PINCELADAS DE UNA HISTORIA

PROVINCIA MARISTA DE MÉXICO OCCIDENTAL

José Flores G.(Chepo)

Hugo Jiménez Padilla

Alberto Francisco López Mata

Pinceladas de una historia.
Provincia Marista de México Occidental.
Derechos Reservados
Primera Edición Junio 2019
Universidad Marista de Guadalajara
Marcelino Champagnat no. 2981
Zapopan, Jalisco.

Coordinación: José Flores G. (Chepo) FMS

Corrección de estilo: Dr. Hugo Jiménez Padilla. FMS

Concepto y diseño de portadas:

Alberto Francisco López Mata.

Diseños de páginas :

Alejandra Morales Basich

Andrea Azpeitia López

Miguel Ángel Suaste Rodriguez

Fotografías Hermanos:

Hno. Héctor Rafael Jímenez Sáinz FMS

Archivo Provincial

Hno. Manuel Delgado Carrillo FMS

PRESENTACION

**Es bueno valorar nuestro pasado y animarnos a buscar en la historia de la Provincia un motivo para inaugurar "un nuevo comienzo,"
escribir las pequeñas historias antes que se conviertan en buenos deseos, simples recuerdos o se pierdan definitivamente en el tiempo, y finalmente, descubrir la presencia de Jesús y el cuidado de nuestra Buena Madre, en la solución de problemas y superación de dificultades a lo largo de más de 50 años de vida marista en la Provincia de México Occidental. Las aportaciones verbales y documentales para la elaboración de este ensayo salieron del corazón y fueron recogidas con la sencillez del hermano más que con la objetividad del académico, tanto de viva voz como de testimonios escritos en las revistas de familia y en las efemérides de los colegios.**

maristas®

BLOCK I
LOS INICIOS

CATEDRAL DE GUADALAJARA

maristas

1.1 BODAS DE ORO DE LA PROVINCIA MARISTA DE MEXICO (1899 -1949)

Desde la llegada de los primeros Hermanos Maristas a territorio mexicano en 1899, tanto en Guadalajara como en la Península de Yucatán y con el correr del tiempo, las escuelas se fueron desarrollando en medio de problemas causados por la Revolución Mexicana de 1910, la Persecución Religiosa del Presidente Plutarco Elías Calles en 1924 y la obligatoriedad de la Enseñanza Socialista con el Presidente Lázaro Cárdenas de 1935. El Presidente Manuel Ávila Camacho, sucesor del Presidente Cárdenas, se declaró católico y hubo un periodo de paz social que favoreció la expansión de la obra marista en territorio mexicano.

BODAS DE ORO DE LA FUNDACION DEL PRIMER COLEGIO MARISTA EN MEXICO, EL COLEGIO DE LA INMACULADA CONCEPCION, DE GUADALAJARA, FUNDADO EN JULIO DE 1899

El H. Pedro Damián, fundador del Colegio de la Inmaculada de Guadalajara, al llegar a la iglesia de San Agustín para la Misa de Acción de Gracias por los 50 años de existencia del colegio. — Muchos ex alumnos de la época asistieron a la ceremonia.

H. Pedro Damián y Exalumnos

Placa Conmemorativa

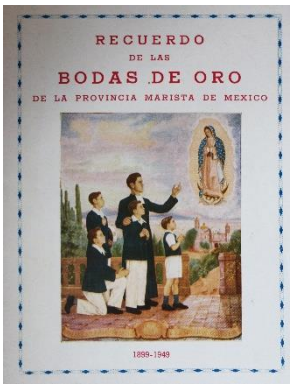

Portada del folleto conmemorativo

Cincuenta años habían transcurrido desde la fundación del Colegio de La Inmaculada en Guadalajara cuando exalumnos, padres de familia y personal de los colegios, se pusieron de acuerdo para celebrar el Cincuentenario de la llegada de los Hermanos a México. El día 29 de junio de 1949, en el templo de San Agustín, se celebró una misa de acción de gracias; estuvieron presentes los Hermanos maristas y gran número de exalumnos. Presidió la celebración eucarística el Presbítero José María Figueroa, ex alumno del Colegio de La Inmaculada. Después de la misa, en el restaurante, El Círculo Francés, los exalumnos fundadores, ofrecieron un banquete en honor del H. Pedro Damián, fundador de la obra marista en México y le impusieron una medalla conmemorativa del evento.

1.2 DOS PROVINCIAS

Desde su fundación, las obras maristas en México contaban con unos 200 Hermanos franceses y españoles, que habían tomado su labor educativa con mucho entusiasmo, imprimiendo un impulso notable a las obras maristas, lo que contribuyó para que, en 1908, se erigiera canónicamente la PROVINCIA MARISTA DE MEXICO teniendo como Superior Provincial al H. Michaelis. A partir del año 1940, debido a las facilidades de incorporación al sistema educativo mexicano que el Gobierno otorgó a las escuelas católicas, hubo un desarrollo notable de los colegios maristas en las ciudades de México, Monterrey, Guadalajara y Mérida. En este periodo se construyeron los colegios Franco de Monterrey: Colegio, Instituto, CUM y las escuelas de la Vidriera; en Guadalajara los colegios Cervantes Munguía, Colonias y la Escuela Cervantes. En Morelia el Instituto Valladolid; en la ciudad de Mérida el Centro Universitario Montejo (CUM) y en la ciudad de Aguascalientes, Instituto Aguascalientes. A partir de 1955 los colegios funcionaban muy bien y la Provincia de México contaba con más de cuatrocientos Hermanos y más de doscientos aspirantes, lo cual había hecho difícil el gobierno de la Provincia. Se vio la conveniencia de nombrar

a un Hermano Visitador para atender a las obras más retiradas del Centro de la República. El Hermano Provincial Jesús M. Rodríguez nombró al H. José Salvador Heredia para desempeñar el cargo de Visitador de la Provincia. El año de 1958, H. Leoncio V. Lorenzo antiguo provincial, fue nombrado Vicario General del Instituto en el Capítulo General en el que fue electo el H. Charles Raphael Superior General. De acuerdo con el Consejo General se decidió dividir en dos secciones los colegios de la Provincia de acuerdo con los calendarios escolares: tipo A y tipo B, vigentes en la República Mexicana. Se comenzó a hacer el acomodo de los Hermanos en los colegios de los dos calendarios para que la distribución de las obras quedara lo más equitativa posible.

Con ocasión del retiro anual de los Hermanos del Calendario tipo "B," en el Internado México de la capital de la República, los Superiores decidieron que los ejercitantes se quedaran unos días más para despedirse de los Hermanos, muchos de ellos compañeros de profesión religiosa. Se organizó una comida en los patios del Noviciado en la Quinta Soledad y al terminar, el H. Provincial Jesús M. Rodríguez en compañía del H. Visitador José Salvador Heredia, dieron la bienvenida y propusieron que los Hermanos que trabajaban en el Calendario Escolar tipo "A" harían también una visita a los Hermanos del calendario tipo "B".

El H. Jesús M. Rodríguez continuó residiendo en La Quinta Soledad como Casa Provincial pero ahora solamente de México Central. Para la Provincia de México Occidental, se construyó la casa Provincial en los terrenos de Loma Bonita, en Zapopan, Jal. Y locales adecuados para el Juniorado y el Escolasticado. Para los postulantes y novicios se designó la casa que había sido residencia del Juniorado de Nuestra Señora de la Salud en la ciudad de Morelia.

El 12 de diciembre de 1959, en el Internado México, reunidos los Hermanos directores de todos los colegios de la República y los del Distrito Federal, el H. Leoncio Martín, Vicario General del Instituto, dio lectura a los documentos oficiales tanto de la Administración General como de La Santa Sede, para la división de la Provincia de México en dos sectores, de acuerdo a los calendarios escolares vigentes: calendario tipo "A," Provincia Central de México con sede en la ciudad de México y calendario tipo "B," Provincia Occidental de México, con sede en Guadalajara. Al día siguiente, en la Basílica de Guadalupe, el H. Leoncio hizo la consagración de las dos Provincias a la Santísima Virgen, Primera Superiora del Instituto.

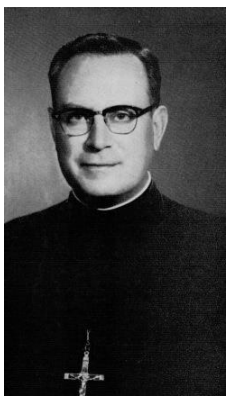

Hno. Leoncio V. Lorenzo Vicario General

Declaración Oficial de las dos Provincias de México

Hnos. Provinciales Jesús M. Rodríguez y Salvador Heredia Barriga

El escolasticado permaneció por un tiempo en la Escuela Normal Queretana. El Internado México quedó asignado a la Provincia de México Occidental lo mismo que el Instituto Valladolid, en territorio del calendario tipo A. La Editorial Progreso quedó como Interprovincial lo mismo que la imprenta, la librería y la residencia de la comunidad. Se firmó un acuerdo entre los Hermanos provinciales en el cual se especificaba que el superior de la comunidad y el director de la Editorial se fueran turnando en periodos de tres años. Los Hermanos de la comunidad fueron nombrados por los respectivos superiores provinciales.

Visita de Hermanos despedida en La Quinta Soledad Tlalpan. 1959

Reunión de Hermanos en Tlalpan

1.3 LA NUEVA CASA PROVINCIAL

Los Colegios Cervantes de Guadalajara, contaban con unos campos para deportes en el bosque de Santa Eduviges en los que todos los sábados, los alumnos de los tres colegios, participaban en el club deportivo. Con la urbanización de la ciudad el Gobierno de la ciudad decomisó todo el terreno, construyó la glorieta Minerva y trazó la avenida Lázaro Cárdenas pasando justamente por los campos maristas, por lo que urgía buscar otro terreno.
Los Hnos. Antonio Calderón ecónomo provincial y Alfonso Castellanos director del Cervantes de Pérez Verdía (Costa Rica) se dieron a la tarea de buscar otros terrenos y los encontraron en un predio llamado Loma Bonita a 8 kilómetros del centro de la ciudad de Guadalajara, pero ya en el municipio de Zapopan. Con el dinero de la indemnización de los terrenos de Santa Eduviges, se compró un predio de 24 hectáreas de extensión. Se acondicionaron 20 campos de futbol y se hizo el proyecto de construcción de los edificios. La compra la hizo el H. Antonio Calderón, ecónomo de la Provincia de México el año de 1952. El proyecto de construcción fue lo suficientemente amplio como para albergar los servicios provinciales, tanto de pastoral como de administración y que al mismo tiempo, sirviera de casa de formación para las secciones del juniorado y el escolasticado.

Se buscó a un arquitecto que pudiera realizar el proyecto de acuerdo a las necesidades de la nueva administración provincial. Se encontró al Arq. Alejandro Zhon, exalumno marista, que presentó un proyecto que dejó satisfechos a todos, tanto por la claridad de la definición de secciones como por el tiempo previsto de entrega para el uso del edificio. El proyecto de construcción comprendía cinco cuerpos de edificio de dos plantas cada uno; el edificio central sería la capilla con salón de actos en la planta baja y con pasillos rodeados de jardines. El cardenal José Garibi Rivera, Arzobispo de Guadalajara, bendijo la Primera Piedra de Loma Bonita, el 19 de marzo de 1959. El Arq. Alejandro Zhon, entregó, el mismo año, una parte de los 10 000 metros cuadrados de construcción.

Los servicios que prestó la Casa Provincial a la Provincia fueron muy variados, desde los retiros provinciales para los Hermanos, congresos sobre diversos temas, juntas de comisiones, convivencias y también como sede del Instituto de Estudios Religiosos de Occidente (ICRO).

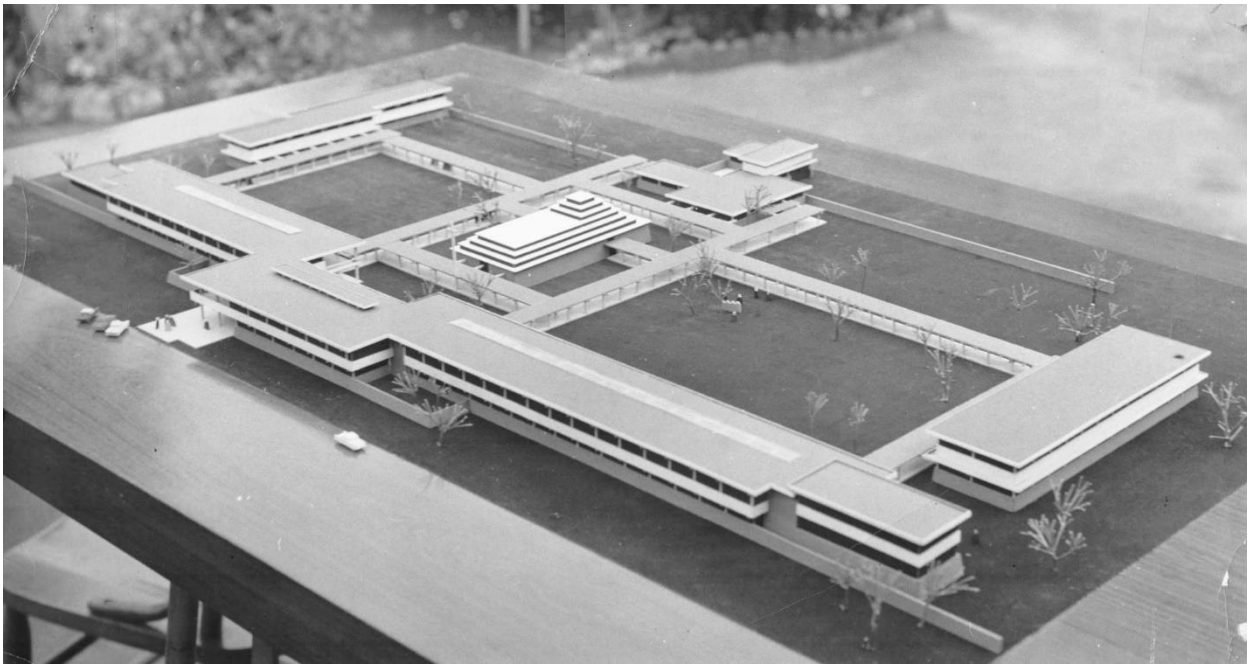

Plano Original de La Casa Provincial del Arquitecto Alejandro Zhon

Terrenos ejidales de Loma Bonita

Aunque ya había sido inaugurada la residencia de la casa provincial, ésta carecía de servicio telefónico, por lo que el H. Provincial se tuvo que ir a vivir en la comunidad del Colegio Cervantes Munguía para poder despachar los asuntos de la Provincia.

Esta situación se prolongó por espacio de dos años. La línea telefónica se introdujo en la casa hasta el año 1963. La Casa Provincial estuvo en funciones hasta el año 2000 en que pasó a la casa de la calle Amado Nervo número 280 en donde permanece hasta el día de hoy, salvo un año (2016) en que estuvo en la calle de Astros. El día 6 de junio de 1963 quedó inaugurada la Casa Provincial de la Provincia de Occidente con la presencia de los Hermanos Provinciales, el Arq. Alejandro Zhon y el Sr. cardenal de Guadalajara José Garibi Rivera. El H. José Salvador Heredia que, hasta ese momento, había atendido a los Hermanos en comunidad del Cervantes Munguía, ocupó oficialmente las oficinas provinciales de Loma Bonita.

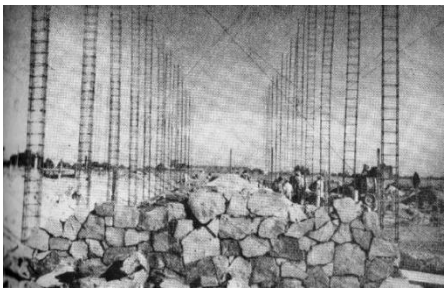

Primeros cimientos

El Arquitecto Zhon y Don Jesús M Rodríguez y Don Ignacio Martínez.

El Cardenal Garibi Rivera bendice la Primera Piedra

Se plantan árboles y empiezan los jardines

Primera piedra a la entrada del edificio de Loma Bonita

1.4 HERMANOS PROVINCIALES Y SUS RESPECTIVOS CONSEJOS

1960-1962
Provincial, Heredia Barriga José Salvador. **Ecónomo,** Calderón Ramírez José David Antonio. Martínez Hernández Ignacio, González Villaseñor José Encarnación, Lorenzo Garrachón Anastasio

1963-1965
Provincial, Heredia Barriga José Salvador. **Visitador,** Martínez Hernández Ignacio. **Ecónomo,** Calderón Ramírez José David Antonio. González Villaseñor José Encarnación, Lorenzo Garrachón Anastasio

1966-1968
Provincial, Martínez Hernández Ignacio, Álvarez Haces Humberto Higinio, García González Serafín, Toral Gutiérrez Carlos, Velázquez López René 1967- Zepeda Cepeda Luis Federico 1966-1967González Villaseñor José Encarnación, 1966 Heredia Barriga José Salvador, Mora Lomelí Salvador, Álvarez Medina Francisco Javier.

1969-1971
Provincial, Martínez Hernández Ignacio. **Ecónomo,** García González Serafín, Álvarez Haces Humberto Higinio, Hernández Gaona Manuel Luis, Zepeda Cepeda Luis Federico, Velázquez López René

1972-1974
Provincial, Brambila De la Mora Aureliano. **Viceprovincial,** Álvarez Haces Humberto Higinio. Limón Limón Rigoberto 1972-1973 Menchaca Cortés Manuel Guillermo, Martínez Hernández Ignacio, Moreno Jiménez Alfredo, Padilla Lozano José Guadalupe, Sánchez de Aparicio Benítez Gabriel Arturo.

1975-1977
Provincial, Brambila De la Mora Aureliano. **Viceprovincial,** Álvarez Haces Humberto Higinio. Contreras Landeros José, Hernández Gómez Manuel, Limón Limón Rigoberto, Padilla Lozano José Guadalupe, Romero Torres José Guadalupe

1978-1980
Provincial, Limón Limón Rigoberto. **Viceprovincial**, Padilla Lozano José Guadalupe. Álvarez Haces Humberto Higinio, Brambila De la Mora Aureliano, Cavazos Bueno Antonio, Contreras Landeros José, Romero Torres José Guadalupe

1981-1983
Provincial, Limón Limón Rigoberto. **Viceprovincial,** Padilla Lozano José Guadalupe. Álvarez Haces Humberto Higinio, Cavazos Bueno Antonio, Contreras Landeros José, González Gómez Nabor, Romero Torres José Guadalupe

Hnos. Miguel Ángel Santos, José Contreras Landeros, Guillermo Villareal Cavazos en Colombia.

1984-1985
Provincial, Menchaca Cortés Manuel Guillermo. **Viceprovincial,** Limón Limón Rigoberto. **Ecónomo**, Flores Aceves Luis Jorge. Contreras Landeros José, González Gómez Nabor, González González Alejandro, Rodríguez Orozco Antonio

1986-1988
Provincial, Romero Torres José Guadalupe. **Viceprovincial,** Contreras Landeros José. **Ecónomo,** Flores Aceves Luis Jorge. González González Alejandro, Menchaca Cortés Manuel Guillermo, González Gómez Nabor, Limón Limón Rigoberto, Rodríguez Orozco Antonio

1989-1991
Provincial, Romero Torres José Guadalupe. **Viceprovincial,** Contreras Landeros José. Limón Limón Rigoberto, Álvarez Haces Humberto Higinio, Brambila De la Mora Aureliano, Cavazos Bueno Antonio Sergio, Santos Villarreal Miguel Ángel

1992-1994
Provincial, Cavazos Bueno Antonio Sergio. **Viceprovincial,** Santos Villarreal Miguel Ángel. **Ecónomo,** Preciado Ramírez Víctor Manuel. Dávalos Valadés Luis Adalberto, González González Alejandro, Limón Limón Luis Rigoberto

Hnos. Antonio Cavazos y Alfonso Chiquini

Hnos. Eduardo Navarro y Carlos Castillo Ruán

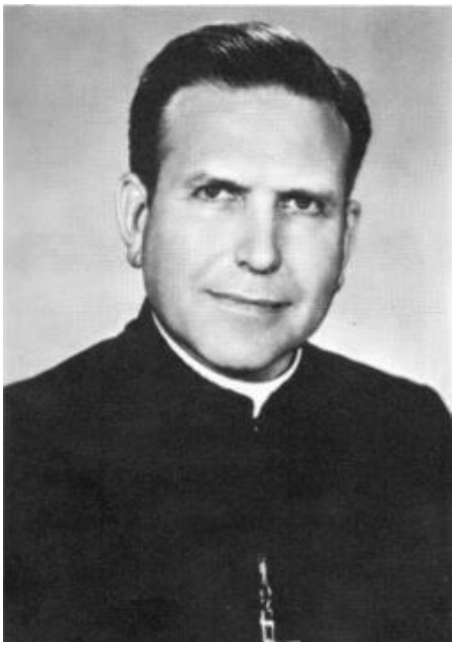

Hno. José Salvador Heredia Barriga primer Provincial de México Occidental

1995-1997
Provincial, Cavazos Bueno Antonio Sergio. **Viceprovincial,** Santos Villarreal Miguel Ángel. **Ecónomo,** Preciado Ramírez Víctor Manuel. Dávalos Valadés Luis Adalberto, González González Alejandro, Navarro De la Torre Eduardo

1998-2000
Provincial, Enrique Escobar Zúñiga. **Viceprovincial,** Franco Jáuregui Manuel. **Ecónomo,** Preciado Ramírez Víctor Manuel. García Quintanar Juan Manuel, Navarro De la Torre Eduardo, Rodríguez Orozco Antonio Pedro, Santos Villarreal Miguel Ángel

2001-2003
Provincial, Enrique Escobar Zúñiga. **Viceprovincial,** Navarro De la Torre Eduardo. **Ecónomo,** Preciado Ramírez Víctor Manuel. Franco Jáuregui Manuel, Rodríguez Uribe César Lorenzo, Sánchez Barba Ernesto

2004-2006
Provincial, Preciado Ramírez Víctor Manuel. **Viceprovincial,** Franco Jáuregui Manuel. **Ecónomo,** López Godina Barajas Javier. 2004-2005 Bustamante Penilla José Luis. 2006 Lara Castro Raúl Fernando, Navarro De la Torre Eduardo, Rodríguez Santana Luis Enrique, Santos Villarreal Miguel Ángel

2007-2008
Provincial, Preciado Ramírez Víctor Manuel. **Viceprovincial,** Franco Jáuregui Manuel. **Ecónomo,** López Godina Barajas Javier. Domínguez Rodríguez Oscar Humberto, Rodríguez Santana Luis Enrique, Becerra García Oscar

2009-2009
Provincial, Sánchez Barba Ernesto. **Viceprovincial,** Franco Jáuregui Manuel. **Ecónomo,** López Godina Barajas Javier. Dávalos Valadés Luis Adalberto, Hernández Martín José de Jesús, Navarro De la Torre Eduardo, González González Luis Roberto

2010-2012
Provincial, Navarro De la Torre Eduardo. **Viceprovincial,** Franco Jáuregui Manuel. **Ecónomo**, López Godina Barajas Javier. Dávalos Valadés Luis Adalberto, Hernández Martín José de Jesús, Perales López Carlos Guillermo, González González Luis Roberto

2013-2015
Provincial, Navarro de la Torre Eduardo. **Viceprovincial**, Contreras Landeros José. **Ecónomo**, González González Luis Roberto. González González Alejandro, Lara Castro, Raúl Fernando, Domínguez Rodríguez Oscar Humberto, Acevedo Sánchez Agustín, Alba O. Alfredo.

2015-2018
Provincial, Santos Villarreal Miguel Ángel. **Viceprovincial,** J. de Jesús Hernández Martín. **Ecónomo,** Lara Castro Raúl Fernando. Domínguez Rodríguez Oscar Humberto, Becerra García Oscar, Vázquez Zarazúa Hugo Pablo, Alba Olvera. Alfredo. (Del Archivo Provincial)

Hno. Ignacio Martínez Hernández

Hno. Aureliano Brambila De la Mora

Hno. Rigoberto Limón Limón

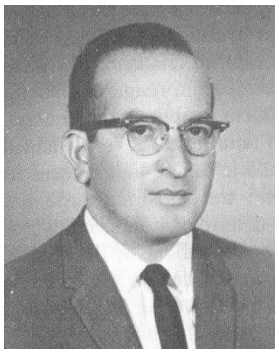

Hno. Manuel Menchaca Cortés

Hno. José Guadalupe Romero Torres

Hno. Antonio Sergio Cavazos Bueno

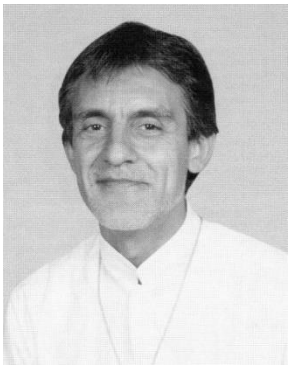

Hno. Enrique Escobar Zúñiga

Hno. Víctor Manuel Preciado Ramírez

Hno. Ernesto Sánchez Barba

Hno. Eduardo Navarro de la Torre

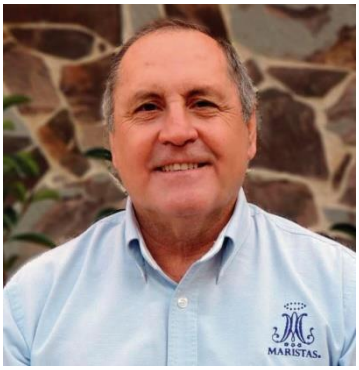

Hno. Miguel Angel Santos Villarreal

1.5 LOMA BONITA

Cuando se planeó la división de la Provincia de México se pensó en el juniorado y el escolasticado dentro del ámbito de la Casa Provincial, pero también en una granja lechera y una huerta de árboles frutales. Se arreglaron jardines con árboles y muchos rosales. Se acondicionó el juniorado para atender a cien internos de secundaria con salones de clase, dormitorio con cama, buró, armario y un escritorio. Se pensó en un dormitorio para sesenta Hermanos escolasticos con cubículo privado, cama, silla, buró y armario. La casa provincial se reservó, exclusivamente, para el H. Provincial y su Consejo, con una sala de sesiones, cuartos habitacionales, capilla y oficinas para los servicios provinciales.

Se habilitaron áreas comunes como la capilla central con todo lo necesario para las celebraciones litúrgicas, un salón de actos, comedores y talleres de carpintería y herrería. Los locales para las cocinas fueron bien equipados; la lavandería contó con lavadoras, planchas y máquinas de coser.

Cardenal José Garibí Rivera y el Hermano Provincial José Salvador Heredia Barriga.

El campo de fútbol

Fachada Principal Loma Bonita

Vista panorámica de los salones de clase

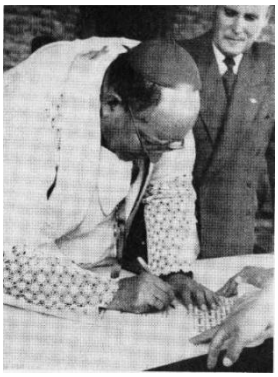

Firma del acta de 1a Primera Piedra

La granja lechera empezó con cien vacas lecheras y tiempo después se compró un rebaño de ovejas Pelibuey que se alimentaban del pasto de los campos. Se instaló un apiario de sesenta enjambres de abejas que producían unas tres toneladas de miel al año. Los Misioneros del Espíritu Santo, que ya habían construido su casa de formación, siempre estuvieron atentos para ayudar a los Hermanos y mientras se perforaba el pozo en Loma Bonita, ellos proporcionaban el agua para riego y uso doméstico de la casa provincial; fueron los encargados del servicio religioso y del acompañamiento espiritual. Del año 1980, en adelante, se tuvieron que hacer numerosas modificaciones, debido a la urbanización de la zona; se acabó la granja lechera porque ya se encontraba dentro de la zona urbana y por razones de higiene, no se podía tener ganado dentro de la ciudad.

Después del Concilio Vaticano II, hubo una disminución notable de vocaciones sacerdotales y religiosas y la congregación marista no fue la excepción. Los campos deportivos se vendieron como lotes para fraccionamiento y se fueron haciendo más adaptaciones para aprovechar mejor el inmueble.

El terreno que ocupaba la granja se aprovechó para la construcción del Colegio, Cervantes primaria. Todas las instancias de la casa provincial se adaptaron para dar cabida al Centro de Espiritualidad y Patrimonio Marista (CEPAM) y a las oficinas de la Universidad Marista de Guadalajara. El dormitorio del escolasticado se remodeló con seis módulos habitacionales con cuatro cuartos amueblados. En el dormitorio del juniorado se hicieron divisiones para tener salones de clase y oficinas de la Universidad. Los espacios de la huerta y la alberca se adaptaron para estacionamiento. Una parte de las canchas de fútbol se reservó para el edificio de la Universidad Marista de Guadalajara y de la Casa Champagnat. Las canchas de basquetbol se remodelaron con piso de concreto hidráulico ahulado y cl comedor se transformó en cafetería.

1.6 CONJUNTO ESCULTORICO

En uno de los jardines, se colocó un conjunto escultórico con estatuas de Marcelino Champagant, la Virgen con el Niño, un alumno y una alumna. El autor es el H. Ignacio Ramírez Estrada. El monumento es conocido en muchos lugares de la congregación marista. Con ocasión del Bicentenario del nacimiento del San Marcelino Champagnat,1989 se inauguró el monumento en la casa provincial. El monumento fue costeado con la cooperación económica de todos los colegios de la Provincia. El H. Ignacio Ramírez Estrada, nos da la explicación artística del monumento: “El conjunto escultórico está formado por la estatua del Padre Champagnat acompañado de un niño y una niña y de María con el Niño Jesús en sus brazos. El diseño es el resultado de muchos bosquejos hechos y vueltos a hacer, modificando detalles. A la obra ya terminada solo queda el juicio estético expresado en el “me gusta o no me gusta” de quien lo observa, sin embargo, la explicación de algunos detalles aclarará algunas preguntas que se han planteado.

Hno. Ignacio Ramírez Estrada

Inauguración del 29 de mayo de 1990 por el Sr. Cardenal Juan José Posadas Ocampo.

Conjunto escultórico completo

Composición artística: *Asimétrica.* Conjunto de cuerpos asimétricos, pero con un equilibrio entre la Virgen con Jesús, por una parte, y Marcelino con los niños, por otra. *Forma:* La figura de la composición es triangular (triángulo recto) en la que María y Jesús ocupan el ángulo superior, formando el "centro visual." *Centro Visual:* Este centro, tan explotado en artes comerciales, es el punto en el que se quiere llamar la atención en un grabado, en pintura o en una escena cualquiera. *Líneas de Acción*. El centro visual está siempre determinado por las "líneas de acción" que es el trayecto que, inconscientemente, recorre la vista hasta detenerse en el centro visual: A) una línea de acción está formada por las cabezas de los niños y la de Marcelino. B) otra línea de acción es la mirada de los niños. C) hay tres líneas de acción en las manos de cada personaje. **Esbeltez de los personajes.* Cada personaje con su esbeltez nos habla de Dios, de lo espiritual y trascendente. **El mensaje:* La idea que se quiso expresar en este grupo escultórico está expresada en el letrero que se encuentra en ambos lados del pedestal y es lema de nuestro Instituto: TODO A JESÚS POR MARÍA TODO A MARÍA PARA JESÚS." (H. Ignacio Ramírez Estrada)

Álbum 1. Actividades Escolares

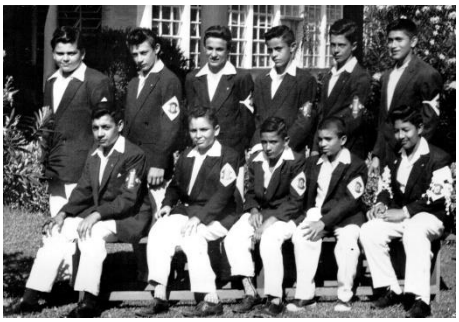

Grupo interno de acción católica

Banda de Guerra

Grupo Apostólico MAS

Hermanos de comisión de pastoral vocacional

Grupos de pastoral de la Provincia

Encuentro nacional de grupos MAS

Ceremonia de la Confirmación

Grupo de Acción Social

Fiesta Atlética

Actividades religiosas de primaria

Visita de la Virgen de Zapopan

Altar de Muertos

BLOCK II
OBRAS MARISTAS EN JALISCO

ESCUELA NORMAL SUPERIOR NUEVA GALICIA

maristas

2.1 EL COLEGIO DE LA INMACULADA.

A partir del cierre de las obras maristas en Jalisco en julio de 1914, se hicieron muchas diligencias para que los Hermanos regresaran a Guadalajara. Fue hasta enero de 1921, que se hizo efectivo su regreso, estableciéndose en La Colonia Moderna. Se rentó una casa grande la calle González Ortega número 77. Allí empezó el nuevo Colegio de la Inmaculada. En el curso 1922-1923 se completó el sexto año de primaria y el gobernador del Estado, Lic. José Guadalupe Zuno, otorgó la incorporación oficial al sistema educativo estatal. El 13 de octubre se autorizó la apertura de la Preparatoria. De acuerdo con la sociedad de padres de familia, se decidió cambiar el nombre del colegio de La Inmaculada, por el de Colegio Jalisco.

El 9 de enero de 1935 las escuelas particulares pasaron a depender de la Federación y no del Estado. El H. Daniel Paredes, Director del colegio avisó a las familias que se clausuraba el plantel, y los alumnos del Colegio Jalisco prosiguieron su formación en casas particulares. Se abrió la Academia Luis Brunet en la calle Camarena 169 y se autorizó la apertura de la Secundaria. El Colegio Jalisco, primaria y secundaria se inauguró el 15 de enero de 1937 con el nombre de Colegio Cervantes Colonias, en la calle Vallarta 1558, siendo Director el H. Daniel Paredes.

Colegio Cervantes interior

Colegio Cervantes Centro fachada

2.2 COLEGIO CERVANTES CENTRO

Colegio Cervantes Centro

Comunidad Cervantes Centro 1954

El Colegio Cervantes Centro inició el curso escolar el día 8 de febrero de 1937 en la calle Parroquia, siendo Director el H. Leoncio V. Lorenzo. El 1 de marzo de 1940 se recibió el documento de incorporación de la Secundaria del Colegio Cervantes Centro. Desde 1942 se habían empezado a comprar varios lotes entre las calles de Munguía, Independencia, y Juan N. Cumplido, con el propósito de ampliar los servicios para la secundaria y la preparatoria. Siendo director H. Tomás Zepeda Rincón, el 13 de febrero de 1949 se inició la obra, y para mediados de diciembre, el nuevo edificio estaba construido. En las vacaciones de Navidad se trasladaron los escritorios, la biblioteca y los laboratorios. La inauguración tuvo lugar el 4 de mayo de 1950 y el primer Director fue el H. Manuel López. La ceremonia fue presidida por el Gobernador del Estado, Lic. Jesús González Gallo, el H. Provincial Leoncio Martín y autoridades civiles y militares. De 1952 a 1954 fue director del colegio el H. José Salvador Heredia.

El 2 de enero de 1956 inició las labores escolares la Primaria del colegio Cervantes Centro bajo la dirección del H. Fernando Carmona en el edificio de Munguía 90, ahora Avenida Enrique Díaz de León. Algunos de los directores de ente periodo fueron los Hnos. Salvador Chávez Ceballos, Salvador Gómez Galván, Roberto Valdivia de Lara, Cecilio Herrera Ferrara, Alfredo Moreno Jiménez. En 1997, siendo Director el Prof. Eduardo Bailón O. y Director General el H. José Guadalupe Romero torres, el colegio se trasladó a Loma Bonita ocupando los locales que fueron del Juniorado Marista. Previamente se habían hecho las remodelaciones de acuerdo al Consejo Provincial y teniendo como encargado para el proyecto el H. Víctor Manuel Preciado quien junto con el Arq. Alejandro Zhon, hicieron los arreglos siguiendo la línea arquitectónica original. Al cambiarse el colegio a Loma Bonita se admitieron a ciento treinta niñas en todos los grados escolares; se adoptó el uniforme para uso diario, tanto para los alumnos como para las alumnas y se completaron los doce grupos de Primaria.

2.3 COLEGIO CERVANTES COLONIAS

En febrero de 1937 el Colegio Cervantes Colonias se instaló entre las calles Vallarta y Marsella. Bajo la dirección del H. Daniel Paredes. Poco más tarde el Colegio se cambió a la calle Hidalgo 1393 y en 1942, a la calle Bosque 380, hoy José Guadalupe Zuno, esquina con Chapultepec. El 17 de noviembre de 1958 se recibió, en Guadalajara, la noticia de la elevación al cardenalato del Arzobispo José Garibi Rivera. Con motivo de la bendición de la primera piedra de Loma Bonita por el Cardenal Garibi, los scouts hicieron presencia con traje de gala y durante las vacaciones se fueron de campamento a Salagua.

Bendición Cervantes Colonias

Colégio Cervantes Colonias

A principios de enero del año 1964, se consiguió el terreno destinado a la nueva construcción del Cervantes Colonias y el 16 de abril el Sr. Cardenal José Garibi Rivera bendijo la primera piedra del nuevo edificio; estuvieron presentes el H. Provincial H. José Salvador Heredia y los encargados de la obra: el Arq. Federico González Cortázar y el Ing. Elías González Velasco exalumnos del Cervantes. A principio se del año 1965, la construcción estuvo terminada. El cupo del colegio se calculó para 1345 alumnos, pero debido a que el patio resultó muy reducido para el número de alumnos y también a causa del ruido de la calle y las dificultades de tráfico para el transporte escolar se decidió vender el inmueble.

Comunidad Cervantes Colonias

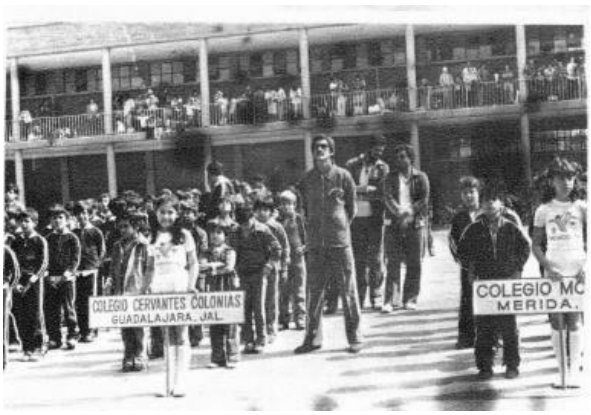

Cervantes Colonias COMAFIN

Hno. Héctor Dessavre Dávila

Hno. Erasmo Alba Muñoz

Hno. D. Serafín García Gonzales.

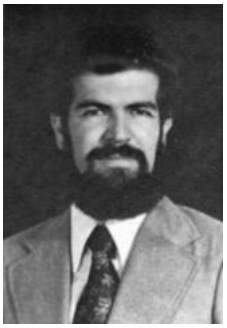

Hno. Manuel Franco Jáuregui.

Hno. Manuel Hernández Gaona

Hno. Víctor Manuel Preciado Ramírez

Hno. Rosendo Pacheco Peña

Hno. Manuel Villalobos Casamadrid

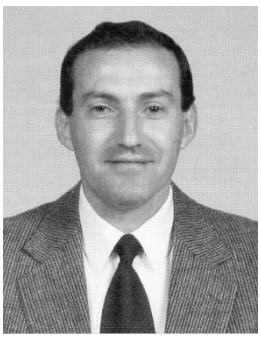

Hno. Gregorio Castellanos Casillas

Hno. Luis Dávalos Valadez

2.4 COLEGIO CERVANTES PRIMARIA

Hno. Carlos Perales López

Hno. Cecilio Herrera Ferrara

Se pensó construir un edificio en Loma Bonita para la Primaria del Cervantes y se hicieron los trámites necesarios y la construcción la inicio en 1979 por el Ing. Salvador Villalvazo; quedando terminado ese mismo año. Después se hicieron muchas modificaciones por ampliación de servicios. El 5 de abril de 1980 ya funcionando el colegio, el Cardenal de Guadalajara, José Salazar hizo la bendición del edificio. El plantel del Cervantes Colonias fue desalojado y se vendió. Para el año 2000, también el Cervantes Centro se incorporó a las nuevas instalaciones y los dos colegios integrados, cambiaron su nombre por el de Colegio Cervantes Primaria. De 1983 hasta la fecha han sido directores los Hermanos: Serafín García González, Víctor Manuel Preciado Ramírez, Alberto Velázquez Aceves, Alfredo Moreno Jiménez, y el Prof. Juan Manuel Pedroza. El Colegio tiene una población escolar de más de 1400 alumnos distribuidos en 31 salones de clase en primaria y 9 salones en el Jardín de Niños. En febrero del año 2013, el Colegio se hizo merecedor al reconocimiento ISO- 9200 y recibió el diploma “Excelencia Educativa” ISO- 9200. Además de los salones de clase, el colegio cuenta a con un enorme Salón de Actos, una alberca, salones para conferencias, canchas deportivas de fútbol, volibol, básquetbol y espirobol.

Abanderamiento de delegación deportiva.

Ceremonia Académica.

Entrega de Premios.

Hnos. Carlos Perales López y Miguel Ángel Santos Villareal.

Hnos. Carlos Perales Reconocimiento de Calidad

2.5 COLEGIO CERVANTES COSTA RICA

En 1954, el H. Provincial y su Consejo tomaron la decisión de trasladar la Primaria de la calle Parroquia, al local de la calle Munguía 90 y construir otro edificio para los alumnos de Secundaria y Preparatoria. Se optó por un lote en el fraccionamiento Ladrón de Guevara. Las obras se iniciaron el 28 de octubre y el día 27 de abril de 1955, se bendijo el edificio de la calle de Costa Rica n° 361, hoy Luis Pérez Verdía. El primer director fue el H. Gabriel Moulin. Otros Hnos. Directores fueron Ignacio Martínez Hernández, Manuel Hernández Gómez, y Juan Ustáran, José Guadalupe Padilla Lozano e Ignacio González González.

En 1981 la Secundaria se cambió a la calle Crepúsculo 2891, en la colonia Jardines del Bosque, quedando como director de la preparatoria el H. Octaviano Carrión Cinta. Nuevamente llegó de Director, en 1983, el H. Manuel Hernández Gómez. Fueron directores también los Hnos. Carlos Vargas Avalos, Nabor González Gómez, Antonio Rodríguez Orozco y de nueva vuelta Manuel Hernández Gómez.

Cervantes Costa Rica

En el 2003 el Colegio tuvo como Director al H. Manuel Franco Jáuregui hasta 2015; siguieron luego los Hnos. Jesús Hernández Martín y Alejandro González González.

Colegio Cervantes Costa Rica

Bendición del Monumento a
San Marcelino Champagnat

H. Jesús Hernández Martín

2.6 COLEGIO CERVANTES BOSQUE

El Año de 1952 los Hermanos habían adquirido unos terrenos muy extensos que se usaron como campos deportivos, en los Bosques de Santa Eduviges y que se vendieron y dieron origen a lo que es hoy el Fraccionamiento Jardines del Bosque reservando una parte para la Escuela Normal Nueva Galicia. En 1970 se inició la preparatoria José Guadalupe Zuno, que permaneció hasta el año 2000 funcionando en turno vespertino. Al separarse la secundaria del Colegio Cervantes Costa Rica pasó a las instalaciones de la escuela Guadalupe Zuno, con el nombre de Colegio Cervantes Bosque donde inició en el curso 1981.

Al hacerse el cambio de local, un grupo de maestros y personal del Cervantes preparatoria, pasó al nuevo colegio bajo la dirección del H. Ignacio González González. El H. Antonio Calderón Ramírez fue el Administrador; el Prof. Eduardo Baylón Olvera, Prefecto de Disciplina y el H. Manuel Villalobos Casamadrid, prefecto de estudios y deportes.

El personal del colegio estaba integrado por veintitrés maestros, incluidos los quince titulares de grupo, además de ocho personas en la administración y seis empleados de intendencia, jardinería y carpintería. La bendición del nuevo plantel estuvo a cargo del capellán, Pbro. Antonio García.

La Sociedad de Padres de Familia trabajó activamente desde el primer día con la Sociedad de Alumnos para colaborar en el funcionamiento del plantel. La escolta siempre presente para los Honores a la Bandera hacía su trabajo de manera excelente. El grupo de acción social atendía un centro de catecismo en zonas marginados. La campaña de recolección de periódico fue un éxito en la recolección de fondos. Las kermeses y convivencias de alumnos junto con las posadas se volvieron una tradición desde el primer año. Siguió la participación en las competencias deportivas de la CODEMAR.

Cancha cubierta Cervantes Bosque.

El año escolar 1984, tomó la dirección el H. Amancio Rodríguez Pastrana, continuando en la prefectura el Prof. Eduardo Baylón Olvera, el H. Oscar Sánchez Basurto en la Coordinación de Estudios y el H. Rosendo Pacheco Peña en la administración. Se construyó una sala de proyecciones con 170 butacas. Se instaló en el campo de fútbol un sistema de riego para mantener el pasto siempre verde. Durante el periodo de 1988 ocupó la Dirección el Prof. Pedro Zapata Mijangos y como Director General de Colegios Maristas de Guadalajara el H. Antonio Rodríguez Orozco.

Se celebró la Coronación de la imagen de La Virgen con ocasión del Año Mariano, 8 de diciembre de 1987, en las instalaciones del colegio Cervantes Primaria presidiendo la ceremonia el Cardenal Juan Jesús Posadas Ocampo y el H. Provincial José Guadalupe Romero Torres. Se inició la demolición de las instalaciones antiguas con techo de lámina de asbesto para construir un edificio de concreto con todas las dependencias escolares. Por primera vez, se realizó el Sorteo Cervantes con el objeto de recabar fondos para iniciar el Colegio Champagnat en la Colonia Miramar.

En 1989, el Cardenal Juan Jesús Posadas Ocampo bendijo las nuevas instalaciones, se inauguró el Año Champagnat en el Cervantes Primaria, se pavimentó el patio, se realizó el 2º Sorteo Cervantes. Para el periodo iniciado en 1990 fue nombrado Director el Prof. Jesús Hernández Gutiérrez, manteniéndose en el cargo durante siete años con la misma plantilla de maestros y los tres coordinadores de disciplina: Eduardo Armenta Flores, Eduardo Arana y Héctor Manuel de la Cruz Villalobos. Por primera vez se contrataron a las maestras: Ma. Belinda Marín Sánchez, Dimna Silvia González de Alba y Margarita Zavala Aguirre. En este tiempo se nombró a la primera Coordinadora de Estudios, la Lic. Ernestina Ramírez Cruz que permaneció 5 años en el cargo, El Colegio, recibió jovencitas que se distribuyeron en todos los grupos. Las primeras maestras titulares fueron: Belinda Marín Sánchez, Yolanda Estrada Moreno, María Teresa González López, Ana Isabel Centeno Pérez, Dimna Silvia González Hernández y Margarita Zavala Aguirre.

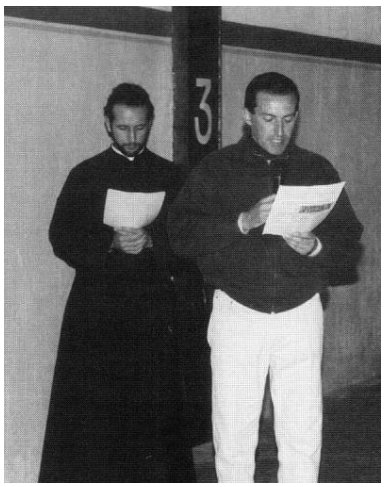

Hnos. Gregorio Castellanos Casillas y Agustín Acevedo Sánchez.

Los Hermanos, Orlando Astiazarán B. y Juan José Ramírez Oliva estuvieron en Orientación Vocacional y daban las materias de Religión y Matemáticas. Se dedicó una página del Anuario en memoria del Cardenal Juan Jesús Posadas Ocampo amigo del Colegio Cervantes Bosque. Se realizó una Peregrinación de todos los Colegios Maristas de la ciudad al Santuario de la Virgen de Zapopan, saliendo del Cervantes Costa Rica hasta la Basílica para culminar con una misa concelebrada. Los cantos estuvieron a cargo del Coro del Cervantes Colonias. En 1995 se organizó por primera vez en el Colegio la Fiesta Atlética; se nombró Subdirector al H. Cristóbal Castillo Ramírez. Se siguieron recibiendo jovencitas en todos los grupos de Secundaria.

Comunidad Cervantes Bosque

Con ocasión del Centenario de la llegada de los Hermanos a México en 1998, el Director y un grupo de maestros se fueron a la Ciudad de México al Congreso de Educación en el Centro Médico siglo XXI. En 1999 se organizó una comida en el Cervantes Costa Rica, se celebró, en el Cervantes Colonias, la misa de acción de gracias con la asistencia de todos los colegios de Guadalajara. Maestros, padres de familia y alumnos del Colegio hicieron una peregrinación a los lugares maristas Marlhes y L' Hermitage, para asistir luego la canonización de San Marcelino de Champagnat en la Plaza de San Pedro el 18 de abril. El 21 Julio se inauguró el auditorio *Centenario Marista*. Desapareció la preparatoria José Guadalupe Zuno.

H. Alfredo Moreno Jimenez

El H. Alfredo Moreno Jiménez, pasó de la Dirección del colegio Cervantes Primaria a la dirección Cervantes Bosque; fueron sus colaboradores inmediatos el Prof. Eduardo Reynoso Pérez, los coordinadores Margarita Zavala Aguirre, María Laura Tostado Malacón y el Prof. Ricardo José Romo Cuéllar. Por primera vez, el Colegio fue sede de la CODEMAR con la asistencia de 17 delegaciones; la inauguración, misa y clausura fueron en el Colegio Cervantes Bosque y los juegos en el Cervantes Primaria. En 2006 se cumplieron 25 años del Colegio Cervantes Bosque. Más de 6, 000 alumnos han pasado por sus aulas. Se hizo memoria en el anuario escolar de los directores del Colegio Cervantes Bosque, los Hnos.

Ignacio González González, Amancio Rodríguez Pastrana, Antonio Rodríguez Orozco, Alfredo Moreno Jiménez y Pedro Zapata Mijangos; los profesores José de Jesús Hernández Gutiérrez y Pedro Gómez Torres. En 2010 se organizó la Posada Solidaria, para llevar alimentos a personas de alguna zona marginada de la ciudad, se equiparon todos los salones de clases con laptop, pizarrón electrónico y cañón de proyecciones.

Hno. Juan Velasco Garibay.

Hno. Cristóbal Castillo Ramírez

Hno. Esteban González Limón.

Hno. Ignacio González González

Hno. Amancio Rodríguez Pastrana

Hno. Carlos Hernández López.

2.7 ESCUELA CERVANTES COLOMOS

El Hermano Provincial y su Consejo, de acuerdo con el Cardenal Garibi, decidieron abrir una escuela para alumnos de escasos recursos económicos. Se escogió la zona de Los Colomos y en el 17 de septiembre de 1954, se iniciaron los cursos en una casa alquilada perteneciente a la Arquidiócesis de Guadalajara en la que se adaptaron las habitaciones como salones de clase. El H. Juan Mendoza fue el encargado de la fundación. El local estaba ubicado en la calle de Guadalupe Victoria N° 678, del Sector Reforma; más tarde se construyó una escuela con todos los servicios. Hacia 1993 los Hermanos se hicieron cargo de la escuela, pero llegó un momento en que, por falta de personal marista se dejó en manos de los maestros que laboraban en el plantel.

Hno. Oscar Sánchez Basurto.

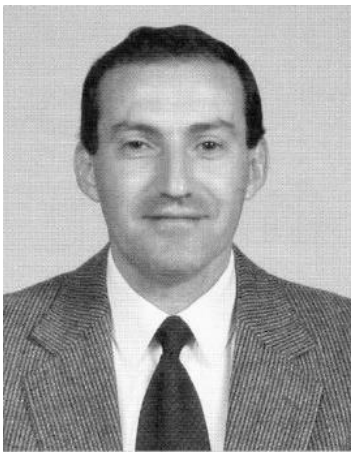

Hno. Gregorio Castellanos Casillas

2.8 COMUNIDAD CERVANTES

En 1997, una nueva modalidad, en la administración escolar de los colegios de la ciudad de Guadalajara, fue la fundación de una nueva comunidad, formada por los Hnos. José Guadalupe Romero Torres, superior de la comunidad marista y Director General de los Colegios Cervantes, Aureliano Brambila de la Mora de la Mariano Azuela, Cristóbal Castillo Ramírez, del Cervantes Bosque, Eduardo Torres Jiménez del Cervantes Centro y Tiburcio Santana del Cervantes Colonias. La función de la nueva comunidad era la supervisión y acompañamiento de los directores laicos que se habían nombrado en cada uno de los colegios que contaba con un Consejo Técnico y la presencia de un Hermano como miembro de derecho. Una vez a la semana se reunían los Hermanos para compartir experiencias, evaluar las actividades y programar las actividades se la semana siguiente. El proyecto no se continuó debido a que los padres de familia no aceptaron la ausencia de los Hermanos maristas en la dirección de los colegios.

2.9 SCOUTS EN GUADALAJARA

El Movimiento Scout de México, se estableció en la República Mexicana en agosto de 1926 y se fundó la Asociación de Exploradores de la República Mexicana, bajo la dirección del Sr. Andrés Gómez Orejan, en el Puerto de Veracruz. El interés de las escuelas católicas de México, reconociendo el valor formativo del Movimiento las motivó a adoptarlo como una actividad extraescolar para sus alumnos. En 1931, con la autorización del Arzobispo de México, Pascual Díaz, se formaron los primeros seis Grupos Scouts de la Ciudad de México en los colegios Lasallistas y Maristas, dando origen a los Exploradores Católicos de México. En 1932 la Asociación de Exploradores de la República Mexicana y los Exploradores Católicos de México se unieron para a formar la Asociación de Scouts de México, con el Sr. Andrés Gómez Orejan como presidente y jefe Scout Nacional. A partir de ese momento, los Scouts en México comenzaron a diseminarse por todo el país y, en marzo 1934, se celebró el Primer Campamento Nacional Scout, en el Valle del Teponaxtle, Estado de México. En 1938 se impartió el Primer Curso de Insignia de Madera (capacitación básica para los Scouters y Dirigentes Scouts). En 1942, ya había 22 Grupos Scouts en el Distrito Federal, con 650 Scouts y 31 Grupos en toda La República.

Scouts Cervantes desfile de lobatos

Scouts Colegio Montejo

Los colegios maristas de la ciudad de México formaron Grupos Scouts y en Guadalajara, el H. Leoncio V. Lrenzo Garrachón Director del Colegio Jalisco se afilió al Movimiento con varios grupos de Scouts y Lobatos. Varios Hermanos participaron con mucho entusiasmo en los grupos. el movimiento.

Los jefes scouts atendían la formación moral, sobre todo en los campamentos. El H. José E. Santana viendo las enormes posibilidades que ofrecía el escultismo, tanto para educar a los niños y jóvenes, como para suplir la falta de escuelas, con su Grupo Scout III del cual era jefe, fue transformando algunos locales de casas particulares en "grupos escolares clandestinos," e incluso abrió algunos centros más.

Jefes de tropa. Carmen Valverde Sánchez

En el Colegio Montejo el grupo Scout IV de Mérida estaba dispuesto a cooperar en cualquier actividad social. En 1944 el H. Felipe Landaverde fundó el Grupo IV de Scouts de Monterrey. El Movimiento fue muy bien aceptado por la sociedad y contribuyó notablemente a la educación. Los scouts eran muy solicitados para los festivales, ceremonias y desfiles. Los lugares más apreciados para campamentos fueron, en primer lugar Salagua en Colima, El Cerro del Tesoro y Cerro Viejo cerca de Guadalajara y Tapalpa. Entre los Hermanos más entusiastas estaban Salvador Gómez Galván y Antonio Franco que fundaban un Grupo Scout en los lugares a donde llegaban.

Scouts Cervantes Colonias

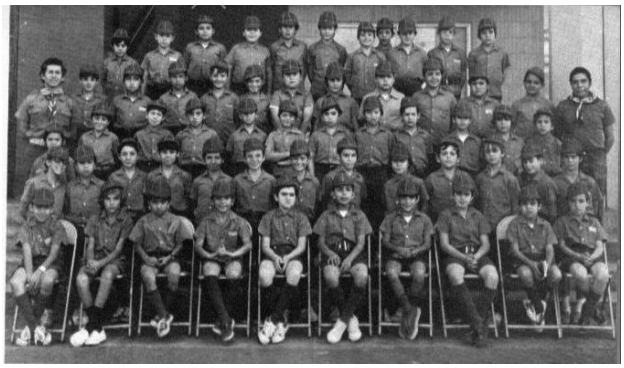

Scouts Cervantes Colonias

2.10 CENTRO JUVENIL MARCELINO CHAMPAGNAT (Villa de Guadalupe)

De acuerdo al proyecto de Comunidades de Inserción del H. Provincial Antonio Cavazos se decidió la fundación de un Centro Comunitario en Villa de Guadalupe, el 25 de diciembre de 1991 y se nombró la primera comunidad con los Hnos. Juan José Ramírez Oliva, como Director, José García Magaña y José de Jesús Cisneros Gama. A partir de ese momento inició una etapa de discernimiento para ver las mejores opciones de trabajo pastoral.

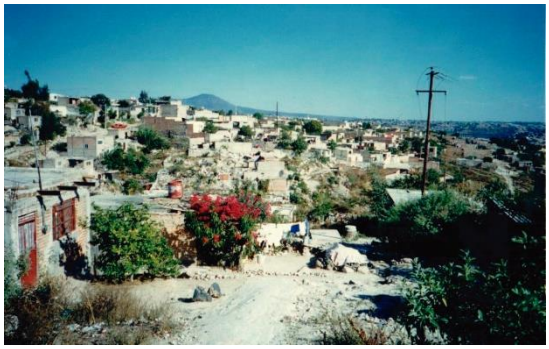

Asentamiento urbano

Después de cuatro meses de búsqueda y análisis de la realidad se optó por la Colonia Villa De Guadalupe, en el municipio de Zapopan al Norte de la Zona Metropolitana de Guadalajara. El 14 de febrero de 1994 se inició formalmente el proyecto en un local anexo a la capilla de Nuestra Señora de Guadalupe. Los Hermanos fueron recibidos cordialmente por las catequistas de la parroquia que, con anticipación, les estuvieron arreglando el local. Los Hermanos se integraron en la pastoral parroquial asesorados por el P. Mario Humberto Quezada. En el correr de los días, tanto los Hermanos como los habitantes del lugar se fueron conociendo por medio de visitas a domicilio, apoyo al coro de los jóvenes, participación en la organización del barrio, Ejercicios Espirituales, Pascua Juvenil y una escuela para catequistas. Fruto de las actividades y de reuniones de discernimiento fue la aprobación del CENTRO JUVENIL MARCELINO CHAMPAGNAT.

Patio de recreo.

Hno. Juan José Ramírez Oliva.

Hno. Juan José Ramírez Oliva y alumnos.

El 17 de octubre de 1994 se inició el Centro para 20 niños no escolarizados que, por diversos motivos no estaban asistiendo a la escuela oficial. Niños y niñas estaban distribuidos en cuatro grupos: el grupo "A" de los niño, menores de 10 años, que no habían asistido a la primaria; el grupo "B" de los niños que ya habían estado en el Centro, y no habían progresado y además de ser demasiado inquietos y rebasaban los 10 años de edad; en el grupo "C," estaban los que ya empezaban a leer y a escribir y que tenían más de 10 años, y son más tranquilos, y el grupo "D," con adolescentes que saben leer y escribir pero que se quedaron atorados en alguno de los grados de primaria. El objetivo de los grupos A, B y C es aprender a leer y escribir; el objetivo del grupo D, es la adquisición del Certificado de Primaria. El horario es matutino y vespertino con actividades recreativas y Talleres de carpintería y música. Se realizan actividades pastorales dentro de la Colonia: grupo MARCHA, preparación para la Confirmación y la coordinación general de la pastoral. Todas estas actividades, implican las reuniones previas con los equipos de apoyo. Los principales desafíos son la formación personal, compartir la vida y la fe, sistematizar las actividades y aprender de las experiencias; la formación permanente y la actualización de los agentes de pastoral. El proyecto del Centro Juvenil se ha ido realizando por medio de bienhechores de la Colonia, las aportaciones de la Provincia y de varias instituciones como Solidaridad de parte del Instituto Marista y Adveniat.

Hnos. José Luis de la Torre , Juan José Ramírez y Cristóbal Castillo.

Hno. Juan José Ramírez Oliva

Hno. Juan José Ramírez Oliva, H. Antonio Cavazos, H. José García .

Hermanos que han pasado por la comunidad desde 1993 Juan José Ramírez Oliva, José García Magaña y José de Jesús Cisneros Gama, Germán Hernández Valdés, Rodolfo Guillermo Hernández López, Antonio Cavazos Bueno, Gerardo de Loera Romo. Gustavo Martín Cerda Hernández, Roberto Valdivia de Lara, Cristóbal Castillo Ramírez, Álvaro Barragán Salín, Guillermo Villarreal Cavazos, Luis Enrique Rodríguez Santana, Rigoberto Limón Limón, Rosendo Pacheco Peña, Fernando Luis Alberto López Hernández. Los Hermanos se integraron a la comunidad de Amado Nervo. Actualmente la Directora del Centro es la Hermana marista Marta Elena Chica Silva. Los últimos Hermanos en el Centro fueron Julián Solís Pasos y Cristóbal Castillo Ramírez.

2.11 COLEGIO CHAMPAGNAT

Patio interior

En 1995, un grupo de Hermanos de la Provincia se juntaron para reflexionar sobre el ser y hacer de los Hermanos Maristas para el nuevo milenio. Fruto de esa reflexión fue el reconocimiento de la falta de atención a la educación de los pobres. Decidieron abrir tres obras populares: una en Monterrey y dos en Guadalajara. Las dos obras de Guadalajara se abrieron en zonas populares, una en Villa de Guadalupe: Escuela Abierta Marcelino Champagnat, al norte de la ciudad y la otra en la Colonia Arenales Tapatíos: el Colegio Champagnat. Los Hermanos Directores de los colegios Cervantes de Guadalajara, José Guadalupe Romero Torres y Antonio Rodríguez Orozco, junto con un grupo de empresarios que decidieron apoyar económicamente a los Hermanos, cooperaron con los recursos necesarios para la fundación del Colegio. Los colegios maristas de Guadalajara, a partir de los años 90, organizaban un sorteo anual con el fin de recabar fondos para obras sociales. Antes del 5º sorteo los representantes de los colegios decidieron que la ganancia se invirtiera en zonas marginadas. Se realizó el sorteo y resultó todo un éxito. Con el dinero que se juntó se adquirió el terreno para construir un colegio en la colonia Miramar, en Zapopan sobre la calle Tampico, sin número todavía, en unos terrenos ejidales pertenecientes a la Señora María Cruz Hernández de Servín. Esto se realizó el 19 de julio de 1993.

Patio interior

Se procedió al bardeado del terreno, a la construcción de un aljibe y poner un letrero que decía Centro Champagnat. En unos meses ya había agua y electricidad. Uno de los ingenieros, del grupo de organizadores, facilitó la maquinaria para nivelar el terreno. Se formó el comité de Construcción con la asesoría y acompañamiento de los Hnos. José Guadalupe Romero y Antonio Rodríguez. El Ing. Ignacio Velasco presentó los primeros planos de la construcción, mismos que fueron llevados a las oficinas del Catastro del Municipio de Zapopan para su aprobación.

Se obtuvo el permiso de construcción con domicilio oficial: Colegio Champagnat, calle Puerto Tampico 2225. El comité de Construcción estuvo coordinado por el Mtro. Antonio Rodríguez que se encargó de conseguir donativos para la obra. En la primera junta estuvieron presentes el H. José Guadalupe Romero y el Mtro. Antonio Rodríguez y algunos de los padres de familia de los colegios Cervantes.

El 9 de noviembre de 1994 se reunieron los directores de los colegios de Guadalajara en la preparatoria Cervantes Costa Rica para ratificar el acuerdo por el cual se comprometían a destinar el 10% de sus ingresos anuales para el sostenimiento del Colegio Champagnat. El día 17 quedó formalmente constituido el Comité de Construcción. Se presentaron nuevos proyectos con sus respectivos presupuestos con base en los materiales de acero y concreto. Se consiguió una franja de terreno para tener salida a la calle Santa Cruz. Solo faltaba iniciar la construcción.

Maestra Maria Eugenia Soto,
Maestro Alejandro Uribe.

Grupo de maestros.

Hno. José Guadalupe Romero, Antonio Rodríguez y Grupo de Señoras Voluntarias de AMSIF

El 6 de abril de 1995 se llevó a cabo la ceremonia de colocación de la primera piedra por el Mtro. Pedro Franco López y el Gobernador Alberto Cárdenas Jiménez. Se inició la construcción de salones de clases para primero y segundo de Secundaria y el 4 de septiembre comenzaron las clases con 45 alumnos

Para el siguiente curso escolar, ya se contaba con 100 alumnos de primero y 90 de segundo. El 8 de diciembre de 1999 se inauguró un salón amplio para usos múltiples. En el año siguiente se construyó el tercer piso del edificio y se invitó a las señoras de AMSIF (Asociación Mexicana de Servicios de Integración Familiar) para ayudar a las mamás de los alumnos y mujeres de las colonias vecinas, por medio talleres de cocina, manualidades y crecimiento personal.

El primer director, Prof. José González puso manos a la obra para conseguir alumnos, yendo casa por casa buscando jóvenes que abandonaron sus estudios, los interrumpieron o no pudieron continuarlos por falta de recursos económicos. Año con año, fue aumentando de uno en uno el número de grupos, hasta llegar a completar nueve grupos, tres por cada grado, de 45 alumnos cada uno. Permaneció en el cargo dos años y lo reemplazó el Prof. José de Jesús Hernández Gutiérrez quien tomó la dirección del Colegio por siete años consecutivos, sucediéndole el H. Hugo Rivera Herrera que duró solamente un año. De agosto de 2006 a 2012, el H. Luis Jorge Flores Aceves dirigió y administró el Colegio. Al terminar su gestión fue nombrada Directora la Maestra María Eugenia Soto Terrazas. El 28 de septiembre de 2015, se hizo la inauguración de las obras de ampliación del colegio Champagnat de Guadalajara con locales destinados a oficinas administrativas, laboratorios biblioteca y capilla. Estuvo presidida por el H. Provincial Eduardo Navarro y la directora María Eugenia Soto Terrazas.

Palabras de inauguración de la Directora María Eugenia Soto Terrazas:

"Esta escuela nació del AMOR, de la solidaridad comprometida. El Colegio Champagnat desde su inicio, más aun, desde que se forjara la idea de edificarlo, para crear una escuela que acogiera a estos niños y jóvenes y los formara según el sueño de Marcelino, fue apoyada por los Colegios Cervantes de Guadalajara. Su ayuda, da vida día a día al trabajo docente, pastoral, y administrativo de esta institución. Hoy estamos de fiesta, estamos en el inicio de un nuevo amanecer. Hoy nuestra escuela creció, en pro de nuestros amados estudiantes. Podemos disfrutar de una amplia biblioteca para trabajar por proyectos, en equipos; contamos ahora, con un salón de cómputo que satisface nuestras necesidades para que la tecnología sea de fácil acceso para nuestros alumnos, para que su enseñanza sea eficaz. Contamos con otro espacio para el laboratorio de ciencias pronto se instalarán las mesas.

Contamos también con una funcional área administrativa, en la cual podemos dar una mejor atención a padres de familia y alumnos. Y más que todo lo anterior, una capilla, eje central para vivir nuestra escuela en Pastoral. Ante esto, la palabra gracias nos queda corta. Lo que disfrutarán de aquí en adelante los estudiantes del Colegio Champagnat es más de lo que esperábamos; obviamente no podemos redituarlo, pero en representación de todos los aquí presentes les decimos gracias a todos los que estuvieron involucrados en este magnífico proyecto. Nos queda un gran desafío: aprovechar al máximo esta oportunidad, estas nuevas herramientas y con María y Marcelino estar listos para responder a lo que Dios nos pide." (Mtra. María Eugenia Soto Terrazas. (qepd)

2.12 LA ESCUELA NORMAL SUPERIOR NUEVA GALICIA

El H. Tomás Zepeda Rincón, que estudió la carrera de Filosofía y Letras de la Universidad Nacional en la especialidad de Historia. Luego de haber obtenido el grado de Doctor en la misma especialidad, fue enviado por el H. Provincial de México a Guadalajara para motivar a los Hermanos a continuar su formación académica y poder enseñar en la Secundaria. Habiéndose enterado de que las Hermanas del Verbo Encarnado, en la ciudad de México, habían fundado la Normal Superior FEP, el H. Tomás pensó en diseñar un proyecto con la Normal Nueva Galicia de Guadalajara a fin de fundar una Normal Superior. En 1943, con las Hermanas del Verbo Encarnado implementaron el programa para las Especialidades. Después de varios trámites se consiguió la incorporación a la S.E.P. Se organizaron cursos vespertinos y sabatinos durante el año y cursos intensivos de verano en los meses de julio y agosto.

La Normal Superior Nueva Galicia inició su primer curso escolar el día 18 de septiembre de 1947, en el local de la Normal Básica del mismo nombre.

Don Tomás Zepeda Rincón

El director fue Don Tomás Zapeda Rincón y la primera secretaria la Srta. Lupita Ibáñez Santana. El reconocimiento oficial fue otorgado el 5 de junio de 1948, mediante un documento firmado por el Lic. Manuel Gual Vidal, Secretario de Educación Pública. El 8 de julio de 1951, comenzaron los Cursos Intensivos de Verano. Más adelante el H. Ramiro García actualizó los programas de común acuerdo con Don Tomás. En 1975 el H. Nabor González Gómez llegó como coordinador de estudios y en el curso ordinario del mismo año el H. Provincial lo nombró Director de La ENSNG y fue presentado al alumnado por Don Tomás Zepeda. El H. Nabor, formó un consejo directivo integrado por ocho miembros elegidos personalmente por Don Tomás. El subdirector fue el H. Gabriel Sánchez de Aparicio y Benítez. Los programas de estudio se pusieron al día y se fundó el Centro de Investigación y Desarrollo, Tomás Zepeda Rincón (CIDETZ).

Por parte de la SEP empezaron varios problemas debido a una reestructuración que se empezó a aplicar en el gobierno de Luis Echeverría. La Normal Superior siempre fue autosuficiente con los recursos de las colegiaturas, pero con la disminución del alumnado se resintieron las finanzas. En 1973 el H. Nabor, en varias sesiones con otros maestros, crearon un organismo colegiado de gobierno y varios departamentos para descentralizar las funciones, dar mayor dinamismo a la institución y revisar los planes de estudio y ponerlos al día. Como resultado de las reuniones por Especialidades nacieron las licenciaturas en Pedagogía y Psicología. El equipo estuvo integrado por el Dr. H. Nabor González Gómez, las Maestras Cristina Castillo, Constanza Aguilar, María Guadalupe Moreno. Se elaboró un reglamento y se sentaron las bases del funcionamiento de la escuela, se especificaron los organismos y los perfiles. Se nombró una Junta de Gobierno teniendo como presidente al Dr. H. Nabor González Gómez y como Consejeros a los Hnos. Gabriel Sánchez de Aparicio, D. Tomás Zepeda y el Dr. Salvador Mora Lomelí. Se nombró un Consejo Técnico para apoyo de la Junta. La Normal no podía implementar sus propios programas de estudio y se propuso la creación de una Universidad Pedagógica, a los directivos de la Normal y a la comunidad marista del Colegio Cervantes Costa Rica, se hizo la solicitud al Consejo Provincial el cual no aceptó la propuesta. Se hizo contacto con la Universidad Nacional Autónoma de México (UNAM) pero sin resultados.

Se propusieron varios nombres para la nueva institución como: Universidad de Occidente, Universidad de Jalisco y Universidad Nueva Galicia. Con asesoría de algunas instituciones de educación superior de Guadalajara, Monterrey y México se elaboró un proyecto para presentarlo al Comité Técnico de la SEP. En el Capítulo Provincial de 1982, se presentó la propuesta y no se aprobó, debido a que hubo empate en las votaciones y la respuesta del Consejo Provincial fue negativa.

Hnos. Don Tomás y Benjamín García

Don Tomás y alumnos

Don Tomás y el Doctor Nabor González Gómez

Hnos. Don Tomás y Benjamín García

Cervantes Costa Rica sede la ENSNG.

Primeros egresados de la ENSNG

Don Tomás y alumnas

2.13 LA UNIVERSIDAD MARISTA DE GUADALAJARA

Escudo Universidad La Salle

Para 1987 La Universidad La Salle de México aprovechó el Decreto de validez oficial para los Estudios de tipo Medio Superior del Presidente Luis Echeverría que permitía a las universidades extenderse por el territorio nacional. La Universidad La Salle de México quedó facultada para poner campus en diferentes ciudades. El Dr. Nabor González Gómez hizo contacto con el Rector de La Salle para plantearle la situación de la ENSNG. En el capítulo provincial de 1988 se presentó de nuevo la propuesta de la Universidad con la información correspondiente al contacto con la Universidad La Salle y se aprobó el convenio Escuela Normal Nueva Galicia y Universidad La Salle, mediante el cual, se autorizó la fundación de la Universidad La Salle de Guadalajara, nombre oficial ante la SEP. El Convenio se firmó oficialmente el 14 de mayo de 1990 teniendo como Rector al Dr. H. Nabor González Gómez.

Junta de Gobierno

Rectores de Campus La Salle

H. Provincial Enrique Escobar Zúñiga

Informe de Gobierno del Mtro. Antonio Rodríguez Orozco

Ceremonia de Inauguración Campus Guadalajara

“La Universidad Marista de Guadalajara”, se define como institución de inspiración cristiana y surge como un proyecto académico de la Congregación Marista, para Educación Superior. Forma parte de la red de Universidades Maristas a nivel Nacional (REDUMAR) de las ciudades: México, Mérida, San Luis Potosí, Querétaro y Monterrey. Cuenta con todos los servicios para el desarrollo integral de la comunidad universitaria laboratorios de cómputo, laboratorio de electrónica, cibernética, nutrición, gastronomía y talleres de prácticas para todas las carreras; un amplio estacionamiento con extensas áreas verdes.

Ciber Plaza

Monumento a la Buena Madre

Alberto Mata y Chepo Flores

Oferta Académica

La oferta académica abarca las carreras de actualidad, de acuerdo a los intereses vocacionales de los alumnos en el área humanística, profesional y técnica.

Área Económico-Administrativa con las siguientes Licenciaturas: Dirección y Administración de Negocios, Contaduría Pública y Finanzas. Comercio Internacional, Mercadotecnia y Publicidad.

Área de Ingeniería, Arquitectura y Diseño con licenciaturas en, Ingeniería Cibernética y Sistemas Computacionales, Ingeniería Industrial y Sistemas Organizacionales, Arquitectura, Diseño Gráfico, Ingeniería Aeroespacial en esta área se comparte un proyecto con un emprendedor privado para la fabricación del Avión Zenit para uso privado. Se diseñó un espacio en adecuado para poder trabajar eficientemente en la realización del proyecto. Otro proyecto que ha llamado la atención por su actualidad es del laboratorio de Drones.

Área de Humanidades con Licenciaturas en Derecho, Educación y Desarrollo Institucional, Formación Catequética, Ciencias Religiosas.

Área de la Salud Licenciaturas en Nutrición y Psicología. La licenciatura en Psicología cuenta con un campo de experimentación en el municipio de Zacoalco de Torres, Jal. con el proyecto “emocióname” que promueve el desarrollo integral de grupos marginados especialmente de los Centros de Rehabilitación Social.

Monumento a San Juan Bautista de la Salle

Edificio de Licenciaturas

Capilla Central

Posgrados

Maestría en Desarrollo Humano en las Organizaciones programa presencial. Maestría en Desarrollo Humano en las Organizaciones, programa en línea. Maestría en Innovación Educativa, programa presencial. Maestría en Innovación Educativa, programa en línea. Maestría en Ciencias Forenses, programa en línea. Maestría en Educación Básica y Media Superior, programa en línea. Maestría en Estrategias de Aprendizaje, programa en línea. Maestría en Teología Contemporánea, programa en línea. Maestría en Formación de Tutores, programa en línea. Maestría en Consejería Psicología.

Especialidad en Estrategias de Aprendizaje, programa presencial. Especialidad en Estrategias de Aprendizaje, programa en línea. Especialidad en Catequesis Escolar, programa en línea. Especialidad en Gerontología. Especialidad en Diseño Publicitario. Especialidad en Diseño Editorial. Especialidad en Consultoría Organizacional Educación Continua y a Distancia: Cursos, Talleres, Diplomados.

La formación humana y religiosa está a cargo del Equipo coordinador de pastoral que tiene por objeto organizar, misiones a lugares con pocos recursos económicos y sin servicio religiosos durante todo el año, retiros y celebraciones eucarísticas.

El 2017 se participó con los colegios de Guadalajara, el Bicentenario de la fundación del Instituto Marista con una Eucaristía celebrada en el Patio techado del Cervantes Primaria. La universidad participa, cada año, en la competencia deportiva CODEMARU, de las universidades maristas de México. También participa en el Encuentro Cultural Universitario, ENCUMAR, con actividades de fotografía artística cortometrajes, composición musical, debate, baile y ballet folclórico. Se toma muy en cuenta la salud en todos los aspectos y el servicio médico es muy eficiente en cuanto a la problemática social" (Pportación: Universidad Marista de Guadalajara)

Rectores: Dr. H. Nabor González Gómez 1989-1997; Mtro. Antonio Rodríguez Orozco 1997-2004; Mtro. H. Miguel Ángel Santos Villarreal 2004-2007; Mtro. H. Luis Adalberto Dávalos Valadés 2007-2012 a partir de esta fecha los laicos maristas: Mtro. Ernesto Alejandro Lima Solana 2012-2013; Dr. Roberto Carrillo López 2013…

H. Dr. Nabor González Gómez

Mtro. Antonio Rodríguez Orozco.

H. Mtro. Miguel Angel Santos Villarreal

H. Mtro. Luís Adalberto Dávalos

Dr. Roberto Carrillo López

2.14 BACHILLERATO CERVANTES LOMA BONITA DIRECTORES

Mtro. Lizardo Octavio Contreras Sosa

Mtro. José Francisco Elizalde

Mtro. H. Hugo Pablo Vázquez Zarazúa

Pasillo de Bachillerato

LOMA

Jardín central

El Bachillerato Cervantes Loma Bonita fue fundado el 15 de agosto de 2005 por la Universidad Marista de Guadalajara con el fin ofrecer una propuesta educativa que diera respuesta a las necesidades académicas de los jóvenes. A partir de la obtención del Registro de Validez Oficial de Estudios, otorgada por la Dirección General de Bachillerato, en marzo de 2005, la Preparatoria abrió sus puertas a 120 alumnos de primer semestre, distribuidos en tres salones de clase. Gracias al apoyo de los Hermanos, directivos, docentes, padres de familia y alumnos, la oferta educativa de la Prepa LOBO ha ido creciendo hasta lograr ser reconocida en la Zona Metropolitana de Guadalajara. El Bachillerato Cervantes Loma Bonita, es pionero en el desarrollo de competencias en un ambiente agradable para el aprendizaje y un espacio ideal para el desarrollo integral de las personas. El Bachillerato ofrece una formación capaz transformar a las personas y su entorno desde una propuesta pedagógica marista. (Aportación Prepa LOBO)

2.15 INSTITUTO DE CIENCIAS RELIGIOSAS DE OCCIDENTE (ICRO)

El año de 1964 un grupo de Hermanos y algunos laicos, iniciaron los estudios de Ciencias Religiosas de acuerdo con los planes de estudios religiosos de la Provincia, en las instalaciones del Colegio Cervantes Colonias. Se programaron dos niveles: Catequista y Maestro de Religión. Cada nivel abarcaba cuatro áreas: teológica, bíblica, filosófica y pastoral. En 1967 terminó la primera generación con la expedición del título correspondiente por parte del Instituto Sedes Sapientiae, de la ciudad de México. El director del ICRO el H. Luis Federico Zepeda y el director adjunto el H. Erasto Meza Solís, desde un principio, ofrecieron a Hermanos y laicos de la Provincia, la oportunidad de adquirir una formación religiosa, catequística y espiritual. Durante los veranos muchos maestros acudían a Guadalajara para participar en estos cursos. Los docentes eran seleccionados con mucha seriedad a fin de garantizar la formación religiosa de los alumnos. Se organizó un programa de tres veranos para los que iniciaban la formación religiosa y catequística y otro de cinco, de mayor profundización doctrinal y espiritual para la Licenciatura en Ciencias Religiosas.

Visita de la Virgen de Zapopan

Voluntariado Tarahumara

Desde el inicio del ICRO, el Cardenal de Guadalajara reconocía los estudios, otorgando el diploma correspondiente y posteriormente, la Universidad La Salle de la Ciudad de México los incorporó. El 30 de octubre de 1979 el H. Provincial Manuel Menchaca recibió el comunicado de la Universidad la Salle que incorporaba al ICRO a la institución en los términos siguientes: "Mtro: Manuel Menchaca, Instituto de los Hermanos Maristas, Provincia de México Occidental, Guadalajara Jal. Muy Señor mío: tengo el agrado de dirigirme a usted para comunicarle que ha sido resuelta favorablemente su solicitud de incorporación a esta Universidad, a través de nuestro Instituto de Ciencias Religiosas, del Instituto de los Hermanos Maristas, Provincia de México Occidental con sede en la ciudad de Guadalajara. Adjunto los reglamentos que normarán el convenio de

incorporación y ruego al Mtro. Adalberto Aranda R., Director del Instituto de Ciencias Religiosas y al Actuario Gonzalo Zavala O. Director General de Servicios Escolares, se sirvan quedar en contacto con Ud. para el buen funcionamiento y la correcta aplicación de dichas normas. Deseo, como Ud. mismo lo espera, que la incorporación mencionada sea ocasión de mayor aprovechamiento académico del Instituto que Ud. coordina y oportunidad de servicio eficaz para la Universidad La Salle. Su atto. y s.s. INDIVISA MANENT. Dr. Francisco Leonel de Cervantes l. - R E C T O R

2.16 CENTRO DE ESTUDIOS DEL PATRIMONIO ESPIRITUAL MARISTA (CEPAM)

En abril del año 1989, el H. Provincial José Guadalupe Romero Torres vio la necesidad de abrir un espacio en donde se concentrase el material relacionado con el Patrimonio Marista y se pudiera estudiar y profundizar su contenido; el encargado de llevar a buen término el proyecto fue el H. Aureliano Brambila de la Mora. De tiempo atrás venía funcionando El Centro de Estudios Maristas (CEMAR) en la casa del Noviciado, hasta el año de 1992. En el verano de 1994 cambió de sede a Loma Bonita a las instalaciones de la antigua Casa Provincial con el nombre de Centro de Estudios del Patrimonio Espiritual Marista (CEPAM). El H. Aureliano Brambila de la Mora lo define así: “es una estructura pensada para profundizar en el estudio del Patrimonio Espiritual Marista teniendo como centro el conocimiento de la vida de San Marcelino y ayudar, dentro y fuera del Instituto, a crecer en la espiritualidad marista, privilegiando, la persona de nuestro Fundador.”

CEMAR Hnos. Rigoberto Limón L. y Salvador Chávez Ceballos

Durante todo el año de 1989 se invitó a todos los Hermanos provinciales del Arco Norte a que enviaran Hermanos a los cursos que organizaba, por primera vez, CEPAM. En diciembre del año 2003 el Consejo General convocó a un encuentro de Hermanos en Roma coordinado por el H. Pedro Herreros, Consejero General, a fin de promover el estudio del Patrimonio Espiritual Marista. Una de las resoluciones fue la de designar una Comisión Internacional de seis Hermanos que tendrían una reunión de trabajo en el mes de mayo de 2014. Uno de los Hermanos designados fue el H. Aureliano Brambila. . A partir de entonces, la Comisión del Patrimonio se reunió durante del mes de junio de cada año para acompañar y evaluar los procesos del estudio del Patrimonio.

El Centro de Espiritualidad Marista no es solo un sitio donde se guarda gran cantidad de documentación sobre Marcelino y los primeros Hermanos del Instituto, sino ante todo, un estilo de investigación con un enfoque al Patrimonio Espiritual según las Constituciones: “En cualquier país y cultura en que nos hallemos, alimentamos nuestro conocimiento sobre el Fundador, los primeros Hermanos y la Historia del Instituto, para mantener, profundizar y desarrollar el Patrimonio Espiritual Marista” (Cfr. C. 164.2).

Hno. Aureliano Brambila de la Mora

El curso completo de CEPAM se desarrollaba en tres veranos consecutivos con el fin de estudiar, lo más ampliamente posible, el Patrimonio del Instituto. El estudio no puede enfocarse solamente al conocimiento de Marcelino, sino a todo el Patrimonio Espiritual Marista, ya que el carisma no se concreta a lo acontecido en la Historia. No es posible hacer a un lado la tradición para quedarse solo con los escritos del Fundador. Los materiales con que cuenta el Centro son principalmente: documentos sobre el Fundador y sus escritos. Entorno geográfico de su infancia, su juventud y su obra: comunidades, escuelas, legislación y organización del Instituto.

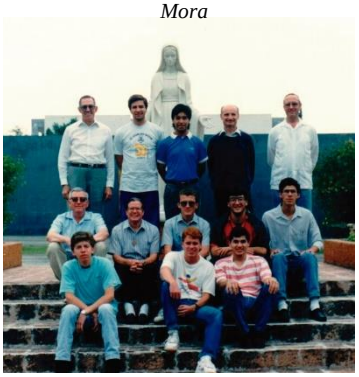

Hnos. Aureliano Brambila, Guadalupe Padilla, Guadalupe Aldrete, Gerardo de Loera, Eduardo Navarro, Luis Roberto Gonzalez, Antonio Franco

Hnos. Aurerialo Brambila, Roberto Valdivia. Cecilio Herrera, Alberto Velazquez. Erasmo Alba, Gerardo de Loera

Hnos. Aureliano Brambila, Antonio Franco, Guadalupe Aldrete y Gerardo de Loera

Cada verano asistió a los cursos un promedio de diez personas, tanto Hermanos como laicos, provenientes de Argentina, Chile, Brasil, Colombia, Venezuela, Ecuador, Bolivia y Centro América. Alguna vez se dieron cursos los sábados; participaron unas doscientas personas. Actualmente el H. Aureliano Brambila, alma de CEPAM, no descansa en la recopilación, digitalización y organización de los materiales.

Es conocida de todos, su capacidad de síntesis y visión holística de todo el acervo histórico y religioso de la Congregación. A nadie pasa desapercibido su amor al Instituto y de una manera especial al Carisma Marista. Su disponibilidad es constante tanto para consultas como para conferencias y publicaciones. Los que han entrado a la página de internet de CEPAM se habrán dado cuenta de la cantidad de documentos que ha puesto a disposición de todos los que quieran consultarlos.

Hno. Juan José Brambila, Salvador Gomez, . Javier Pesquera, Alfredo Alba.

2.17 CASA CHAMPAGNAT, MORELIA.

Casa Champagnat

Hnos. Felipe Landaverde, Luis Nates, Henry, D. Toñito y Marcel Pla

H. Superior Manuel Villalobos

En 1975 fue construida la casa Champagnat en la ciudad de Morelia, Mich. para atender a los Hermanos ancianos, enfermos o imposibilitados para el apostolado directo en los colegios, con todos los servicios necesarios. Se contrató a un equipo enfermeras para atender día y noche a los Hermanos en cualquier emergencia. La casa se encontraba ubicada al lado del Noviciado, en lo que llamaban “La Casa de la Francesa.” con objeto de que los Hermanos se sintieran en contacto con los novicios. Estuvo en servicio hasta el 25 de agosto de 2011, en que pasó a Loma Bonita a una casa construida exprofeso para dar atención sanitaria a los enfermos. A la hora del cambio el director de la comunidad era el H. Manuel Villalobos y lo acompañaron la enfermera Teresita Toledo y la Sra. Flora Martínez. La Casa Champagnat cuenta con 30 habitaciones, la mitad con servicio de hospital y otras con servicios atención temporal como una sala de rehabilitación física. Es cómoda y funcional, con jardín, biblioteca, lavandería, cocina, comedor y una acogedora capilla, en la que se celebra diariamente la Eucaristía. Cada cuarto tiene un aparato de TV. Este edificio está ubicado dentro de las instalaciones de la Universidad Marista de Guadalajara.

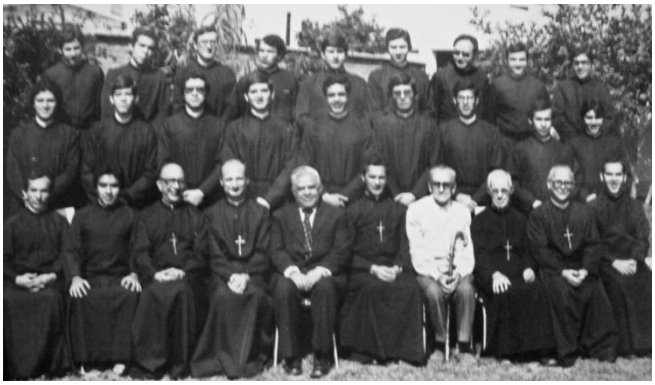

Con los Hermanos Novicios

Primera Comunidad Interprovincial Hnos. José Luis Razo y Aureliano Brambila Provinciales

Hermanos y enfermeras

Hno. Charles Howard Superior General

Hnos. Felipe Lucatero, Salvador Méndez Arceo

Cuartos y jardín

2.18 COLEGIO HIDALGO, COCULA.

Escudo

En la ciudad de Cocula, el día 28 de diciembre de 1908 se abrió la Escuela de la Purísima Concepción. La Sra. Luisa Garibi, viuda de Terán, regaló del edificio, además de encargarse de los gastos de los Hermanos y de pagar las colegiaturas de unos cien alumnos. Con la Revolución de 1910, el Ejército Revolucionario clausuró la escuela en 1914 y los Hermanos fueron llevados a Guadalajara, de donde salieron a Cuba y Francia. En julio de 1923, regresaron los Hermanos, pero en 1926, fueron expulsados nuevamente por el Presidente Plutarco Elías Calles y el edificio fue incautado por el Gobierno.

En 1937, por tercera vez volvieron, pero ya para quedarse. El H. Alfonso Méndez Méndez, con la ayuda de los padres de los alumnos inició las clases en casas particulares con los grupos de segundo, tercero y cuarto de primaria. Con la incorporación oficial en 1938 el nombre de la institución fue: Colegio Hidalgo. Siendo director el H. Jesús Sánchez Cobián, en 1945 se remodeló el inmueble, y en 1958, al cumplirse los 50 años de la llegada de los Hermanos a la ciudad, se organizaron festejos donde todo el pueblo participó. El número de alumnos fue aumentado hasta llegar a 300. En honor a La Purísima se escogió el uniforme azul y blanco.

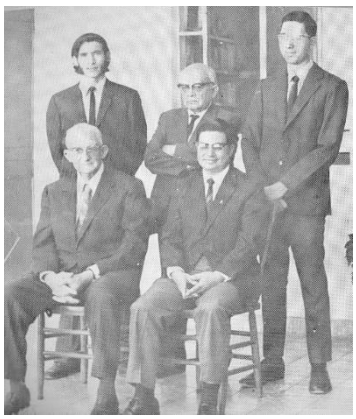

Hno. Carlos Hernández López. y José García

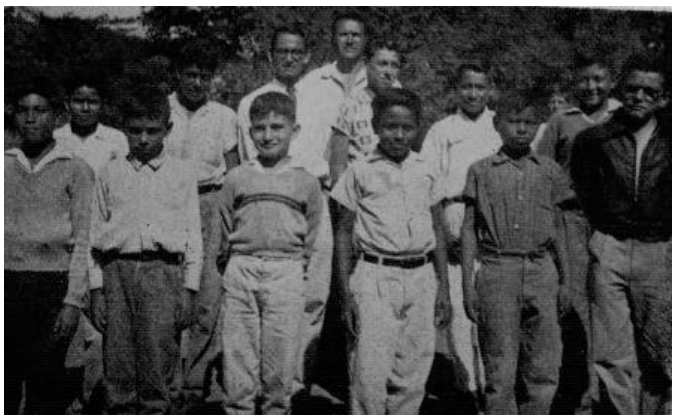

Hno. Salvador Chávez Ceballos

En 1992 el colegio se hizo mixto y se abrió la secundaria en el mismo edificio, en turno vespertino con 39 alumnos. El año 1994 la Secundaria se trasladó a su nuevo edificio. En febrero de 2003 se trasladó también la Primaria al mismo edificio.

En el año 2006 la Primaria inició con grupos dobles desde primero de Primaria hasta a sexto. Al año siguiente la Secundaria duplicó los grupos de primero a tercero. Se inauguraron las rutas de autobuses urbanos para Acatlán de Juárez y Bella Vista, San Martín, Corona y Estipac lo que ha favorecido la asistencia de alumnos de esos lugares. Se inició Preescolar con tres grupos, uno de cada grado. En el siguiente curso se duplicaron.

Hno. Carlos Perales López

Entrada Principal

Hno. Ignacio Martínez.

Edificio antiguo.

En el año 2006 la Primaria inició con grupos dobles desde primero de Primaria hasta a sexto. Al año siguiente la Secundaria duplicó los grupos de primero a tercero. Se inauguraron las rutas de autobuses urbanos para Acatlán de Juárez y Bella Vista, San Martín, Corona y Estipac lo que ha favorecido la asistencia de alumnos de esos lugares. Se inició Preescolar con tres grupos, uno de cada grado. En el siguiente curso se duplicaron.

En 2015, por primera vez, un laico ocupó la dirección del colegio. El año siguiente el colegio fue sede del Encuentro Nacional MAS y hospedó a alumnos de Aguascalientes, Guadalajara, Monterrey, Ciudad del Carmen, Tijuana, Mexicali, Mérida, Nuevo Laredo y Ocotlán. En 2017 fue sede de la CODEMAR de futbol hospedando alumnos de Tijuana, Ciudad Juárez, Monterrey, Orizaba, Toluca, Querétaro, Celaya, y Guadalajara.

Han sido directores del colegio Hidalgo los Hermanos: Jesús del Toro, Ambrosio Bon, Ignacio González González, Marcel Pla Teysere, Erasmo Alba Muñoz, José García Magaña, José Luis Casillas Velázquez, Fernando Carmona, Pedro Soltero Santana, Rafael Herrera López, Ernesto Naranjo Terán, Raúl Lara Castro, Martín Rico, Gonzalo Castillo Méndez.

2.19 COLEGIO MORELOS DE TEPATITLÁN.

Don Francisco Orozco y Jiménez, Arzobispo de Guadalajara quería un colegio católico en su diócesis para invertir sus ahorros; inntentó ponerlo en Ameca sin resultados; pensó en Tepatitlán en donde el Vicario, Pbro. J. Jesús Reynoso se interesó por el proyecto y logró que las autoridades municipales estuvieran de acuerdo en la apertura del colegio. El vicario, junto con el Sr. Luis Martín del Campo y el H. Pedro Damián, encontraron una casa grande propiedad de la Sra. Tecla Vallejo en el centro de la ciudad. Los Hermanos ocuparon la casa a "cuenta de renta" e hicieron las adaptaciones necesarias. Después del retiro provincial de agosto de 1932, el H. Provincial Leónides Garrigue nombró a los Hnos. Salvador González Villaseñor, como Director y Ramón Pedroza Pardo y Miguel Díaz Ordaz, como maestros. Las autoridades escolares del Estado negaron la Incorporación al Colegio Morelos por lo que se le cambió de nombre al de Academia Comercial Morelos que inició el curso escolar el 22 de septiembre. El 2 de octubre, el Lic. Narciso Bassols, Secretario de Educación Pública, de gira por el Estado de Jalisco, llegó a Tepatitlán y mandó clausurar La Academia por considerarla, "una falsa escuela". Ante este hecho, los padres de familia se entrevistaron con el Gobernador y obtuvieron permiso verbal para abrir una escuela el año 1933. Durante el curso siguiente la escuela se volvió a cerrar, pero en su lugar se volvió a abrir la Academia Comercial Morelos hasta 1937 en que volvió a llamarse Colegio Morelos, pero ya incorporado a la SEP.

Hno. Salvador González Villaseñor
(1932-1938)

Hno. Juan Mendoza Santana
(1932-1942)

Hno. Emilio Flores Gutiérrez
(1942-1945)

Las relaciones de los Hermanos con la gente de la población fueron excelentes y se introdujo la red de agua entubada gracias a la construcción de una presa, con la ayuda de la Secretaría de Recursos Hidráulicos; se fundaron dos cooperativas de transporte: La Alteña y Camiones de los Altos con los correspondientes permisos oficiales de Tránsito Federal y hasta de refacciones y llantas que escaseaban en esos tiempos de la Segunda Guerra Mundial. Un papel muy importante en todos los trámites lo desempeñó el H. Cesáreo González Chávez a quien se le debe este primer impulso. El Pbro. D. Jesús Reynoso, después Señor Cura de la Parroquia, brindó un fuerte apoyo a la obra marista en Tepatitlán y con su energía y entusiasmo fue venciendo todos los obstáculos.

Se formó un Patronato para la construcción del colegio presidido por D. Luis Martín del Campo. Se aceptó a toda clase de alumnos, con el único requisito de la buena voluntad y los deseos de superación. Los maestros de la escuela oficial no veían con buenos ojos que sus mejores alumnos abandonaran sus aulas para pasarse al nuevo colegio. Los políticos no querían problemas de tipo religioso y el Gobierno Federal no quería volver a tener problemas con los cristeros. El Colegio Morelos logró afianzarse y permanecer como una institución católica de importancia en la Región de los Altos de Jalisco. Con el tiempo, se consiguió un terreno al poniente de la ciudad y se construyó una parte del proyecto inicial del colegio, la casa para los Hermanos y un segundo piso para albergar a treinta alumnos internos. (Juniores). Con el tiempo se fueron haciendo las adaptaciones necesarias según las necesidades.

Para el curso escolar 1961 fue nombrado director del Colegio Morelos, por segunda ocasión, el H. Jesús Sánchez Cobián. En septiembre de 1965, se fundó la secundaria con el nombre de Instituto Tepatitlán. Se hicieron famosas las fiestas atléticas en las que participaban alumnos de varias escuelas, haciendo que este evento fuera una fiesta de toda la ciudad. En 1976 fue director del colegio el H. Ricardo Méndez Gil viendo necesarios ciertas adaptaciones, tanto en lo académico como en la planta física, construyó la biblioteca, el centro de cómputo y la barda perimetral; remodeló la entrada principal dando un mejor aspecto a la fachada. En agosto de 1982 el H. Provincial Rigoberto Limón nombró director del Colegio al H. José Alberto Velázquez Aceves y considerando que la ciudad de Tepatitlán está situada en zona sísmica, vio la necesidad de construir una escalera adicional para dar salida rápida a los alumnos del segundo piso. Previa consulta con las autoridades se contrató al Arq. Héctor Padilla quien llevó a término la obra en 1983.

Hno. Daniel Paredes Rangel
(1945-1949)

El local destinado para la capilla y se había empleado para bodega, se acondicionó para el servicio religioso. Un vitralista de la ciudad de Morelia, (Sr. Mitre) se encargó de la elaboración de los dos vitrales patrocinados por el Sr. Obispo de San Juan de los Lagos, D. José López Lara y el Sr. Rodolfo Ponce García, antiguo Hermano marista.

El P. Charly Moore vecino y amigo de los Hermanos, construyó la barda del colegio que colinda con el orfanatorio a su cargo. En agradecimiento por aceptación de los niños del orfanatorio como alumnos del colegio, obsequió, la lámpara del Santísimo. Acontecimiento importante de este periodo fue la composición del Himno del Colegio Morelos. El autor de la letra fue el Sr. Luis Gutiérrez, poeta tepatitlense.

Hno. Jesús Sanchez Cobián
(1949-1955 / 1961-1967)

Hno. Pedro Soltero Santana
(1955-1957 1967-1973)

Hno. Fernando García del Valle
(1957-1958)

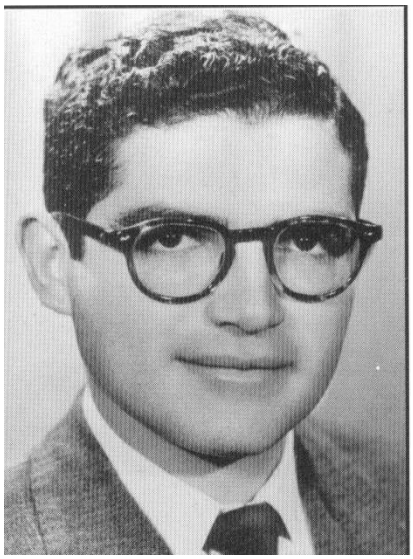

Hno. Oscar Sánchez Basurto
(1958-1961)

Exalumno del colegio Cervantes Costa Rica, de Guadalajara. La música la compuso el Mtro. José Jaramillo, organista del Santuario del Señor de la Misericordia. El Himno se cantó, por primera vez, en una Fiesta Atlética acompañado por la Banda Municipal, frente a los alumnos, maestros, miembros de la Sociedad de Padres de Familia, el Presidente Municipal y muchas personas de la ciudad. A partir de entonces el Himno se sigue cantando en los actos cívicos y culturales del colegio.

Otras mejoras fueron la construcción de un aljibe para abastecer de agua a todo el colegio y la siembra de pasto en el segundo campo de fútbol con la ayuda de los empleados y algunos maestros. Con el empastado se acabaron los remolinos de tierra roja lo que contribuyó a la limpieza de los pisos y de los alumnos. Muchos exalumnos y maestros guardan con cariño el recuerdo del H. Manuel Torres, Don Torritos, devoto de la Santísima Virgen y que construyó una capilla a la Reina y Madre de los Campesinos en la Colonia de Las Aguilillas. Recaudador de donativos para la construcción se convirtió en el terror de algunos comerciantes que cuando lo veían venir, cerraban su negocio. Sus idas al Palenque en la Feria de Tepabril fueron proverbiales en la recaudación de Centenarios para la construcción de la capilla.

A partir del curso 1987 estuvo como director el H. Amancio Rodríguez Pastrana y continuó hasta julio de 1989 y luego estuvo al frente de la dirección el H. Roberto Valdivia de Lara. Durante su gestión nació la inquietud en los padres de familia de fundar la Preparatoria y de construir la casa de los Hermanos. Se formó un Patronato pro construcción de un nuevo edificio. Se montó un salón de computación y se empezó a organizar la Noche Mexicana que luego se hizo tradicional.

A partir de 1995 fue director el H. Rigoberto Limón Limón a quien le tocó la fundación de la Preparatoria del Colegio Morelos, con el nombre de Centro Universitario Morelos, incorporado a la Universidad de Guadalajara. Se construyó la Biblioteca y se aumentó el acervo de libros.

En el curso escolar 1998 asumió la dirección, el H. Nabor González Gómez quien inició una nueva forma de organizar el colegio: nombró un director general, y un director escolar para cada una de las secciones de Primaria, Secundaria y Bachillerato; organizó el departamento de Desarrollo Académico y se empezó a dar apoyo a los profesores de las tres secciones para la planeación, programación y evaluación de cada uno de los ciclos escolares, diseñó el Plan Maestro para toda el área del Colegio y la construcción del edificio que durante la mañana lo ocupaba la secundaria y por la tarde el bachillerato. La Primaria ocupó todo el edificio original.

Para el ciclo escolar 2004, llegó como director el H. Jesús Hernández Martín y reestructuró la planeación estratégica del Colegio y la planeación operativa con los proyectos y programas. Construyó las aulas que faltaban del edificio de la secundaria, un salón de proyecciones y la sala de maestros. En el aspecto deportivo, las tres secciones participaron en los campeonatos maristas: EDEPREM, CODEMAR Y COPA CHAMPAGNAT. La secundaria ganó el CODEMAR en la ciudad de San Luis Potosí.

El curso 2005 se realizó la evaluación institucional del Colegio con el proyecto de Evaluar Para Transformar. Se inauguraron los nuevos locales de secundaria y preparatoria: baños, centro de cómputo, biblioteca y las canchas para básquet, volibol y futbolito. En el mes de mayo se lanzó el concurso del logotipo y lema de la celebración de los 75 años de la fundación del Colegio. El 6 de junio, con la inauguración de las canchas se iniciaron formalmente los festejos de lo 75º Aniversario del Colegio y se premió a los ganadores del concurso del lema y el logotipo. El siguiente curso escolar se ocupó en las celebraciones jubilares. Para se formó un comité para la planeación y realización de las actividades tanto académicas como culturales y deportivas. En el área deportiva, la “Copa del 75 Aniversario” se realizó en tres momentos: Copa Morelos, 30 de septiembre 2006, Semana Deportiva y Fiesta Atlética. Se invitó a las escuelas de la ciudad a la Semana Cultural cuyo evento de clausura se desarrolló en la explanada de la Plaza Morelos. El evento más significativo fue la Copa Champagnat de fútbol de las Primarias Maristas en la primera semana de mayo en la que participaron 20 colegios de las dos Provincias de México. Este evento fue todo un éxito desde el punto de vista marista y social para la ciudad y para los participantes.

Con los exalumnos se organizaron dos eventos: la Cena-Baile de Generaciones y el Encuentro de Generaciones. Todos los eventos del Aniversario se desarrollaron en un ambiente de acción de gracias a Dios, a María y San Marcelino, por el camino recorrido por la comunidad educativa marista en los 75 años de existencia. Se celebró una misa solemne presidida por el Sr. Obispo Javier Navarro y diez sacerdotes, algunos, exalumnos del colegio. Estuvieron presentes exalumnos, autoridades, y el Señor Presidente Municipal Prof. Raúl Alcalá, profesor del colegio durante muchos años. También estuvieron Hermanos, exalumnos y amigos. Se develaron placas conmemorativas y se continuó con un convivio festivo y amistoso. El 6 de junio del 2007 terminan las celebraciones del 75 Aniversario. Desde hace más de 75 años, el colegio ha ido creciendo con los grupos de Secundaria que se iniciaron en 1965 y con los de Preparatoria en 1995.

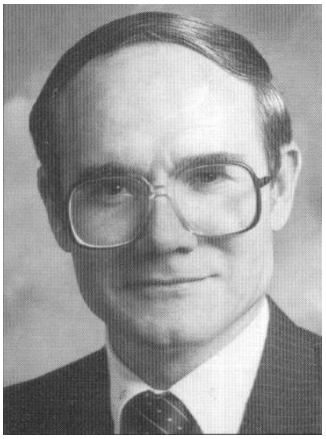

Hno. Alberto Velázquez Aceves (1982-1987)

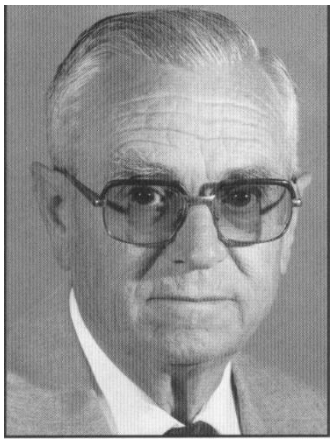

Hno. Amancio Rodríguez Pastrana (1987-1989)

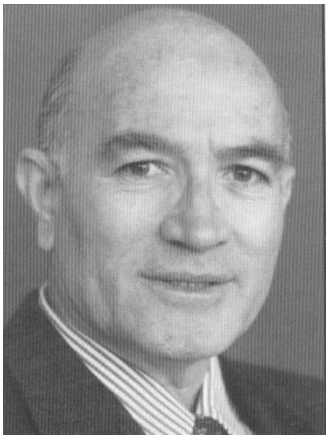

Hno. Roberto Valdivia de Lara (1989-1995)

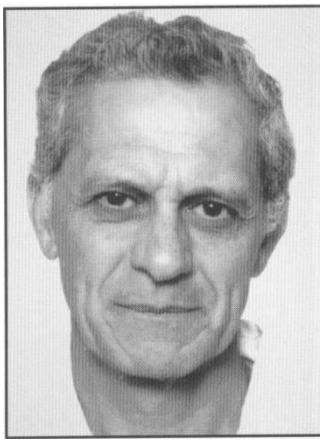

Hno. Rigoberto Limón Limón (1995-1998)

Hno. Nabor González González (1998-2004))

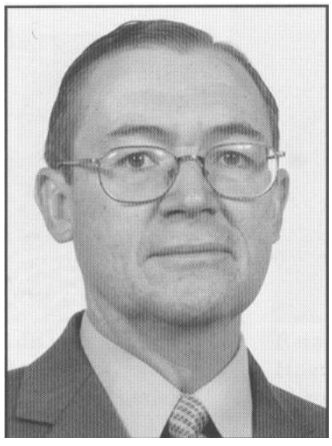

Hno. J. de Jesús Hernández Martín (2004-2010)

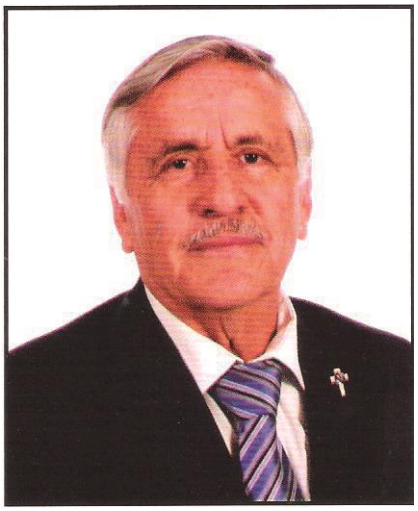

Hno. Javier Ruelas Barboza
(2010-2015)

Hno. Rosendo Corona Torres
(2015-)

2.20 COLEGIO COLON DE OCOTLÁN

El Sr. Arzobispo de Guadalajara, Don José Garibi Rivera el año de 1944, hizo la solicitud formal para que se fundara un colegio marista en la ciudad de Ocotlán Jal. Una vez aceptada la solicitud por el Consejo Provincial, el H. Leoncio V. Lorenzo, Provincial de la Provincia de México junto con el H. Alfonso Méndez Méndez hicieron una visita a la ciudad de Ocotlán en mayo de 1945. El local más apropiado lo encontraron al lado de la Parroquia del Señor de la Misericordia. El número de alumnos fue aumentando y se pensó en un nuevo local. En la calle de Morelos se encontró un terreno de trece mil metros cuadrados ideal para la construcción de un colegio. Una persona que deseó permanecer en el anonimato, hizo un donativo para la compra del terreno. Gracias a la ayuda de las fábricas La Nestlé y La Celanese, fue posible iniciar la construcción. En la celebración del Centenario de la aparición del Señor de la Misericordia se bendijo la primera piedra, el 3 de octubre de 1947, presidiendo la ceremonia el Excmo. Sr. Obispo D. José Garibi y Rivera Arzobispo de Guadalajara. El director y fundador fue el H. Alfonso Méndez Méndez y los Hnos. Ambrosio Bon, Herminio Fernández y Eugenio Plascencia.

El 3 de septiembre se hizo la inauguración oficial del Colegio Colón; sin embargo, debido a que las aulas no estaban terminadas, las clases comenzaron formalmente el día el 8 de septiembre. Se inició con los grupos de primero a quinto año de primaria, en un total de 143 alumnos. Con motivo de las fiestas patronales de la ciudad, el Sr. Arzobispo pidió a los padres de familia ayuda para la construcción del edificio. El año escolar de 1946 comenzó con 190 alumnos y terminó con 217.

El 3 de octubre se bendijo la primera piedra del nuevo edificio presidiendo la ceremonia el Sr. Arzobispo de Guadalajara. En septiembre de 1948, 320 alumnos iniciaron el curso en el nuevo plantel. El 21 de marzo se iniciaron los trabajos de construcción de la secundaria y en septiembre de 1954 se empezó con el primer año con una población escolar de 580 alumnos.

Hno. Alfonso Méndez Méndez
Fundador 1945-1950

Hno. Alfonso Méndez Méndez

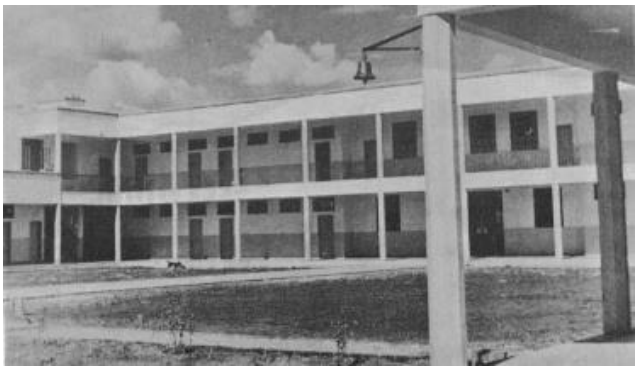

Patio interior

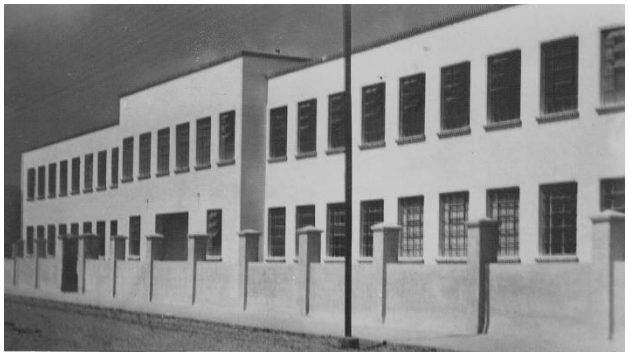

Fachada antigua del Colegio Colón

En 1957 terminó la primera generación de secundaria. El alumnado se mantuvo, aunque con grupos muy disparejos en cuanto al número de alumnos en los salones de clase. Para el curso escolar 1976, a petición de la compañía Celanese Mexicana, las niñas, alumnas de la escuela de la fábrica, pasó al colegio marista debido al cierre del plantel. Los Hermanos se retiraron del Colegio dejándolo en manos de maestros laicos, en 1977. Se abrió la Preparatoria que se mantuvo por seis generaciones ya que se tuvo que cerrar en 1986, debido al poco alumnado y a las trabas que pusieron las autoridades oficiales.

En 1982, a petición de un grupo de padres de familia y después de un acuerdo con el Sr. Cardenal Arzobispo de Guadalajara, Don José Salazar, volvieron los Hermanos a hacerse cargo del colegio. En 1991 se construyó un salón para computación y dos aulas para completar el ala poniente. El piso del patio cubierto quedó terminado en el mes de diciembre. En 1994 ya había en el colegio alumnos desde primero de preescolar hasta tercero de secundaria. En 2007 se inauguró el laboratorio de inglés.

Hno. Jorge Nuño Preciado

H. Juan Frías Godoy

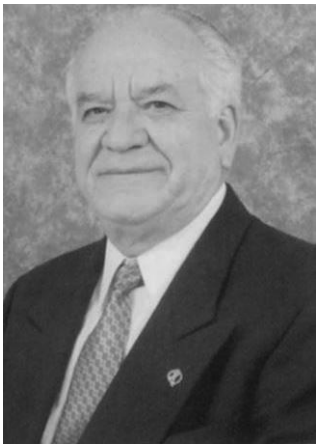

H. José Guadalupe Romero Torres

Hno. Alfredo Moreno Jiménez

Hno. Gregorio Castellanos Casillas

Hno. Diego Gitiérrez Padilla

Hno. J. Jesús Ramírez Armenta

Hno. Joaquín Barba González

Hno. Roberto Aldrete Padilla

2.21 COLEGIO JALISCO-CERVANTES DE CIUDAD GUZMÁN

El Sr. Cura de Ciudad Guzmán Don Telésforo de Alba de la Mora, en el año de 1962 se interesaba en la fundación de un colegio marista en su parroquia, pero no fue sino hasta dos años después, que el H. Provincial Don José Salvador Heredia, el 27 de mayo de 1964, firmó un convenio con el Sr. Cardenal Arzobispo de Guadalajara Don José Garibi Rivera para fundar el Colegio Jalisco en Ciudad Guzmán, Jal. En un terreno de 10 000 metros cuadrados donado por la Sra. Doña Margarita Palomar de Mendoza, el Cardenal Don José Garibi Rivera bendijo y colocó la primera piedra. Una vez terminado el edificio se colocó una placa conmemorativa a la entrada de la Plaza Cívica. Los fundadores del colegio y de la comunidad marista fueron los Hnos. Don Vicente Victoria, director, Efrén Oceguera y Jesús Rodríguez, maestros. La inauguración oficial del curso escolar 1964 fue el 5 de noviembre, presidida por el Obispo de Don Francisco Javier Nuño y el H. Provincial Don José Salvador Heredia Barriga. El curso se inició con los tres primeros años de primaria. Al final del curso escolar había 40 alumnos. La primera generación de sexto año terminó el año 1967. Los Hermanos daban algunas clases en el Seminario Menor a petición del Sr. Obispo. El 24 de febrero de 1969 fue el abanderamiento del colegio por parte del presidente municipal Lic. Vidal Magaña del Toro.

Hno. Antonio Franco y Maestros

Hno. Vicente Victoria en la bendición del colegio.

El 25 de marzo de 1969 el Papa Pablo VI decretó la creación de la Diócesis de Ciudad Guzmán y el día 29 se celebró la consagración episcopal del Excmo. Sr Obispo Don Leobardo Viera Contreras. El colegio participó, en las Olimpiadas Maristas 1972 a 1976 en la ciudad de Mérida, en Guadalajara y también en Monterrey. En 1978 se le cambió el nombre al colegio, de Colegio Jalisco a Colegio Cervantes de Ciudad Guzmán, para estar a tono con los Colegios de Guadalajara y participar de los valores maristas. En el mes de febrero de 1985, se comunicó a los padres de familia que, al terminar el curso escolar, se retirarían los Hermanos debido a la disminución del personal marista en la Provincia.

Las buenas relaciones entre los Hermanos y las personas del patronato y de la sociedad de padres de familia hicieron que el colegio se comprometiera a mantener los valores maristas. Hasta ese curso escolar los Directores Maristas que estuvieron al frente del colegio fueron los Hnos. Vicente Victoria, Hugo Rivera Herrera, Iván Buenfil Guillermo, Roberto Valdivia de Lara, Antonio Franco Sandoval, Javier Pesquera y Julio César Alcocer.

Afiliación del colegio a la Provincia de México Occidental

2.22 INSTITUTO AGUASCALIENTES

El H. Leoncio V. Lorenzo, provincial de la Provincia de México visitó la ciudad de Aguascalientes el año 1949 y se puso en contacto con Sr. Obispo D. José de Jesús López, para la fundación de un colegio marista pero murió el obispo en 1950 y todo quedó pendiente. El siguiente obispo, Mons. Salvador Quezada Limón dio seguimiento a los trámites de fundación del colegio. El H. Leoncio V. Lorenzo terminó su mandato como provincial y su sucesor el H. Salvador Méndez Arceo se entrevistó con el nuevo obispo el 27 de marzo de 1954 y con los miembros de un patronato organizado para la fundación del colegio quienes ofrecieron un terreno de 6 400 metros cuadrados que el consejo provincial aceptó, al mismo tiempo que designaba al H. Cesáreo González Chávez como supervisor de la construcción del colegio y de la residencia para los Hermanos. La primera comunidad marista la integraron los Hnos. Reynaldo Herrera, director, y Luis Pérez Gil, Manuel Menchaca, Juan González y Antonio Labiaga profesores. Se colocó la primera piedra del Instituto Aguascalientes, el 15 de agosto de 1954, fiesta de Nuestra Señora de la Asunción, patrona de la ciudad y se iniciaron oficialmente los trabajos de la construcción. El H. Cesáreo, al ver que ese año no se terminaría el edificio resolvió utilizar el Seminario Mayor, ubicado en la calle del Estanque # 26 actualmente José María Arteaga, con salones amplios y patios de recreo, iniciando las clases, de primero a cuarto año de primaria el 2 de septiembre de 1954.

Hno. Reynaldo Herrera
FUNDADOR

Primera piedra
Sr. Obispo Salvador Quezada Limón

El día 17 de marzo de 1955, aún sin estar terminado el edificio, se hizo el cambio de plantel del Seminario al nuevo colegio. La apertura del curso escolar se inició con los cinco primeros grados de primaria con 165 alumnos. Mons. Salvador Quezada Limón se hizo presente para dar la bendición a todo el personal. Ese mismo año se organizó, por primera vez, la fiesta atlética de rojos contra azules. El siguiente curso escolar, con los grupos de primaria completos, se inauguró en el nuevo edificio con la primaria. El colegio brindaba a todos los alumnos el servicio de transporte escolar por estar bastante lejos de la ciudad; poco después, por la misma razón, se ofreció el servicio de medio internado pues los horarios escolares de 9 a 12 de la mañana y de 3 a 5 de la tarde, dejaban un tiempo intermedio para la comida, deporte y descanso.

Con el H. Amancio Rodríguez Pastrana como director, en 1961, el colegio marchó bien con la colaboración de los Hnos. Herminio Hernández Vielva y Miguel Díaz Ordaz y del Rivero. Se organizaron concursos de oratoria y campeonatos de futbol; se participó en desfiles, excursiones, primeras comuniones y confirmación. Cada semana se organizaban grupos de catecismo en zonas marginadas de la ciudad.

El Sr. Obispo visita la construcción

Primera Piedra.

Hno. Amancio Rodríguez Pastrana.

En 1967 bajo la dirección del H. Manuel Hernández Gómez y la administración del H. Herminio Fernández Vielva, se colocó la Primera Piedra de la Primaria el 11 de octubre de 1967, con la asistencia del Excmo. Sr. Obispo, Salvador Quezada Limón, D. Juan Morales M., presidente municipal y el Sr. Alfonso Sánchez R., presidente de la Sociedad de Padres de Familia.

Fachada Principal

1973 la dirección estuvo a cargo del H. Javier Jiménez Gómez, con los Hnos. Auxilio Franco Villares y Carlos Lanier Hevia, y el P. Lic. Luis Manuel Macías López, afiliado al Instituto, sirvió como capellán. Fueron admitidas alumnas en el bachillerato; se realizaron actividades culturales, académicas, religiosas, sociales y deportivas destacando el slalom marista 1976, evento que atrajo un numeroso público. En 1981 los Hnos. Alfredo Moreno Jiménez, director, y Octaviano Carrión Sinta, Osiel Gómez López y Ricardo Méndez Gil iniciaron la nueva gestión administrativa. Se construyeron las instalaciones que faltaban al bachillerato, con la colaboración de los padres de familia. Siguieron, las actividades académicas, deportivas, culturares y religiosas.

Hno. Auxibio Franco Villares

En1986 los Hnos. Esteban González Limón, director, Arnulfo Flores Berrones y el P. Luis Manuel Díaz López, Capellán, lograron avances significativos. En el periodo del director, H. Manuel Hernández Gaona y del H. Juan Velasco G. la selección de fútbol se coronó en el torneo EDEPREM.

Todo el personal del colegio y más aún los exalumnos rindieron homenaje póstumo a la memoria de su querido maestro Benjamin Murillo. Con el H. Iván Buenfil Guillermo en la dirección y el H. Salvador Varela González y el H. Osiel Gómez López se inició la construcción de la Secundaria. 1995 el Director, H. Jorge Nuño Preciado y el H. Felipe de Jesús Lucatero Álvarez se llevó a cabo, por primera, vez el Torneo BENJAMÍN MURILLO. El preescolar y primero de primaria se hicieron mixtos. Con el H. Carlos Perales como director el colegio fue sede de la Copa Champagnat; ese mismo año, debido al aumento del alumnado se construyeron seis salones más, para el siguiente curso escolar. Con los Hnos. Rigoberto Limón Limón y Martín Rico Facundo, debido al crecimiento de la población escolar, se pensó en construir un nuevo edificio a fin de conservar la independencia de cada sección escolar.

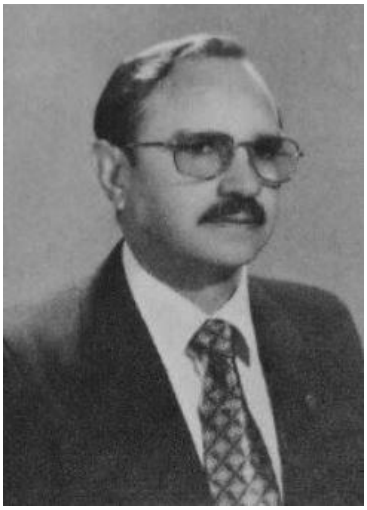

Hno. Salvador Varela González

Hno. Erasmo Alba Muñoz

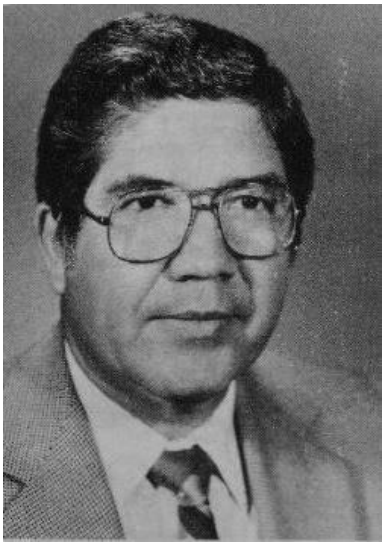

Hno. Juan Velasco Garibay

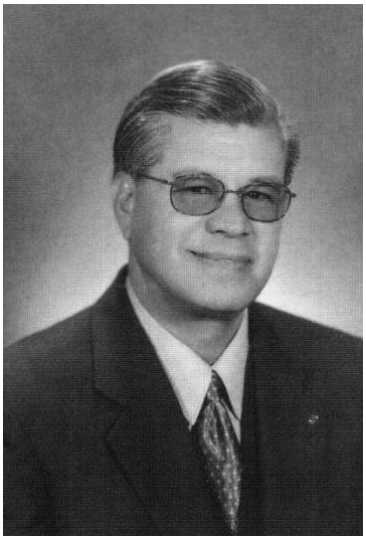

Hno. Esteban González Limón

1999 el consejo directivo del bachillerato estuvo integrado por el H. Hugo Rivera Herrera, director general, el Prof. Carlos Chong Sánchez, director escolar, el H. Víctor M. González Cabrera, el H. Martín Rico Facundo, encargado de Pastoral. Los capellanes, Pbro. Dr. Luis Manuel Macías López, Afiliado al Instituto, y el Pbro. Carlos Alberto García Zavala fueron los encargados del servicio religioso de los alumnos.

El colegio ganó los campeonatos de volibol y básquetbol en el torneo CELAYA 2000 y en la EDEPREM con las selecciones femeniles de volibol y básquetbol; se asistió al primer debate L´Hermitage en la ciudad de San Luis Potosí, y el Instituto Aguascalientes obtuvo el primer lugar. En 2004 con el H. Osiel Gómez López como director y el H. Hugo Jiménez Padilla, como encargado de Pastoral y el Prof. Carlos Chong Sánchez como director escolar, se organizaron actividades académicas, culturales y deportivas sobresaliendo los alumnos del bachillerato en los torneos de la Provincia. En el año 2005 el H. Héctor Dessavre Dávila fue director y con el Prof. Carlos Chong Sánchez como coordinador escolar se inauguraron las nuevas canchas deportivas.

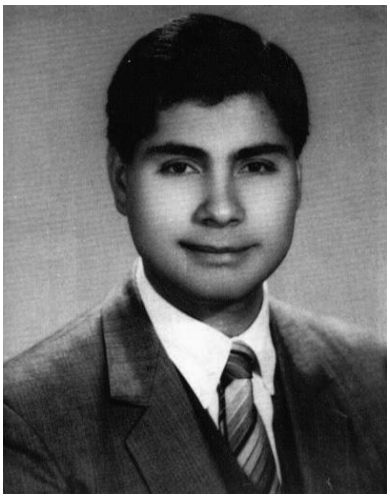

Hno. Carlos Perales López

Hno. Benjamin Murillo Rocha

Hno. Iván Buenfil Guillermo.

Hno. Gerardo de Loera Romo

El año 2008 se nombró directora, por primera vez, a una exalumna y maestra la Lic. Luz del Carmen Rodríguez Arce, teniendo como colaboradores a los coordinadores Académicos Dr. Francisco José Martín Quezada y al Lic. Francisco Jacobo Murillo López. El año 2011 el colegio fue sede de la CODEMAR de básquetbol quedando campeonas las ramas varonil y femenil. En enero de 2014 se hizo cargo de la coordinación académica la Lic. Claudia Gabriela Ruvalcaba Romo.

Los Hnos Juan Manuel Plascencia Franco y Carlos Alfredo Hernández López se encargaron de la pastoral del colegio. Se continuó participando en los eventos deportivos con excelente desempeño de los alumnos. En mayo de 2014, en la ciudad de Mérida, por vez primera, el equipo de la categoría mayor varonil ganó la Copa Champagnat. Se asignó como nombre oficial de la Secundaria: Colegio Marista A.C.

Han sido Directores de las diferentes secciones los Hermanos, Reynaldo Herrera Hernández, fundador del Instituto Aguascalientes, Enrique De La Torre, Amancio Rodríguez Pastrana, Manuel Hernández Gaona, Javier Jiménez Gómez, Alfredo Moreno Jiménez, Esteban González Limón, Manuel Hernández Gómez, Iván Buenfil Guillermo, Jorge Nuño Preciado, Rigoberto Limón Limón, Hugo D. Rivera Herrera, Osiel Gómez López, Héctor Dessavre Dávila, Lic. Luz del Carmen Rodríguez Arce y el Pbro. Lic. Luis Manuel Macías López, Afiliado al Instituto, quien durante 40 años acompañó a toda la familia marista de Aguascalientes, guiando los pasos de todas las personas que lo conocieron sembrando fortaleza, serenidad, ante las dificultades de la vida y entrega y respeto hacia los demás, siempre a ejemplo de María.

Hno. Héctor Dessavre Dávila

Hno. Osiel Gómez López.

Placa conmemorativa

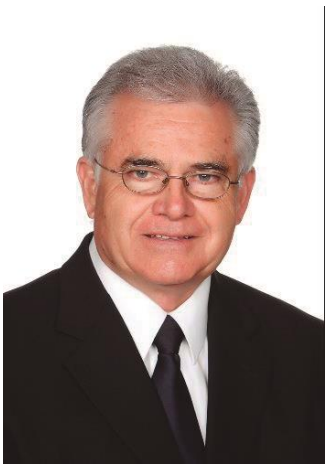

Hno. Juan Manuel Plascencia Franco

Hno. Carlos Hernández López

Hno. Hugo Jiménez Padilla

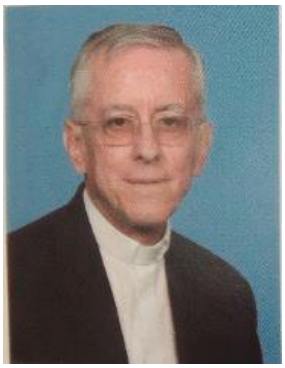

Capellán Dr. Juan Manuel Macías.

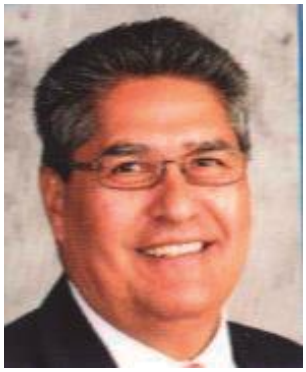

Hno. José Ángel García García

Comunidad Marista Hnos. Osiel, Juan Manuel, Carlos, Hugo, P. Luis Manuel .

Hno. Esteban González Limón y Mtra. Celia Ramos

Hno. Hugo Rivera Herrera y Mtras. Yvonne y Tere Ramírez

Misa del 60 Aniversario

Hno. Provincial Ernesto Sánchez Barba en la inauguración

Hno. Hugo Rivera Herrera. Inauguración Semana Vocacional

Comunidad y equipo de postulación del H. Basilio

Álbum 2. Hno. Basilio Rueda Guzmán

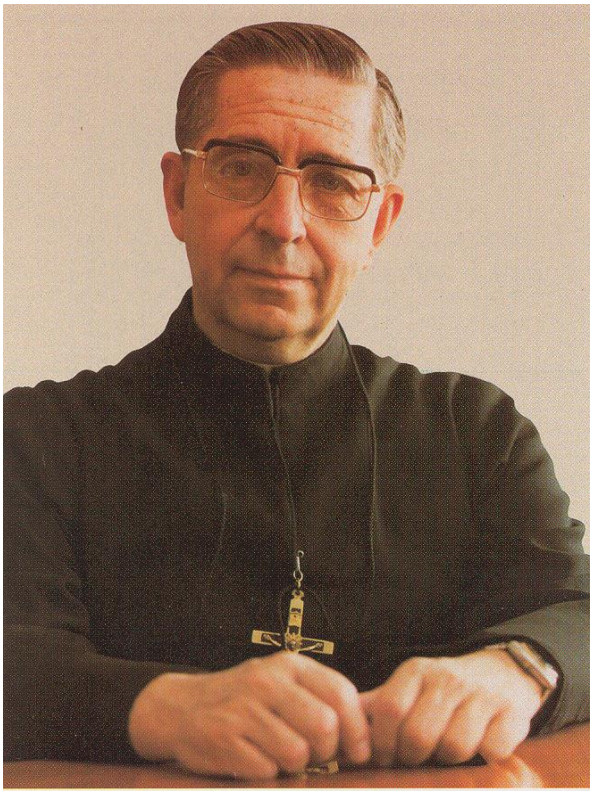

Hno. Basilio Rueda Guzmán

Hno. Antonio Cavazos Bueno

Urna funeraria

Placa conmemorativa

Inauguración de la causa de canonización con el Cardenal Juan Sandoval Iñiguez

Clausura del tribunal con el Cardenal J. Francisco Robles H.

Entrega de la documentación en Roma

Hno. Luis Jorge Flores Aceves
entrega de la documentación

Hno. Superior General y Superiores Provinciales de México

Encuentro de fraternidades

Retiro interprovincial Loma Bonita

Retiro interprovincial
Quinta Soledad Tlalpan

Hno. Miguel Ángel Santos y Agustin Acevedo

Hno. José Guadalupe Romero Torres

Hno. Roberto Aldrete Padilla.
Fraternidad Tepic

Hnos. Superior General, Ernesto Sánchez Barba y de la Comunidad de la casa Champagnat.

Hno. S.G. Emili Turú y personal Loma Bonita

Hnos. Mario González, Jorge Quiroz.

BLOCK III
OBRAS MARISTAS EN EL NORTE

LA ALBERCA DEL BARRIAL

maristas

3.1 INSTITUTO CIENTÍFICO DE LA SAGRADA FAMILIA DE MONTERREY.

En 1905 algunos padres de familia, de la ciudad de Monterrey, apoyados por el señor Obispo Santiago Garza, pidieron al H. Michaelis, superior de los Hermanos en México, la fundación de un colegio en la ciudad de Monterrey y con tres Hermanos franceses se inauguró el instituto científico de la Sagrada Familia en 1908. El año de 1914, con la expulsión de los Hermanos el colegio quedó amparado por el cónsul francés D. Pedro Lambretón y el edificio del Instituto Científico de la Sagrada Familia permaneció ocupado, durante 10 años, por el consulado francés. Al iniciarse el curso escolar 1925-1926, cambió de nombre por Colegio Franco Mexicano. En 1933 la Universidad de Nuevo León, dio la autorización para la apertura de la preparatoria. La Provincia de México quería una escuela para niños de escasos recursos y la idea fue apoyada por el arzobispo de Monterrey, Don José de Jesús Ortiz, quien donó a los Hermanos, por el barrio de La Corona, un edificio con salones de clase, un patio de recreo y sanitarios; además, una residencia para los Hermanos. En el mes de octubre de 1933, empezó a funcionar la Escuela de la Corona, (“La Coronita” le llamaba la gente) siendo el primer director el H. Daniel Paredes.

Autobus transporte escolar.

Edificio Inicial

En 1935, el Colegio Franco Mexicano volvió a abrir sus puertas al nuevo curso escolar en el local donde había funcionado la Academia Comercial Brunet, clausurada en 1937. En el curso siguiente, pudo iniciarse la preparatoria, incorporada a la Universidad Nacional Autónoma de México. Más tarde, con el Rector de la Universidad de Nuevo León, Lic. Raúl Rangel, se logró la Incorporación de la Preparatoria y la Escuela de Química Industrial a la Universidad de N.L. Varios Hermanos y profesores pudieron cursar estudios universitarios.

Hnos. Salvador Méndez Arceo y Serafín García González

Grupo de alumnos en Chipinque

Hnos. Vicente Victoria y Jaime Juaristi

Hno. Serafín García González

Primera piedra del Edificio

El nuevo edificio

3.2 EL COLEGIO FRANCO MEXICANO

El Colegio Franco Mexicano, desde el principio, estuvo integrado en su totalidad, por maestros y alumnos varones. En 1942 se invitó a las primeras mujeres como docentes en primero y segundo de primaria. Los Hermanos impartían las materias académicas por lo que no había sido necesario contratar maestros seglares y el colegio era reconocido por su nivel académico y la formación cristiana de los alumnos. Cuando se inició el nivel de preescolar en 1978, se contrató más personal femenino. En 1994 el colegio se hizo mixto con un alumnado femenino en un cinco por ciento del total. Con el tiempo se admitió mayor número de niñas. Los laicos, como colaboradores de la obra marista, han ido en aumento cada ciclo escolar y desde hace varios años han ocupado puestos directivos.

Hno. Ernesto Naranjo Terán

Hno. Guillermo Villarreal Cavazos.

Hno. Antonio Franco, Año Fourviere

Hno. Francisco Plascencia Franco

3.3 INSTITUTO FRANCO MEXICANO

Bendición del Instituto Franco

A partir de 1945 la ciudad de Monterrey tuvo un notable crecimiento en industria y comercio y la población aumentó notablemente. Empresarios de las industrias Gamesa S.A., muchos de ellos, antiguos alumnos, urbanizaron la Colonia del Valle. En el proyecto se contemplaba la construcción de un templo en el centro del fraccionamiento y de dos escuelas, una para varones y otra para las niñas. Para la de varones ofrecieron a los Hermanos Maristas, un terreno en San Pedro Garza García donde se construyó el Instituto Franco Mexicano. La construcción del edificio se inició a principio del año 1950 y en el mes de septiembre, concluida la obra, se iniciaron las clases. Hasta el año 1967, el claustro de profesores estuvo integrado completamente, por maestros y alumnos varones. Este año se invitó a la primera maestra para atender el primer año de Primaria. Hasta ese momento, no había sido necesario contratar maestras ya que los Hermanos y los profesores seglares se encargaban de la impartir todas las materias académicas y la catequesis.

La educación preescolar se inició el 1980, para lo cual fue necesario contratar más personal femenino. En 1997 se admitieron niñas como parte del alumnado en un 10% de la población total y se fue incrementando año con año. El número de los maestros y personal administrativo también ha ido aumentando debido a la disminución de Hermanos. Desde el año 2006, la dirección escolar está bajo la responsabilidad de una maestra que, junto con el consejo directivo del colegio, acompaña el proyecto educativo.

3.4 LAS ESCUELAS DE LA VIDRIERA

Hno. Daniel Paredes.

Un grupo de industriales de la ciudad de Monterrey construyeron dos conjuntos habitacionales: "La Vidriera" y la “Industria del Vidrio" para las familias de sus empleados y ofrecieron predios para la construcción del templo y dos escuelas, una para niños y otra para niñas. Para atender a los niños invitaron a los Hermanos Maristas y el plantel fue construido de acuerdo con las indicaciones del Hermano provincial y su consejo. Los empresarios se comprometieron a cubrir los sueldos del personal y a proporcionar el material escolar de los alumnos. Las inscripciones se iniciaron el 27 de agosto de 1951. La escuela de La Vidriera recibió el nombre de Roberto G. Sada. En un contrato similar, los Hermanos se comprometieron a dirigir la escuela Industria del Vidrio. La casa residencia para la comunidad de los Hermanos de las dos escuelas se construyó el año de 1952.

Hnos. y miembros del Patronato

Hno. Serafín García y el Sr. Obispo de Monterrey.

Escuela Rómulo Garza

Escuela Roberto G. Sada

3.5 CENTRO UNIVERSITARIO MONTERREY

CUM de Monterrey

La secundaria del Colegio Franco Mexicano recibió a los primeros egresados de sexto año, en 1953, tanto del Colegio como del Instituto. En 1954 se vio la necesidad de una nueva construcción para los alumnos de secundaria y preparatoria e incluso para carreras universitarias. La única carrera que se incorporó a la Universidad de Nuevo León fue la de Químico Industrial. Algunos Hermanos lograron terminar la carrera, otros, debido a que su presencia era necesaria en otros colegios, suspendieron sus estudios dejando pendiente la titulación. Entre los Hermanos de la Provincia (la de México) que lograron graduarse como Químico Industrial, se cuentan los Hnos. Manuel Hernández Gómez y Marco Antonio Flores Meyer en 1954. Carlos Toral Gutiérrez y Heraclio De Lucas Polvorinos, en 1955. Teodoro Liébana Merino en 1956. Ricardo Méndez Gil en 1963. Humberto Alvarez Haces en 1964, junto con José Luis Rodríguez Alanís y Aureliano Brambila De la Mora.

A principios de 1955, los miembros del Comité Directivo se comprometieron a llevar a cabo la construcción del Centro Universitario Franco Mexicano de Monterrey (CUM). La bendición de la primera piedra tuvo lugar el 19 de junio de 1956, por el Excmo. Sr. Arzobispo Dr. Alfonso Espino y Silva y la colocación de la misma por el gobernador del Estado Lic. Raúl Rangel Frías, estando presente el H. D. Serafín García director del colegio Franco Mexicano. El edificio quedó terminado en la Navidad de 1957. El 13 de enero se inauguraron lo cursos y el primer director fue el H. Salvador Mora Lomelí. En 1962 se iniciaron en el CUM las Jornadas de Vida Cristiana. El 8 de septiembre de 1969 la Universidad de Monterrey (UDEM) inició sus labores en las instalaciones del CUM y ocupó la Preparatoria hasta 1995 en que se trasladó al Campus de San Pedro de la UDEM. La secundaria creció en alumnado y se volvió en mixta. Se construyó la biblioteca siendo director el H. Manuel Hernández Gómez. En 1976 se organizó la tercera Olimpiada Marista en Monterrey. En 1977 se formó Comunidad Marista en Castelar con Hermanos del CFM, IFM y CUM. Se organizó la Copa Marista de Fútbol infantil (COMAFIN), el festival de la canción en el CFM con la participación de varios colegios de la República Mexicana. En 1979 se iniciaron las convivencias en el Barrial que ya había sido acondicionado con algunas instalaciones y la alberca; se organiza la primera peregrinación Marista a la Basílica de Guadalupe. A partir de 1983 hasta la fecha se han llevado a cabo varios eventos como la Copa de Futbol de Secundarias Maristas (COFUSEM) a nivel nacional, la construcción del gimnasio y se hizo la solemne inauguración.

Se amplió la inscripción para que alumnas convirtiéndose en colegio mixto. El año 2005 Se festejaron los 100 años de presencia Marista en Monterrey. Se integró la preparatoria técnica de la UDEM a las instalaciones del CUM y en 1998 el CUM cumplió 40 años en su edificio actual de Gonzalitos y empezaron las celebraciones del centenario de la llegada de los Hermanos Maristas a México. El 18 de abril de 1999, tuvo lugar, en Roma, la canonización del Beato Marcelino Champagnat por el Papa Juan Pablo II, quince representantes del CUM fueron en una peregrinación a los lugares maristas que culminó en la plaza de San Pedro. Este mismo año El C.P. José Gerardo Orozco Cabrera ocupó el cargo de director del CUM. Se inauguraron los laboratorios de Biología; se remodelaron las oficinas administrativas y se echó a funcionar el gimnasio. En 2008 se celebraron los 50 años de labor educativa del CUM. En el mes de octubre, el colegio es sede la CODEMAR de volibol y básquetbol. En el año 2011 se reinicia el Bachillerato del CUM y dos años después se incorporó a la Universidad Autónoma de Nuevo León. Se lleva a cabo el encuentro nacional de grupos apostólicos (ENNAGA) y la inauguración de las nuevas instalaciones para el Bachillerato del CUM con la misa y la bendición de la nueva capilla. En enero 2018 el CUM cumplió 50 años de fundado y se celebró el aniversario con actos religiosos y sociales.

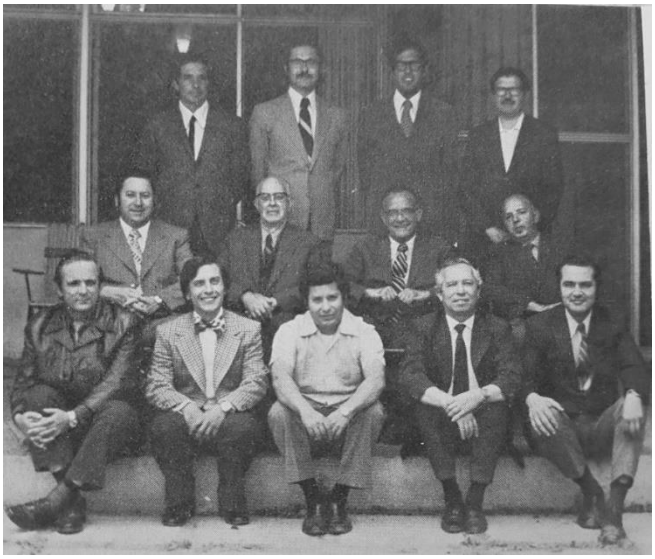

Hnos. Manuel Hernández Gómez y Oscar Sánchez Basurto y Comunidad

CUM Fachada

Han sido Directores del CUM: los Hermanos, Salvador Mora Lomelí, Gabriel Moulin Valle, José Salvador Heredia Barriga, Humberto Álvarez Haces, Manuel Hernández Gómez, José Contreras Landeros, Alfredo Moreno Jiménez, Víctor Manuel Preciado Ramírez, Alejandro González González, el C.P. José Gerardo Orozco Cabrera, el H. Raúl Fernando Lara Castro y el Lic. Jesús García Razcón.

Hno. Raúl Lara Castro

Hno. Raúl Lara Castro

Hno. José Guadalupe Romero Torres

Hno. Ernesto Naranjo Terán. Bendición de la estatua de Nuestra Buena Madre

Hno. José Guadalupe Romero Torres y Directiva de Padres de Familia Bendición Papal de Aniversario.

Hnos. Jorge Mejía, Guadalupe Romero, Armando de la Torre, Alfonso Chiquini

3.6 PRIMER CONGRESO DE LA FAMILIA EN MONTERREY.

Del 18 al 20 de octubre de 1994, se realizó el primer congreso marista de la familia en el CUM con ocasión del Año Internacional de la Familia, para conmemorar los 90 años de presencia de los Hermanos maristas en Monterrey y al mismo tiempo, para reflexionar sobre la misión de la familia cristiana. Asistieron unas cuatrocientas personas de los colegios maristas de la ciudad. El H. Provincial Antonio Cavazos Bueno, inauguró el congreso con una conferencia magistral.

Hno. Humberto Álvarez Ruezga

El H. Aureliano Brambila habló sobre la espiritualidad marista como camino de cualquier cristiano. El Dr. José Luis Galíndez y su esposa Anita hablaron de la Fraternidad Marista de la ciudad de México e invitaron a fundar una fraternidad en cada colegio para mantener los valores maristas con los laicos. Los coordinadores del evento fueron Gabriela y Xavier Guerrero, presidentes de la sociedad de padres de familia del CUM. Para clausurar el evento se celebró una eucaristía presidida por Sr. Obispo auxiliar de la Diócesis José Lizares. Se rindió un homenaje a los Hnos. Serafín García González, Ramiro García, Pedro Soltero Santana y Humberto Alvarez Haces por su labor directiva en el colegio.

UDEM LABASTIDA

UDEM MATER

El H. Benito Arbués, Superior General mandó un mensaje que fue leído en la clausura: “Creo que no tengo necesidad de animarlos en su misión dentro de la familia. El mismo hecho de estar participando en el congreso me hace abrigar la certeza de que viven en su familia con fidelidad y amor. Confío a Nuestra Buena Madre los frutos de este congreso. Atentamente en JMJ. H Benito Arbués Superior General.

UDEM CUM

3.7 UNIVERSIDAD DE MONTERREY (UDEM)

En el mes de mayo de 1967 se formó un equipo maestros de las preparatorias de congregaciones religiosas de la ciudad de Monterrey: el Centro Universitario Monterrey, el Instituto Regiomontano, el Instituto Mater y el Colegio Labastida con el fin fortalecerse mutuamente, ya que cada colegio contaba con una preparatoria y la población escolar se diluía. En una reunión con el H. Provincial se trató sobre las ventajas de la colaboración y en enero de 1968, el H. Humberto Álvarez Haces, marista del CUM y el H. José Cervantes, lasallista del Regiomontano, se presentaron con el rector de la Universidad Autónoma de Nuevo León, Dr. Héctor Fernández con la intención de saludarlo con motivo del Año Nuevo. El rector les dijo que las autoridades universitarias querían la colaboración de los particulares para solucionar el problema de ingreso a la Universidad Autónoma de Nuevo León debido a la gran demanda de matrícula para la educación superior. Era preciso, también, informar al Sr. Obispo.

Hno. Humberto Álvarez Haces, Vicerrector

UDEM Regiomontano

Don Serafín García, que era el presidente de la FEP de Monterrey, fue a visitar al Sr. Arzobispo Mons. Espino y Silva para presentarle la inquietud del equipo de las preparatorias religiosas de Monterrey y el Sr. Arzobispo, que tenía también el deseo de una universidad apoyó con mucho gusto la idea.

De todos los miembros de la FEP, cuatro congregaciones dieron el paso para hacer un anteproyecto: las religiosas Hijas de María Inmaculada de Guadalupe del Colegio Labastida, las religiosas del Sagrado Corazón de Jesús del Instituto Mater, los Hermanos de la Escuelas Cristianas del Instituto Regiomontano y los Hermanos Maristas del CUM. La comisión se puso a trabajar intensamente, de tal manera que el 12 de febrero presentó su informe a la FEP sobre el estudio previo de una universidad pluri congregacional.

El 8 de septiembre, el director general de educación Lic. Rogelio Villarreal, en representación del Sr. Gobernador, declaró iniciados los cursos de la universidad, fungiendo como rector al Lic. Rogelio García Leal, que había sido rector de la Universidad Labastida. Poco tiempo después, pidió ser relevado y lo reemplazó, el Secretario General Lic. José Luis Quintero, Hermano de las Escuelas Cristianas quien fue confirmado por la Junta de Gobierno por dos años más. La prensa de la ciudad de Monterrey publicó el 11 de julio, el Reconocimiento Oficial por parte del Gobernador, haciendo notar que la Universidad estaba formada por los colegios Regiomontano, CUM, Labastida y Mater. Las Facultades funcionarían en los colegios antes mencionados mientras se construían las nuevas instalaciones.

Después de la Ceremonia Cívica

3.8 ESCUELA FRANCO GUADALUPE

Esta escuela primaria se encuentra en el municipio de Guadalupe N. L. Esta población, desde fines del siglo pasado pasó de ser un pueblo de escaso crecimiento hasta alcanzar una tasa anual nunca vista; miles de personas de muchas partes de la República llegaron a establecerse en busca de empleo en las industrias de Monterrey.

Los Hermanos, junto con los superiores de la Provincia y varios exalumnos se integraron en una causa común para dar educación a niños y jóvenes de escasos recursos económicos para llevar a cabo el proyecto de la escuela. El terreno fue cedido por la Asociación Gilberto, A. C. mediante un contrato de comodato con el Municipio de Guadalupe por 25 años. La misión de la Escuela Franco Guadalupe, es formar y educar a los niños de escasos recursos de la zona de las colonias Puerta del Sol, 31 de diciembre, Tamaulipas, Coahuila, CNOP y Dos Ríos.

La primaria inició el curso escolar en septiembre de 1994 y la secundaria el septiembre de 2006 en la Colonia Puerta del Sol. Desde el principio, en el turno matutino, ha contado con seis grupos, uno por grado escolar. Con el tiempo, las solicitudes de ingreso han ido en aumento, por lo que se ha establecido un procedimiento de admisión que obliga a los padres de familia a acudir a dos entrevistas y aceptar un estudio socioeconómico. El programa de estudios se orienta al conocimiento y desarrollo de las capacidades personales de los alumnos con base en los valores éticos y cívicos, lo mismo que un espíritu de cooperación y solidaridad.

Instituto Miramar

3.9 EL BARRIAL

Como las obras Maristas en Monterrey se habían desarrollado mucho se vio la necesidad de tener un lugar adecuado para actividades extraescolares. Los Hnos. Serafín García y Gabriel Moulin se dieron a la tarea de buscar un terreno en donde se pudieran construir las instalaciones adecuadas para eventos de tipo recreativo y religioso. En la búsqueda dieron con un predio de ocho hectáreas, a treinta y dos kilómetros de la ciudad, en un lugar llamado El Barrial. Se compró el terreno y se construyeron varias secciones con los servicios necesarios para hacer la estancia agradable. Se perforó un pozo y se construyó una alberca cuya agua sirve para riego, convirtiendo la propiedad en un bosque y un huerto con árboles frutales. Tan pronto estuvieron listas las instalaciones se empezaron a organizar paseos de Hermanos, maestros, alumnos y padres de familia, lo mismo que convivencias y retiros para todos.

La alberca

Casa de la Comunidad

Hnos. Iván Buenfil Manuel Villalobos y Chepo Flores

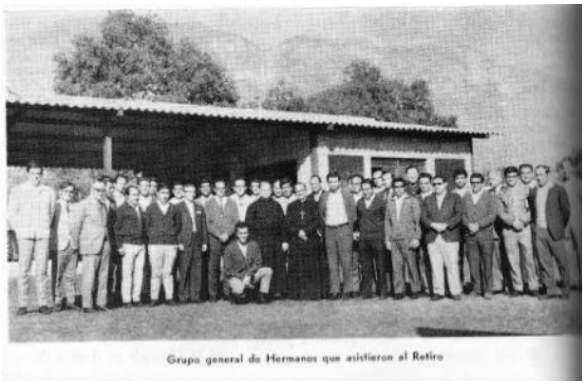

Retiro de Hermanos

3.10 LA CIUDAD DE LOS NIÑOS (Guadalupe N. L.)

El H. Rafael Álvarez Santana, mientras fue director del Instituto Franco Mexicano en 1978, motivó a los padres de familia y a los alumnos para conseguir recursos y ayudar a satisfacer las necesidades de algunos de los habitantes de la periferia de la ciudad. Con pláticas a los papás y visitas a los lugares necesitados, fomentaba el espíritu misionero y la ayuda para los centros maristas de la Tarahumara. Durante todo el año, organizaba actividades y se trasladaba a la Sierra Tarahumara para entregar alimentos y herramientas de carpintería. El H. Rafael Álvarez Santana, acompañado de los directores de los colegios Maristas de Monterrey, se dirigieron al Obispo con el fin de trabajar en alguna obra educativa en la periferia de la ciudad; el Sr. Obispo les pidió que atendieran La Ciudad de los Niños del Padre Álvarez en el municipio de Guadalupe. El H. Provincial y su Consejo, estuvieron de acuerdo en hacerse cargo de la primaria del internado y designaron a los Hnos. Rafael Álvarez Santana y Manuel Franco Jáuregui para encargarse de la obra; con ellos estuvo el sacerdote diocesano Carlos Vázquez. Los Hermanos vivieron en la casa de Castelar cuando era Superior H. Humberto Álvarez Haces. Atendieron a los alumnos del Internado todo el curso escolar 1979-1980.

Los niños del internado fueron motivados en sus labores escolares por los Hermanos que, además de atenderlos, les daban una merienda. Fomentaban el deporte y los trabajos manuales en equipo. Se consiguió, con la ayuda del gobernador del Estado y del obispo Espino y Silva, un terreno cerca de El Barrial para construir una nueva Ciudad de los Niños con el apoyo económico del Estado. Debido a problemas internos, irregularidades y amenazas de que fueron objeto los Hermanos y el P. Capellán, se dejó la escuela y se suspendió la ayuda a los internos.

Hno. José Salvador Heredia Barriga
Primer Provincial de México Occidental

Fallece de un infarto el Director del CUM don Salvador Heredia B.

Maestro don Salvador Heredia B.

Recorte del Periódico en Monterrey

Hnos. José Guadalupe Romero, Serafín García, Arturo Chávez, en el funeral.

Responsorio Hno. Francisco Casanova Incháustegui.

3.11 COLEGIO AMÉRICA DE NUEVO LAREDO.

El año de 1925, colaboró con los Hermanos Maristas de Monterrey un joven sacerdote español llamado Enrique Tomás Lozano que junto, con el H. José Salvador Heredia Barriga, encontró una casa con suficiente espacio para iniciar las labores escolares. Fue así como el 20 de septiembre de 1943, dio comienzo el Colegio América en Nuevo Laredo. Al terminar el curso 1944-45, el director, Don José Salvador Heredia fue llamado a la ciudad de México para hacerse cargo de la dirección del Instituto México. El nuevo director, el H. José Manuel Herrero, continuó la obra ganándose la confianza de los padres de familia. El 12 de octubre de 1947 se inauguró el nuevo edificio cerca del Río Bravo, lejos del centro de la ciudad, por lo que hubo necesidad de comprar un autobús para transporte escolar.

Hno. José Luis Casillas Velázquez

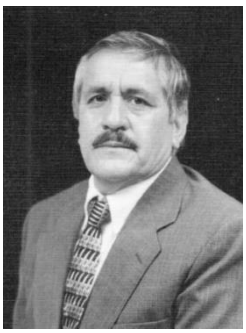

H. Javier Ruelas Barboza.

Hno. Fernando Castellanos Santana

Edificio inicial

Monumento Champagnat 2018.

Nueva Fachada

Hnos. Salvador Varela, Guadalupe Aldrete, Alfonso González.

Álbum 3. Hno. Aureliano Brambila de la Mora

Hnos. Aureliano Brambila de la Mora, Antonio Franco Sandoval, Eduardo Navarro de la Torre, Gerardo de Loera Romo y Guadalupe Aldrete Barba

Hnos. Juan González y Teodoro Grajeda

Hnos. Aureliano Brambila y Francisco Plascencia

Hnos. Aureliano Brambila, Rosendo Corona, José García

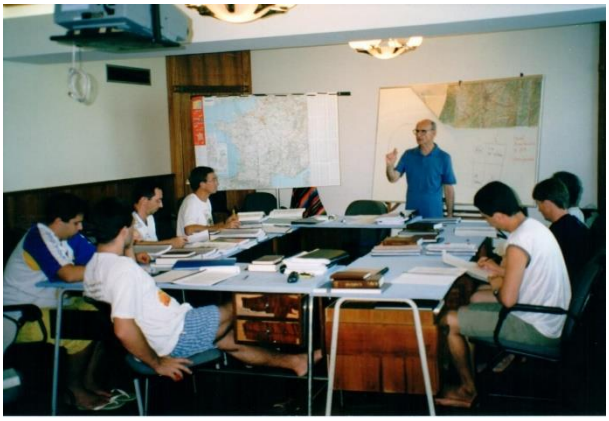

Hnos. Aureliano Brambila y participantes de un curso internacional

Hnos. S.G. Benito Arbues y Aureliano Brambila

Busto del Hermano Basilio Rueda Guzmán

Altar de la Capilla de la Fidelidad

San Marcelino y la Buena Madre

San Marcelino y Hno. Basilio Rueda

Hnos. Aureliano Brambila, Juan José Ramírez, Salvador Gomez, Alfredo Alba.

BLOCK IV
OBRAS MARISTAS EN EL NOROESTE

PATIO INTERIOR DEL CENTRO ESCOLAR DEL NOROESTE

maristas

4.1 INSTITUTO MÉXICO DE CIUDAD JUÁREZ

El año de 1957, después de la erección canónica de la Diócesis de Ciudad Juárez, el primer obispo, Mons. Manuel Talamás Camandari, junto con Monseñor Baudelio Pelayo, se entrevistaron con el Delegado Apostólico en México, Mons. Luigi Raymondi para pedir, por su conducto, la fundación de un colegio católico en la diócesis. Pensaron en la congregación de los hermanos maristas, por lo que se solicitó al H. Superior de la Provincia de México, H. Jesús M. Rodríguez, algunos Hermanos para la fundación del colegio. Se formó un patronato pro-construcción formado por los señores Fernando A. Villalobos Simeón, Albino González García, Antonio Tiscareño Castro, Ing. Alfonso Murguía Valdez, Adolfo Álvarez Álvarez y Rogelio Holguín Richard.

Instituto México de Ciudad Juárez

El 8 de diciembre de 1958, se colocó la primera piedra del edificio de la primaria en una ceremonia a la que asistieron, el Excmo. Sr. Delegado Apostólico en México Mons. Luigi Raymondi, que presidió la ceremonia y los miembros del comité pro-construcción. No faltó la presencia del Sr. Obispo Mons. Talamás y de Mons. Alfonso Pelayo. El curso escolar 1960-1961. Se inició con los Hermanos de la nueva comunidad marista, Arnulfo Flores Berrones, director y profesor del grupo de quinto año de primaria, Luis G. Delgadillo Arreola, en el grupo de cuarto año, Juan María Frías Godoy en tercer año y Cecilio Salmerón Galván en segundo. En los años siguientes se fueron completando los demás grupos hasta sexto año. Iniciaron el curso 123 alumnos varones. La mayor parte había estado en el Colegio Latinoamericano (Teresiano) o en escuelas oficiales. El día 1º de octubre se tuvo la primera misa del curso escolar en el templo de Nuestra Señora del Sagrado Corazón y el día 7, la misa del primer viernes de mes, ambas celebradas por el capellán del colegio el P. Balderrama.

En enero de 1961 la directiva de la sociedad de padres de familia decidió arreglar el camino de acceso al colegio que debido a las intensas nevadas era intransitable. El 5 de febrero fue la bendición de la escuela por el Sr. Obispo Mons. Talamás con la participación de los padres de familia. Los alumnos estrenaron uniforme de gala: pantalón blanco y saco azul marino. Ese mismo año se construyó la casa habitación de los Hermanos; y luego la construcción del gimnasio para las cuatro secciones y en 1970, el edificio para para la secundaria; el kínder, inició las labores escolares el año de 1977 y poco después se admitieron niñas en el plantel.

Presidencia de la Asociación de Padres de Familia del Colegio.

Las familias de los alumnos de tercero de secundaria, preocupadas porque sus hijos se mantuvieran en un ambiente de compromiso cristiano, decidieron proponer a la dirección del colegio la apertura de la preparatoria en otro edificio construido para el curso escolar 1992. El año de 1995 se cumplieron 35 años de la fundación del colegio y se celebró una misa solemne presidida por el P. René Blanco, exalumno del colegio, con asistencia del alumnado, los padres de familia, numerosos egesados, antiguos maestros y directores. En la noche se realizó el baile de gala en el cual se pasó un video con entrevistas a personajes importantes de la ciudad, lo mismo que al Sr. Obispo D. Manuel Talamás y Camandari. Se otorgó un reconocimiento al director general H. Oscar Domínguez por ser exalumno distinguido y por celebrar sus 25 años de vida religiosa. La fiesta de clausura se organizó el 9 de junio con numerosa participación de exalumnos.

Bendición del nuevo local por Sr. Obispo de Baja California.

En 2007, se construyó, con la cooperación de los padres de familia, un domo para cubrir las canchas de básquetbol de la primaria. El Instituto México cuenta con las cuatro secciones: Kínder, Primaria, Secundaria y Preparatoria. Desde el principio, ha estado ligado a todas las iniciativas de la Provincia: los profesores participaron en las jornadas de dinamización durante la década de los 80s y 90s, en el diplomado promovido por CELMAR; casi todos participaron en el diplomado en educación marista promovido por los animadores de la Provincia y recientemente en los cursos de maristización. Ha sido sede de la CODEMAR de básquetbol y en dos ocasiones, del ENNAGA. Uno de los aportes del Instituto México de Ciudad Juárez a la Provincia y a la Iglesia local, ha sido la promoción del proceso de evangelización fundamental en las familias. Los directivos que ha tenido el Instituto México desde su inicio han sido:

Hermanos: Arnulfo Flores Berrones, Jorge Quiroz Elizondo, Arcadio García Villaseñor, Jaime Juaristi Milanesio, Flavio Guadarrama Camacho, Bruno Cortés Ramírez, Antonio Rodríguez Orozco, Manuel Hernández Gaona. Miguel Angel Santos Villarreal, Rigoberto Limón Limón, José Contreras Landeros, Victoria Komiyama Martínez Martínez.

Bendición de las aulas

Directores de secciones: los Hnos. Bruno Cortés 1977, que atendía directamente la secundaria y Antonio Franco Sandoval coordinador de la primaria; con Luis Adalberto Dávalos se inician los directores de secciones. En Primaria: H. Noé Sotelo Villalobos, Lic. Cecilia Díaz Moreno, Prof. Pablo Sida, Profa. Carmen Muñoz. En Secundaria**:** H. Miguel García García, Ing. Gerardo Ortiz Martínez, H. Rafael Herrera López, Lic. Víctor Hugo Alférez y la Mtra. Eva Castañeda.

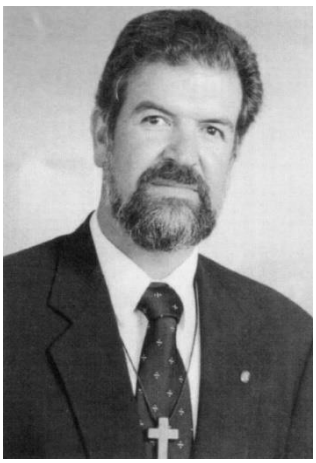

Hno. Manuel Franco Jáuregui

Hno. Francisco Plascencia Franco

Hno. Jaime Juarist Melanesio

Hno. José Contreras Landeros

Hno. Gonzalo Castillo Méndez

4.1.1 CELEBRACIÓN DEL BICENTENARIO MARISTA

El 17 de enero de 2017, con motivo del Bicentenario Marista, la comunidad marista en Ciudad Juárez festejó el aniversario con una misa celebrada en el Instituto México, en la que participaron los tres colegios maristas en esta ciudad: Instituto México, Escuela Isabel Talamás y Preparatoria Montesinos. El 10 de febrero se llevó a cabo una Expo Marista en el gimnasio. El Sr. Obispo D. José Guadalupe Torres Campos estuvo presente y como invitado especial, cortó el tradicional listón de inauguración y dirigió unas palabras a todos los presentes: "Los felicito, cuentan con mi cariño, mi bendición y mi compañía, soy parte de ustedes." El sábado 11 de febrero, se realizó un open house para mostrar la oferta educativa de los diferentes planteles. Del 6 al 10 de marzo se organizó una semana cultural con pláticas para los padres de familia y una conferencia sobre la historia marista por el H. Provincial Miguel Santos. Del 15 al 18 de marzo en las instalaciones de la preparatoria se realizó el ENAGA y 6 de junio se celebró una misa solemne para toda la Familia Marista de Ciudad Juárez.

4.1.2 COMPAÑEROS DE CAMINO

Compañeros de camino de Ciudad Juárez, es una asociación civil de alumnos y de antiguos alumnos maristas que ofrece apoyo para educar a jóvenes víctimas de violencia en la periferia de la Ciudad Juárez; fue creada en 2005 y ofrece becas anualmente para educación a partir de secundaria, a jóvenes atrapados por violencia y por las drogas. Además de apoyarlos en sus estudios, la asociación pide a los jóvenes que hagan un año de voluntariado con los indígenas de la Sierra Tarahumara o en otras zonas marginadas con el grupo Jóvenes por el Servicio. Cuenta con cinco exalumnos que terminaron una carrera profesional en la Universidad Autónoma de la Ciudad Juárez. Actualmente hay treinta y cuatro jóvenes con becas en el centro de Bachillerato Tecnológico Agustín Pro, dos en la Universidad Marista de Guadalajara y dieciséis en la Universidad Autónoma de Ciudad Juárez, cinco de los cuales ya han hecho su año de voluntariado y están estudiando Derecho, Ingeniería Mecatrónica, Biología y Entrenamiento Deportivo.

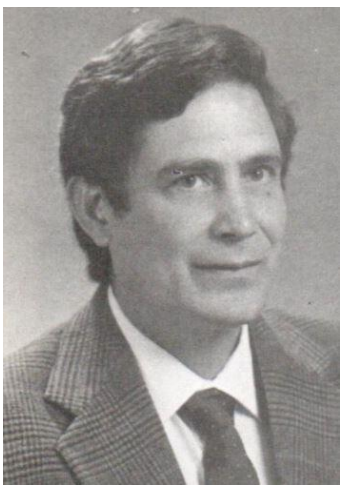

Hno. Benjamín Gómez López

Hno. Cecilio Herrera Ferrara

Hno. Sergio García Blackaller

Hno. Felipe Lucatero Álvarez

Hno. Bruno Cortés Ramírez

Hno. Héctor Domínguez Rodríguez

Hno. Carlos Hernández López

Hno. Manuel Hernández Gaona

Hno. Rafael Herrera López

Hnos. Oscar Domínguez Rodríguez, Carlos Hernández López

Fachada del Instituto México.

Auditorio

Celebración 50 Aniversario de la fundación

Hno. Sergio Vázquez Mora

Hno. Antonio Franco Sandoval

Hnos. José Contreras Landeros y Rafael Herrera López

Hnos. Sergio Vázquez Mora, José Luis Casillas, Fernando Luis Alberto López Hernández

Hnos. Leopoldo Zárate Camarillo, Fernando Luis Alberto López Hernández, Felipe Lucatero Álvarez

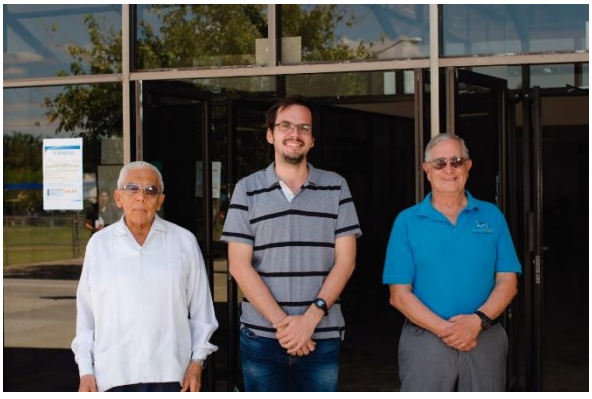

Hnos. Felipe Lucatero Álvarez Julián Solís Pasos, Sergio Vázquez Mora.

Grupo de Alumnos de Ciencias Religiosas en la UMAG

Hnos. Antonio Franco Sandoval y José Luis Casillas Velázquez

4.2COLEGIO ISABEL C. DE TALAMAS.

En Ciudad Juárez, el año de 1959 el Señor Obispo Monseñor Manuel C. de Talamás, y los Hermanos José M. Rodríguez y José Salvador Heredia Barriga se juntaron para hablar sobre la fundación de un colegio. Diez años después, vino la fundación de la Escuela Isabel C. de Talamás, entre Cerro Bola y Cerro de la Cruz, en medio de barrancas y matorrales. La pobreza de la gente era extrema. El primer director fue el H. Vicente Victoria Herrera que, junto con dos Hermanos iniciaron los grupos de 2o, 3o, 4o, y 5o de primaria. Las personas asentadas en predios irregulares, fue gente venida del Sur y al no poder cruzar la frontera se asentaron provisionalmente en estos lugares. Poco a poco el Gobierno fue tomando conciencia de las necesidades extremas de la gente y comenzó a poner los servicios más indispensables: agua, luz, teléfono y drenaje. Se construyeron dispensarios y aljibes; se inició la construcción de la escuela por medio del CAPFSE, en un terreno financiado por el Señor Obispo Talamás. No contando con bardas que delimitaran el terreno "los paracaidistas" se fueron apropiando de parte del terreno de la escuela. A pesar de esto quedó terreno suficiente para siete aulas, sanitario, bodega, dulcería y las dependencias de la administración y dirección, así como un salón grande para las actividades escolares y reuniones de padres de familia. Se cuenta con tres patios de juego y un campito de fútbol. El nombre de la escuela fue elegido en honor a la insigne bienhechora Doña Isabel Camandari de Talamás que, por medio de su hijo, el Señor Obispo D. Manuel, dejó su patrimonio en herencia para la escuela.

Después del H. Vicente Victoria Herrera siguieron los directores: Carlos Vázquez, Carlos Preciado Rodríguez, Gerardo de Loera Romo, José de Jesús Ramírez Armenta, José Luis Casillas Velázquez, Antonio Franco Sandoval, José Ángel García García. Directivos y maestros han dejado una huella imborrable, con la labor que han desarrollado formando hombres y mujeres que han sabido superar su situación familiar**.**

Comunidad Marista inicial

Visita del Sr. Obispo de Ciudad Juárez

Hnos. Manuel Hernández Gómez, José Luis de la Torre Martín, José Angel García García y Antonio Ramalho Consejero General

Claustro de Maestros

Equipo de Pastoral

4.3SECUNDARIA MONTESINOS

La secundaria Montesinos se inició partiendo de la necesidad de dar continuidad a la formación comenzada en la primaria marista Isabel C. de Talamás. Así fue como se empezó a gestionar la creación de la secundaria marista. En el año de 1982 se recibió un comunicado del H. provincial Aureliano Brambila de la Mora, de fundar una secundaria técnica. Los Hnos. Carlos Vázquez, Manuel Magaña, Manuel Badillo y Luis Ramírez fueron los designados para empezar la obra.

El P. Rogelio Macías, que llevaba muy buena relación con los Hermanos, los presentó al P. Stanislao Martínka de la fundación Lince Humanitario a quien le manifestaron la idea de construir una secundaria técnica. El P. Martinka aceptó el proyecto diciendo: "Ustedes tienen el proyecto, yo tengo el dinero." El consejo provincial estuvo de acuerdo, pero con algunas condiciones: "no es posible mandar más Hermanos y se propone que otras congregaciones dedicadas a la educación se unan a la causa." Al proyecto se unió el Señor obispo de Ciudad Juárez, Don Manuel Talamás Camandari quien envió un comunicado invitando a todas las congregaciones dedicadas a la educación a participar en el proyecto. La única congregación que contestó fue la Compañía de Santa Teresa de Jesús (Teresianas).

Secundaria Montesinos Edificio

Alumnos de Preescolar

Con las teresianas se firmó un convenio para la creación de la escuela secundaria. Estos son algunos de los puntos: "Las teresianas aportarán el sueldo de las Hermanas que trabajen en la secundaria. La Provincia aportará el 10% del presupuesto total. Cada tres años se realizará cambio en la dirección, turnándose las congregaciones." Las primeras que iniciaron fueron las teresianas.

Se localizó un terreno en la colonia Gustavo Díaz Ordaz, que pertenecía a un grupo personas de la tercera edad y que querían una escuela que no fuera de paga. Se les informó sobre la cuota que se pedía en la Talamás y ellos aceptaron donar el terreno. Los Hermanos consideraron que todas las condiciones eran propicias para cumplir con los requisitos de la provincia y el proyecto de los Hermanos, con el dinero ofrecido por el P. Martínka por medio de un fideicomiso. El H. Carlos Vázquez invirtió el dinero en CETES, de tal forma que la secundaria Montesinos se construyó gracias a los intereses de la inversión. El proyecto original consistía en hacer una escuela de tres pisos, con talleres para de electricidad y mecánica. Finalmente se hicieron cuatro edificios de un solo nivel.

Evento de preescolar 2

Para poner el nombre de la escuela hubo dos opciones: Oscar Arnulfo Romero, y Antonio de Montesinos. Se escogió ésta y el nombre oficial de la escuela quedó oficialmente consignado. En septiembre de1983 se inició el primer curso escolar. Como el edificio de la secundaria estaba en proceso de construcción, las clases comenzaron en la escuela Isabel C. de Talamás con horario vespertino de 13:30 a 19:00 hrs., con cincuenta alumnos para el primer grado. La primera generación de alumnos terminó en 1985.

Evento de preescolar 1

Las Comunidades Eclesiales de Base estaban trabajando muy bien y los Hermanos se unieron a ellas lo cual ayudó para que conocieron a gran parte del equipo de maestros de la secundaria. Todos estaban titulados y cumplían con el perfil académico. El coordinador fue el H. Carlos Vázquez. A los Hermanos les fue imposible cumplir con el acuerdo de tomar la dirección por lo que las Hermanas permanecieron hasta 1997 cuando el H. Álvaro Barragán Salin llegó para hacerse cargo de la dirección. Las teresianas se retiraron definitivamente de la secundaria. Después estuvieron los Hnos. Juan José Ramírez Oliva y Oscar Becerra García.

4.4INSTITUTO MÉXICO DE BAJA CALIFORNIA, TIJUANA

La primera idea de fundar un colegio en Tijuana, B.C. la tuvo el Ing. Armando Padilla, exalumno Marista de Guadalajara, quien quería para sus hijos y la sociedad de Tijuana, una institución igual a la que le tenía gran cariño y gratitud. Comunicó su idea a otras familias de la ciudad que se entusiasmaron con el proyecto. En uno de sus viajes a Guadalajara, el Ing. Padilla, inició los primeros contactos con los directivos de los colegios Cervantes y logró que el H. José Salvador Heredia, superior provincial, visitara la ciudad de Tijuana en marzo de 1962.

Primer Anuncio

Manos a la obra

El aumento del número de alumnos y el trabajo del patronato hicieron posible que, en el año 1966 se iniciara la secundaria con el primer grado; al año siguiente se abrió la inscripción para segundo y así sucesivamente hasta completar el ciclo de secundaria. En julio de 1968 el H. Víctor A. Lorenzo pasó a trabajar a la Casa General Marista en Roma.

El H. Alberto González, tomó la dirección de 1968 a 1974. El edificio para la secundaria fue inaugurado en el mes de abril y al final del curso se tuvo la graduación de la primera generación de secundaria. El cambio de los alumnos de secundaria al nuevo edificio, permitió satisfacer la creciente demanda de la primaria, de tal manera, que para el curso siguiente se duplicaron los grupos de tercero a sexto. Durante el curso escolar hubo una inundación que puso a trabajar a todos en la limpieza. El año de 1971, con la colaboración de padres de familia, se adquirió el terreno junto a la primaria, para construir la preparatoria, mientras ocupó el edificio de secundaria en turno vespertino, siendo el primer director el H. Gabriel Moulin Valle. Desde el primer grupo se integraron algunas jovencitas a la Preparatoria.

El H. Ignacio Martínez Hernández, mejor conocido como Don Nacho, 1974, ocupó el cargo de director general, siendo un pilar fuerte del desarrollo y la obra marista en Tijuana. En este periodo se construyeron el gimnasio, el edificio de las oficinas administrativas y los sanitarios de la secundaria. En 1977 se hizo cargo de la dirección de la primaria el Sr. David Castellanos, primer director laico del Instituto. Otra inundación, en 1979 causó estragos al inmueble y afectó a los archivos de la documentación escolar. De nuevo, todos los integrantes del colegio dieron muestra de solidaridad y cariño por el colegio.

Contentos de trabajar

Merecido descanso

Los Hermanos, teniendo en cuenta a los más necesitados, buscaron un lugar para construir otro colegio en una de las zonas de la periferia y fundaron el Instituto México de Miramar gracias a la ayuda económica de Instituto México Palmas, Tijuana, y de otras instituciones la provincia. El siguiente periodo escolar ocupó la dirección del colegio el H. Horacio Hernández (1980-1983) y se montó el taller de computación. Lamentablemente su periodo fue interrumpido por una grave afección cardiaca y fue reemplazado interinamente por el H. José Guadalupe Romero. En 1983 fue nombrado director de la primaria el H. Agustín Navarro Aceves quien construyó el salón Champagnat y la cooperativa para la primaria.

El H. Antonio Cavazos Bueno fue nombrado director del colegio de 1983 a 1989 e inició la construcción de la nueva sección, con la ayuda de la provincia y la colaboración del patronato y la asociación de padres de familia. La comunidad Marista que, hasta entonces, habitaba en una casa de madera, se trasladó a su nueva casa del fraccionamiento vecino. La cercanía de los Hermanos con los jóvenes impulsó el grupo MARCHA, en la primaria; MAS, en la secundaria y GAMA, en la preparatoria. La experiencia cristiana se fortaleció con retiros, pascuas juveniles y catecismos en zonas más pobres.

El H. Armando de la Torre se hizo cargo de la dirección de primaria de 1987. Se remodeló el salón de maestros, se arregló el patio de recreo y se construyó la primera cancha de concreto. En mayo de 1989 se celebraron los XXV años del Instituto, en el patio y fue la primera vez que las canchas se convirtieron en un gran salón de fiestas. La celebración se llevó a cabo durante el mes de mayo porque, según el comité de construcción: “El instituto México de Baja California se inició con la firma del acta constitutiva como Patronato pro construcción del colegio marista”. Este año fue tiempo de inundaciones y el H. Iván Buenfil Guillermo, director, puso a trabajar a todo el personal para limpiar todos los rincones del colegio. Durante su gestión, tuvo lugar la visita del H. superior general Charles Howard y siete Hermanos provinciales, que vinieron a conocer la situación de los migrantes y la pobreza en la frontera entre México y Estados Unidos. La secundaria se trasladó al nuevo edificio y el bachillerato ocupó completamente el edificio de la sección poniente. Se construyeron las gradas del campo de fútbol y un jardín dedicado a San Marcelino Champagnat. La necesidad de adaptación y organización escolar requirieron que hubiera un director para cada sección. La maestra Omilva Astorga fue la primera maestra en ocupar la dirección de la secundaria y el H. Francisco Plasencia Franco la dirección de la primaria. La fiesta de graduación de bachillerato comenzó a celebrarse en el patio del colegio.

Obra terminada

Edificio de aulas

Auditorio y Cancha

Para el periodo 1993-1997 ocupo la dirección el H. José Contreras Landeros, la asociación de padres de familia se constituyó en Asociación Civil y se creó un fideicomiso para los alumnos que perdieran a sus padres o tutores, lo cual permitiría que terminaran sus estudios hasta concluir el bachillerato. El patronato, cedió los derechos de propiedad a los Hermanos maristas. La preparatoria se incorporó a la UDEM y se celebraron los 30 años de fundación del Instituto con toda solemnidad y con eventos especiales durante todo el año. Hubo cambio de directores y el H. Javier López Godina Barajas se hizo cargo de la primaria y el H. Hugo Rivera Herrera, de la secundaria. El H. José Contreras fue nombrado presidente de la Confederación Nacional de Escuelas Particulares, dejando la dirección al H. Manuel Franco Jáuregui para el periodo siguiente de seis años. En el mes de enero de 1998 la casa de los Hermanos fue intervenida por la PGR y la comunidad educativa marista con la sociedad tijuanense encabezada por el Sr. obispo Don Rafael Romo y muchas asociaciones civiles y religiosas, se unieron a los Hermanos y en protesta, organizaron una gran marcha por la paz.

Hnos. Alfonso Chiquini Mendez, Alfonso Lozano Castillo.

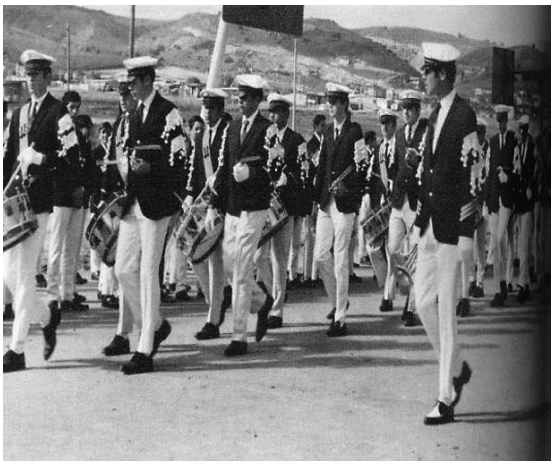

Primera Banda de Guerra

En 1999, con motivo de la celebración del centenario de la llegada de los Hermanos a México el colegio organizó una serie de festejos. Se celebró en Roma, la canonización de San Marcelino Champagnat y la avenida San Diego de la ciudad, de acuerdo con las autoridades del municipio, cambió su nombre por el de San Marcelino Champagnat. El H. Cecilio Herrera Ferrara se hizo cargo de la dirección de la primaria en lugar del H. Javier López Godina Barajas. La primaria se volvió mixta recibiendo en sus aulas a las hermanas de los alumnos; se construyeron el salón Champagnat y más salones para la secundaria, la capilla, la sala de maestros y locales para diferentes actividades. Se construyeron también, la casa de retiros y canchas deportivas en el Nido de las Águilas, terrenos donados por Raymundo Muzquiz, en Lomas del mar. La ganadora del Premio Nobel de la Paz, Rigoberta Menchú, visitó el colegio, gracias a la invitación hecha por la sociedad de alumnos. El Sr. obispo Rafael Romo Muñoz, participó en la semana pastoral diocesana celebrada en las instalaciones del colegio.

Los laicos maristas llegaron a nivel de las direcciones: el Ing. Eduardo López Martínez, en la secundaria, luego en la preparatoria y el Lic. Alejandro Mayoral en la primaria. En la Dirección General siguieron los Hnos. Hugo Rivera Herrera y Cecilio Herrera Ferara. La preparatoria proyectó la superación del personal académico bajo la dirección del H. Jaime Juaristi Milanesio. A partir del año del 2003, el H. Eduardo Navarro de la Torre tomó la Dirección General. La Familia Marista Tijuanense celebró los 70 años de vida religiosa marista D. Nacho Martínez Hernández. Las direcciones de las tres secciones, quedaron bajo la responsabilidad del Ing. Eduardo López Martínez, la Lic. Patricia Ríos Gómez y el Lic. Alejandro Mayoral, respectivamente.

Hnos. Ignacio Martínez y Manuel Franco

Escolta de gala

Durante el ciclo escolar 2005-2006, se celebraron los 40 años de la fundación del colegio, comenzando con una misa solemne el día 8 de septiembre y siguiendo con actividades durante todo el año. Se realizaron eventos deportivos como la CODEMAR y la Copa Champagnat. En agosto del 2007, el director del bachillerato, Ing. Eduardo López, tomó temporalmente la Dirección General en lugar del H. Eduardo Navarro de la Torre, que fue enviado a España a un curso de especialización por un periodo de cinco meses.

Centenario Marista

4.5INSTITUTO MÉXICO MIRAMAR

Para el año 1980, tomando en cuenta que el Instituto México de Tijuana ya estaba bien posicionado tanto en alumnado como en prestigio social, se pensó hacer algo por la gente de escasos recursos económicos que no tienen acceso a la educación. Se escogió la colonia Miramar, junto a las Playas de Tijuana, un asentamiento irregular de colonos que construyeron sus casas con materiales de deshecho. Con el apoyo de la provincia y la cooperación del Instituto México, se iniciaron las actividades escolares en el nuevo Instituto México en la Colonia Miramar, con dos aulas y un local para la dirección. Los alumnos eran demasiado grandes para el nivel de secundaria (16 y 17 años), porque no habían podido continuar sus estudios y además, con fama de vagos y drogadictos y con problemas con la policía. Se realizó un censo escolar y se invitó a las familias a que enviaran a sus hijos a la escuela. La cuota que se cobró fue de cincuenta pesos. Se construyeron primero dos salones y luego otros hasta completar los nueve que actualmente se tienen. Los alumnos provienen de diferentes estratos sociales, predominando el nivel medio procedente de colonias de la zona de Playas de Tijuana, de los Fraccionamientos El Soler y El Mirador.

Fachada del Colegio

4.6 INSTITUTO VALLE DE MEXICALI

El Instituto Valle de Mexicali, forma parte y del sistema educativo estatal desde el 2 de agosto de 1970. Inicialmente se llamó Instituto Salvatierra, en memoria de uno de los primeros colonizadores del Estado. Monseñor Manuel Pérez Gil, primer obispo de Mexicali, respondiendo a los deseos de la sociedad de contar con una escuela católica, invitó a los Hermanos maristas a fundar un colegio para enseñar a los niños y jóvenes el amor a Jesús, y a la Virgen María, según el carisma de Marcelino Champagnat. El primer director fue el H. Salvador Gómez Galván, trabajador incansable que supo, no solo construir un edificio, sino inculcar en los alumnos, maestros y padres de familia el carisma de San Marcelino Champagnat.

Estuvo al frente del colegio durante siete años, dejando buenos recuerdos en las personas que lo conocieron. En 1977, el H. Luis Jorge Flores Aceves se hizo cargo de la dirección del Instituto imprimiendo una nueva forma de organización tanto en lo pedagógico como en lo administrativo. El H. Francisco Javier Ruelas Barboza tomó luego la dirección y empezó a duplicar los grupos, hasta sexto año de primaria. En 1988, por la disminución de Hermanos en la provincia, el H. provincial retiró a los Hermanos, quedando como director al Prof. Alberto González Camacho quién inició la educación mixta, comenzando con primero de secundaria, causando una pequeña conmoción, pues el colegio llevaba 20 años de aceptar solamente varones. En 1992 ocupó la Dirección el Prof. David Salvador López Pérez y para darle mayor competitividad hizo la escuela bilingüe.

El segundo obispo de Mexicali, Mons. Ulises Macías Salcedo, apoyó al colegio en su labor espiritual y educativa y nombró como capellán al primer párroco de la Iglesia de Santa María de Gracia, Pbro. Juan Carlos Valencia. Con la llegada del director, Prof. Félix Gutiérrez de Loza, en 1996, se abrió un grupo piloto bilingüe y se reorganizó el Instituto con base en la planeación estratégica. Se crearon los departamentos de educación en la fe, psicopedagogía, inglés, computación, deportes y artísticas, tanto para la primaria como para la secundaria.

En 1998 llegó el nuevo director general, Prof. Miguel Ángel Calleros Enríquez. Durante su administración se inició la preparatoria y ese mismo año llegó el nuevo obispo de Mexicali Don José Isidro Guerrero Macías ofreciendo todo su apoyo a la institución. Actualmente el Instituto es asesorado por los Hermanos en los procesos pastorales y pedagógicos. Los maestros están en formación continua, de acuerdo a las necesidades, tanto pedagógicas como tecnológicas.

Claustro de Maestros

4.7 SECUNDARIA MARCELINO CHAMPAGNAT DE MEXICALI

A fines del curso escolar 1990, el consejo provincial decidió enviar a tres Hermanos a un lugar de inserción popular, respondiendo a los llamados del gobierno general, de ir a los más necesitados. Con anterioridad, la provincia había decidido retirar a los Hermanos de tres colegios: Campeche, Camp., Guaymas, Son. y Mexicali, B.C., con la intención de disponer de más personal para hacer nuevas fundaciones en lugares con mayor necesidad. Fueron nombrados los Hnos. Guillermo Hernández, Luis Solórzano y César Rodríguez para fundar una escuela. Los Hermanos fueron avisados la víspera del inicio del curso escolar 1990-1991, por lo cual, fue imposible empezar, ya que no se tenía ni siquiera un terreno, no se había definido ninguna estrategia y menos un proyecto.

Secundaria

Construcción de salones

Al llegar los Hermanos a Mexicali se presentaron con el Sr. obispo Don Ulises Macías, quien había insistido mucho en que los Hermanos volvieran al Instituto Valle de Mexicali pero el consejo provincial reiteró que no volverían y que se buscara la manera de darle algún apoyo de otra forma. El Sr. obispo los recibió con los brazos abiertos y siempre tuvieron una relación cordial con él; los apoyó contactándolos con un grupo de padres de familia del colegio Valle de Mexicali, que tenían cariño especial a los Hermanos y constituyeron una asociación civil como figura legal cuyo nombre fue Institución de Fomento Educativo Popular, A.C. Además, el Sr. obispo consiguió un donativo con el que iniciaron la primera parte de la obra. La provincia apoyó para el sustento de la comunidad.

Los Hermanos no tenían donde vivir y se dedicaron a buscar un lugar. Hablaron con el párroco de Cristo Rey y les prestó una casita en la colonia Villa Verde, al lado de una capilla que se estaba construyendo. Desde ahí empezó la búsqueda de los barrios más marginados como la Colonia Solidaridad Social, rumbo a la carretera a San Felipe que pertenecía a la parroquia de Santa Teresita, dirigida por los Padres Oblatos de María Inmaculada, con los que se estableció una estrecha relación de colaboración y amistad, apoyando en lo que fuera posible en catequesis, grupos juveniles y otras actividades pastorales. Los Hermanos aceptaron participar en el INEA, para la educación de adultos. Los Hermanos, al principio del curso escolar 1991 se cambiaron a una casita que construyeron en la colonia Solidaridad.

El segundo año fue enviado a Tijuana el H. Luis Solórzano y en su lugar llegó el H. Erasto Meza. Todo el primer año lo dedicaron a sensibilizar sobre la necesidad de una escuela secundaria. Encontraron un terreno que fue donado, en Comodato, por la inmobiliaria del Estado. Se entrevistaron con el Secretario de Educación y les dio todo su apoyo para iniciar la obra. El techo era de lona y el piso de tierra. En septiembre de 1991 empezaron a trabajar con un grupo de maestros: Adrián Romero y José Juan Torres Robles. El H. Antonio Cavazos Bueno, tenía la idea de fundar un centro de rehabilitación para jóvenes drogadictos. No fue posible debido a que los Hermanos carecían de la capacitación necesaria. En muchas ocasiones se recibieron en casa, a los jóvenes adictos para comer y convivir.

A fines del año escolar 1991, se empezó la construcción de cuatro salones de clase, con la ayuda del Sr. Obispo y un donativo de la Lotería Nacional. El H. Guillermo Hernández tuvo mucho que ver en todo esto, participando activamente con los líderes de la Colonia para conseguir los servicios básicos, contar con áreas verdes y espacios para que los jóvenes pudieran jugar y tener algo de diversión. Al segundo año los colonos consiguieron un donativo de muebles escolares en Estados Unidos para los cuatro salones. Se dedicaron plantar arbolitos y darle una apariencia menos desoladora a la escuela. Se integraron al equipo de profesores, Emilia Plascencia y Leticia Gámez, Rosa Linda Rodríguez, Rosa María, Luis Huitrón y Juan Carlos Gómez. En este año salió la primera generación de la secundaria Marcelino Champagnat.

Las primeras aulas

Hno. Erasto Meza R.

En el curso escolar 1996-1997, inició su directorado el H. Luis Enrique Rodríguez. Durante los seis años que estuvo al frente de la escuela se hicieron algunas mejoras al edificio. Se contrató para contabilidad, administración, control escolar y enfermería a Araceli Rendón. Iniciaron los maestros Margarita Zapién, Ana Rosa Jiménez, Ramón Vázquez y Felipe Castro y se incorporó a nómina a la Sra. Julia Licea que atendía a los Hermanos en la casa marista. Se construyeron la dirección escolar y la cooperativa, el desayunador, la plaza cívica, una cancha; se dio de alta la secundaria como institución de beneficencia privada, ante el DIF, lo cual ayudó a que la Escuela no tuviera que hacer ningún pago, ni por drenaje y servicio de agua potable. En el 2002, el H. Luis Enrique Rodríguez Santana dejó la secundaria, y ocupó la dirección el H. Vicente Abanto. Se contrató al profesor de guitarra Rodrigo Balpuesta y María de Jesús Pérez para el departamento psicopedagógico.

Hno. Luis Enrique Rodríguez Santana

Hno. Luis Enrique Rodríguez Santana

Durante los siguientes cursos escolares se fue incorporando más personal de apoyo: Ricardo Balpuesta, Arturo Morales, Celina Martínez, Socorro García, Haydé Sánchez, Luis Ramírez, H. Juan José Ramírez Oliva, H. Carlos Preciado Naranjo, Arnoldo López, Roberto Velázquez, Elida Arroyo, Adriana Guerra, María del Rosario Aladro, Rafael Solorio y Cecilia Caldera, en total 26. En 2008 se nombró directora a la Mtra. Ana Rosa Jiménez Aguilar y en 2013, ocupó el cargo de directora la Mtra. Leticia Gámez Hernández; el Mtro. Erik Estrada Pérez, fue nombrado coordinador académico. En 2014 se contrató a la Mtra. Ana Laura Durán Velazco de tiempo completo para la coordinación de pastoral y a Karen Janahi Cadena Valenzuela como auxiliar administrativa. También se incorporó al equipo de trabajo la Maestra Cecilia Martínez Arrona como maestra de inglés de primero y segundo año. Llegó el H. Álvaro Barragán Salim para apoyar en el departamento de pastoral y como titular de un grupo de tercero. Acontecimiento importante fue la celebración de los 25 años de la Secundaria

Primeros alumnos

Hno. Luis Jorge Flores Aceves y maestras

Hno. Luis Enrique y alumnos

Hnos. Luis Alberto López Hernández, Juan Carlos Castillo Ruán

Edificio escolar

Hnos. Luis Jorge Flores Aceves, Mario González González

4.8 COLEGIO NAVARRETE, GUAYMAS, SON.

El año de 1961 La Asociación Cultural Guaymas, invitó a los Hermanos maristas a dirigir el Colegio Navarrete. El consejo provincial aceptó y nombró director al H. Manuel Hernández Gómez. El crecimiento del plantel en cuanto a número de alumnos fue muy lento y siempre contó con grupos muy reducidos. De acuerdo con el consejo provincial, los Hermanos se retiraron del colegio en 1989 y la Asociación Cultural se volvió a hacer cargo por completo, de las actividades escolares del plantel.

Hno. Gregorio Castellanos Casillas maestros y maestras de Guaymas

4.9 CENTRO ESCOLAR DEL NOROESTE, LOS MOCHIS, SIN.

El Centro Escolar del Noroeste se encuentra la ciudad de Los Mochis, al norte del Estado de Sinaloa e inició sus actividades académicas el 3 de abril de 1930 cuando un grupo de personas de Ahome y El Fuerte se constituyeron en una sociedad cooperativa llamada: Fomentadora de Instrucción y Educación, S.C.L., para la fundación de una escuela de artes y oficios, que preparara obreros para las industrias de la región. Un año después, el Lic. Ignacio Gastélum consiguió la donación de un terreno de 18 hectáreas de parte del Sr. Benjamín F. Johnston, de la compañía. Azucarera de Los Mochis, al pie del Cerro de la Memoria. Para conseguir recursos económicos se organizó una campaña de recolección de fondos. Se recurrió a personas de buena voluntad en las poblaciones de El Valle del Fuerte y de todo Estado de Sinaloa. La colecta dio muy buenos resultados y de inmediato se construyeron cuatro salones de clases, cocina y comedor para los alumnos y una casa para los profesores.

El proyecto original fue la fundación de un centro de estudios siguiendo el modelo de escuela politécnica para formar técnicos agrícolas e industriales. El Prof. Conrado Espinosa, se inclinaba hacia una institución de educación primaria y secundaria y que sirviera al mismo tiempo, como internado. Se hicieron trámites para implementar la educación tecnológica pero nunca se logró al objetivo. Se empezó a buscar un nombre para el colegio que estuviera en consonancia con la región y se escogió el de *Centro Escolar del Noroeste*. El 12 de octubre de 1934 quedó definido el nombre y se adoptó el lema: "Hoy mejor que ayer. Mañana mejor que hoy".

A iniciativa de algunos exalumnos del CEN se legalizó la Asociación de Exalumnos y Amigos del CEN, A.C. la cual estuvo respaldada por la propietaria de los terrenos de la Fomentadora de Instrucción y Educación A.C. Fue hasta el 14 de julio año de 1966 que, a causa de problemas referentes al reconocimiento oficial de estudios, se hicieron varios viajes a la ciudad de México para contactar a los Hermanos maristas y proponerles la administración del CEN.

El convenio se firmó el mes de agosto 1966, con los Hermanos Maristas, mediante una solicitud formal de los integrantes de la Sociedad Fomentadora de Instrucción y Educación, S.C.L. La primera comunidad la formaron los Hnos. H. Amancio Rodríguez Pastrana, director, Alberto Velázquez Aceves y Javier Ocaranza Sáinz como maestros. El número de alumnos, en los seis grados de primaria no llegaba a 100 alumnos y la secundaria apenas contaba 130 en los tres grados.

Hno. Amancio Rodriguez Pastrana y Patronato de la fundación

Hno. Amancio Rodríguez Pastrana y Patronato

Hnos. Ignacio González, Rosendo Pacheco Peña, Ernesto Naranjo Teran, Jose Luis Casillas Velázquez

La primaria comenzó el curso escolar en el edificio construido ex profeso por el comité de construcción. La secundaria siguió funcionando por dos años más, en el edificio conocido como La Casona, mientras se construían las aulas a un lado de la primaria. En 1972, terminó sus funciones como director del CEN, el H. Amancio Rodríguez Pastrana dejando una población escolar de 300 alumnos en Primaria y 150 en la secundaria. El siguiente director, H. Ignacio González González continuó la construcción de los salones faltantes. Para el curso escolar 1980 los grupos de primaria aumentaron hasta tener 50 alumnos cada uno por lo que se decidió que, a partir del siguiente curso escolar, se duplicarían los grupos por nivel, con la denominación de “A” y “B.”

El 27 de enero se colocó la primera piedra del edificio del bachillerato; mientras se iniciaba el curso escolar el 7 de septiembre de 1983, con horario vespertino en las aulas de la secundaria siendo director el Sr. Jesús Martínez Herrera; en el mes de abril del siguiente año, el bachillerato ocupó las nuevas instalaciones con alumnado mixto, mientras que la primaria y la secundaria seguían siendo de varones. La incorporación de estudios se hizo al Colegio de Bachilleres del Estado de Sinaloa, (COBAES) hasta el año 2004 en que se cambió a la Dirección General del Bachillerato de la SEP en la ciudad de México, con el fin de facilitar la certificación y revalidación de estudios

En el ciclo escolar 1982 se empezó con doble grupo de primer año de primaria con 50 alumnos por salón de clase. En 1991 se inició el Jardín de Niños con 35 alumnos, todos de tercer grado. Y se empezó la educación mixta en todas las secciones del colegio. En agosto de 1995, el H. Amancio Rodríguez Pastrana regresó como director. En 1998 se cambió la denominación de "Asociación de Exalumnos y amigos del CEN A.C." por el de Centro Escolar del Noroeste. El año 2001 se empezó la construcción del Auditorio con capacidad para 1200 personas quedando terminado en 2004 junto con el salón de usos múltiples con cupo para 200 personas.

MARISTAS®
CEN
CENTRO ESCOLAR DEL NOROESTE

Primer edificio de aulas

Residencia de los Hermanos

El Jardín de Niños se clausuró del 2004 al 2007, pero después de un estudio serio se llegó a la conclusión que era necesario mantenerlo por lo que se reiniciaron los cursos en todos los grados con tal cantidad de alumnos que se superaron todas las expectativas. Se incorporó el Jardín de Niños en todos los grados, de acuerdo con las reformas de la Ley de Educación del Estado. Así, quedaron incorporadas todas las secciones a la SEPyC de Sinaloa.

Patio de las palmeras

Aulas de Secundaria y Bachillerato

En junio de 2016 el Jardín de Niños inauguró su propio edificio con una inscripción de cien alumnos. Las instalaciones han tenido un proceso de desarrollo muy importante ya que cada sección cuenta con su propio edificio y canchas de básquetbol, volibol, fútbol, béisbol y atletismo. El colegio participa en diferentes eventos deportivos a nivel local, estatal o nacional como: Torneo de los Barrios, Liga de Ahome, Copa Champagnat, CODEMAR, EDEPREM, Copa Halcones, Tobacopa, Copa Soles y Juegos del Pacífico. Cada año se organiza la Copa Amancio Rodríguez Pastrana, así como la fiesta atlética de rojos contra azules. Las actividades religiosas y apostólicas que se organizan son: retiros, rosario viviente, viacrucis, misas, primeras comuniones y confirmación; apoyos en especie para el comedor de alguna parroquia, navidad compartida y misiones en la Sierra Tarahumara.

Han sido directores: el Prof. Conrado Espinosa Rodríguez 1966 y los Hnos. Amancio Rodríguez Pastrana en primaria y secundaria. Ignacio González González, primaria y secundaria**.** José Ernesto Naranjo Terán, primaria y secundaria, Diego Gutiérrez Jiménez, primaria, José de Jesús Ramírez Armenta, primaria. En bachillerato como *directores generales* los Hnos. José Guadalupe Padilla Lozano, Nabor González Gómez y Javier López Godina Barajas. Directores de bachillerato: Lic. Jesús Martínez Herrera 1985 y los Hnos. Hugo Rivera Herrera, Pablo Hernández García y Abelardo Leal Rodríguez.

Don Amancio Rodriguez Pastrana en el Bicentenario

Salón de usos múltiples

4.10 COLEGIO CRISTÓBAL COLÓN, TEPIC, NAY.

El Señor Cura Alejandro Jiménez Morales, formó un Patronato, para crear y sostener una obra educativa de inspiración cristiana que atendiera a la niñez y juventud de la ciudad de Tepic, Nayarit. Esta idea se cristalizó con la fundación del Colegio Cristóbal Colón que tuvo su primera sede en una casa de la Avenida Ignacio Allende, actualmente Museo de Aramara. El colegio empezó con la primaria y servicio de medio internado, solamente para niños. Gracias a la dedicación de su fundador y colaboradores, el colegio alcanzó un gran prestigio en la sociedad de Tepic. El año 1955 se abrió la secundaria. El colegio fue creciendo y el Sr. Cura no podía atender las actividades académicas. De acuerdo con el Patronato, se invitó a los Hermanos maristas, para que se hicieran cargo del colegio.

El año 1963, el H. Provincial: José Salvador Heredia y su consejo aceptaron la solicitud y mandaron a la primera comunidad marista integrada por los Hnos.: Salvador Gómez Galván, director; Antonio Rosales Cabrera, subdirector y Carlos Preciado Naranjo; formaron parte del profesorado junto con los Hermanos, las religiosas Hermanas Clarisas de Jesús Sacramentado, HCJS. El 2 de septiembre el Sr. director dio la bienvenida a las familias, maestros y alumnos al curso 1963-1964. Los alumnos del colegio participaron en el desfile del 16 de septiembre luciendo el uniforme de gala y el 20 de noviembre participaron en el desfile deportivo con un carro alegórico alusivo al descubrimiento de América. El 29 de febrero el Sr. obispo Don Anastasio Hurtado celebró sus Bodas de Oro Sacerdotales con una Misa en la catedral, con la participación de todo el alumnado del colegio y de las escuelas particulares de la ciudad.

El coro del colegio tuvo a su cargo los cantos de la misa. Del 1 al 3 de mayo se organizó la primera jornada de educación de las escuelas particulares en Nayarit y el día 9, en el templo del Sagrado Corazón, se celebraron las primeras comuniones. El coro del colegio se encargó de los cantos de la misa.

Se organizaron algunas actividades, además de las primeras comuniones, como la Semana Vocacional y la fiesta atlética. El alumnado fue en aumento y se necesitó un nuevo plantel. La dirección del colegio y el Patronato adquirieron un terreno para construir un edificio con el fin de satisfacer las necesidades académicas. El Sr. obispo Don Anastasio Hurtado bendijo y colocó la primera piedra del nuevo edificio el 5 de junio de 1964 y se iniciaron los trabajos de construcción de preescolar, primaria y secundaria, en la Colonia los Fresnos. Se contó con la gran ayuda del H. Miguel Limón Ruezga para la dirección de la construcción.

Edificio original

Colocación de la primera piedra

El sábado 20 de junio se llevó a cabo el acto académico de fin de cursos con la repartición de premios para los alumnos de primero a quinto de primaria; se explicó a las familias qué requisitos eran necesarios para obtener las diferentes medallas: moral, aprovechamiento, conducta y asiduidad, procediendo luego a la imposición de las mismas. Hubo números musicales, poesías y bailables. A las 18 horas, en idéntica forma, fue la distribución de premios para sexto año y secundaria, dando por terminado el curso escolar 1963-1964. En septiembre los grupos de quinto, sexto de primaria y los tres de secundaria iniciaron el curso, a pesar de que el edificio no estaba terminado; pero ya, con el nuevo edificio, todo mundo estaba contento pues las aulas eran más amplias, más ventiladas y mejor iluminadas. En el edificio antiguo, se inauguraron los cursos para los niños de párvulos, primero, segundo, tercero y cuarto; bastantes familias presenciaron el sencillo acto de inauguración. En1993, a petición de los padres de familia del colegio se admitieron niñas.

Al finalizar el curso 2013, se construyó el nuevo edificio de la primaria en el terreno de la casa de los Hermanos, y fue bendecido antes de la inauguración del curso escolar por el Pbro. José Hernández. Se hicieron los trámites ante la SEP para la incorporación del preescolar que se inauguró en agosto de 2015 con 51 niños de nuevo ingreso para los tres grupos iniciales. En siguiente curso escolar se tuvo que duplicar el grupo de tercero.

Selección de fútbol primaria

Hnos. Juan González González, Eduardo Navarro de la Torre, Esteban González Limón.

Directores Maristas del colegio.

En primaria y secundaria, los Hnos. Salvador Gómez Galván 1963, Juan González González, Cristóbal Castillo Ramírez, Arcadio García Villaseñor, José Guadalupe Padilla Lozano, Javier Ocaranza Sáinz, Iván Buenfil Guillermo, Jorge Nuño Preciado, José Alberto Velázquez Aceves, Héctor Rafael Jiménez Sáinz, Roberto Aldrete Padilla y Luis Roberto González González..

Coordinadores Escolares

En 1995, siendo director el H Alberto Velázquez Aceves se nombró coordinador de la primaria al Prof. Pedro Orozco Torres y de secundaria, al Prof. Felipe Ávila Rivera. Con el H. Héctor Rafael Jiménez Sáenz se nombró coordinador de secundaria al Prof. Sergio Muñoz Vidal. El Director H. Roberto Aldrete Padilla nombró coordinador de secundaria al Prof. Alfredo Caballero Navarro. En julio del Año 2014 la coordinadora de primaria fue la Profa. Ana Luz Espinosa Lanche. En julio del año siguiente, la Profa. Areyda García de la Torre quedó como coordinadora de preescolar. Desde julio de 2017 la coordinadora de secundaria es la Profa. María Teresa Jiménez Magallanes.

Encargados del Departamento de Pastoral.

El departamento de pastoral estuvo integrado en el año 2001 por el H. Salvador Varela González y el Prof. Felipe Ávila Rivera; más adelante, se integró la Srta. Leticia Delgado Carrillo apoyada por los Hnos. Humberto Badillo y Alfonso Lozano Castillo. Han sido capellanes del colegio los presbíteros José Antonio Martínez Galaviz y José de Jesús Hernández Espinosa. Antes de que se integrara el departamento de pastoral ya existían los grupos apostólicos: MARCHA en primaria y MAS en secundaria, se daba catecismo a los niños de los barrios marginados y se organizaban rosarios vivientes, con el apoyo de los miembros de la familia Marista.

Antecedentes de la Preparatoria

El proyecto de la preparatoria se inició en el turno vespertino en el local que ocuparon las secciones de preescolar, primaria y secundaria. Cuando fue director el H. Cristóbal Castillo Ramírez, se adquirió el terreno y se terminó la construcción en 1981. Con el H. Arcadio García Villaseñor, se hizo la selección de los maestros que iban a colaborar en la preparatoria, solicitándoles su currículum vitae, para que el colegio estuviera oficialmente reconocido por la SEP.

Hno. Javier Ocaranza Sáinz.

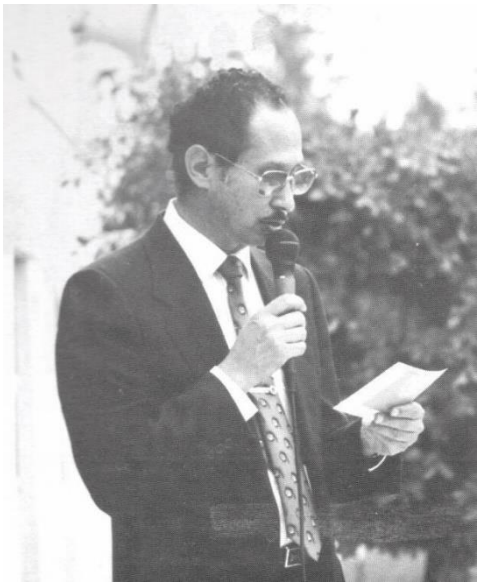

Hno. Jorge Nuño Preciado

Los primeros alumnos de preparatoria, que ya habían recorrido las instalaciones durante la primaria y la secundaria, iniciaron el curso, en dos grupos de 32 Alumnos. A ellos les tocó el peso de la construcción, desde cargar ladrillos y romper piedras, hasta estar cómodamente sentados en el salón de clases. La preparatoria del colegio se ha distinguido por brindar una educación integral y realizar muchas actividades académicas, culturales, deportivas, religiosas, de solidaridad y servicio social entre los cuales se pueden mencionar: académicas y culturales como EQUIPREM (Encuentro de Química de Preparatorias Maristas). Encuentros de debate L'HERMITAGE. Muestra del talento artístico. Altares de muertos. Encuentro interdisciplinario. Torneo preuniversitario de matemáticas de la UaG. Olimpiadas estatales y nacionales de física, química y matemáticas, tanto del Gobierno Estatal como Federal. Concurso de ciencias básicas, del Instituto Tecnológico de Tepic. Concurso de robótica del TEC de Monterrey. Concursos estatales de escoltas y concursos de debate del INJUVE.

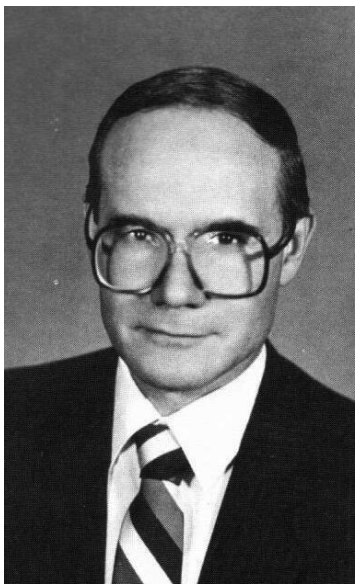

Hno. Alberto Velázquez Aceves

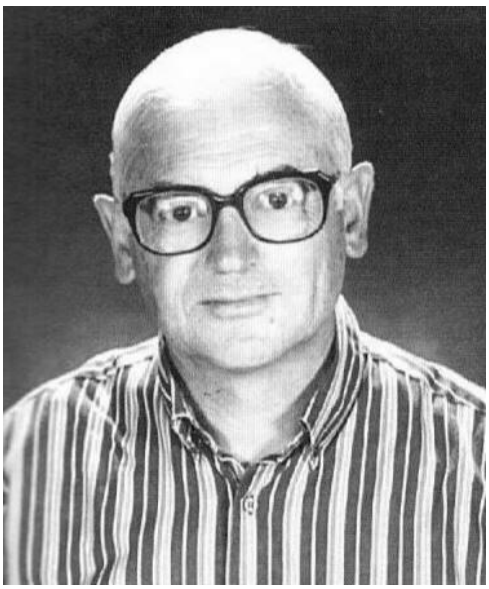

Hno. Sigifredo Jiménez Sáinz

Actividades deportivas: EDEPREM (Encuentro Deportivo de Preparatorias Maristas). COCOMA (Copa Cora Marista) fundado por el colegio. Domingos familiares. Torneos inter-prepas.

Actividades religiosas: GAMA, (Grupo Apostólico Marista). Confirmaciones. Retiros. Solidaridad con los cortadores de caña de la región. Apoyo a escuelas de la enseñanza básica. Festival de la paternidad. Jornada joven centenials. Promocionales: expo profesional marista y open day.

Fachada de la Preparatoria

Hnos. Carlos Toral Gutiérrez. Luis Adalberto Dávalos.

Hnos. Carlos Vargas Avalos y Javier Jiménez

Hnos. Luis Roberto González González y Armando de la Torre Martín.

Hno. Manuel Delgado Carrillo

Álbum 4. Hermanos Jubilares

Hno. Jorge Quiroz Rivas con familiares en la comunidad de Mérida

Hnos. Antonio Ramalo y Jubilares de 75,60,50 y 25 años de vida Marista

Hnos. Eduardo Torres, Manuel Hernández G. Auxibio Franco, Fernando Castellanos

Hnos. Fernando Castellanos, Ernesto Sánchez Barba y Luis Jorge Flores Aceves

Hnos. Guillermo Villareal, Luis Enrique Rodriguez, Héctor Dessavre, Eduardo Brondo, Luis Roberto Gonzalez, Hugo Pablo Vazquez.

Hnos. Pablo Hernández García, Sergio Gonzalez Blackaller

Hnos. Miguel Ángel Santos Villareal Provincial y Armando de la Torre Martín

Hnos. José Luis Casillas, Ernesto Naranjo, Auxibio Franco, Rodrigo Olvera y Gonzalo Castillo

Hnos. Jubilares de 75,60.50 y 25 años de vida Marista

Hnos. Miguel Ángel Santos Villareal, Oscar Sánchez Basurto, Manuel Franco, Manuel Villalobos, Cecilio Herrera en la Misa de los Hermanos Jubilares.

BLOCK V
OBRAS MARISTAS EN EL SURESTE

COLEGIO MONTEJO

maristas

5.1 INSTITUTO MENDOZA, CAMPECHE, CAMP.

Después de 67 años los Hermanos regresaron a la ciudad de Campeche y abrieron el Instituto Mendoza en memoria del Sr obispo Alberto Mendoza y Bedolla, en la colonia popular llamada Santa Lucía. La primera comunidad marista fue integrada por los Hnos. David Preciado Palacios, director y Manuel Ávila y José Luis López, profesores. El curso escolar 1969 se inició con 18 alumnos y en primer año, 10 en segundo, 15 en tercero, 25 en cuarto y 5 alumnos en quinto, con horario corrido de ocho de la mañana a la una de la tarde. El edificio construido por el CAPCE y perteneciente a la diócesis no estaba aún terminado, pero eso no fue obstáculo para que los alumnos se movieran entre montones de arena y maderas de andamio. La casa de los Hermanos era una construcción antigua y un tanto deteriorada pero luego la Provincia compró un terreno y se construyó una residencia mejor. El 20 de noviembre, participaron los alumnos, en el desfile de la Revolución luciendo el clásico uniforme de gala de los colegios maristas de entonces. Las actividades extraescolares eran principalmente el club deportivo y los catecismos todos los sábados. Un camión de transporte escolar cedido por el Instituto México de la ciudad de México hacía el servicio de traslado de la casa de los alumnos al colegio. Para el curso 1971 fue nombrado director el H. Ignacio Ramírez Estrada y permaneció en el cargo durante seis años. En 1976 estuvieron en la comunidad los Hermanos Alejandro González González, Gerardo de Loera Romo, Manuel Franco Jáuregui y Enrique Escobar Zúñiga que en diciembre de 1978 hizo su profesión perpetua. Estuvieron también con el H. Ignacio Ramírez Estrada, los Hnos. Rosendo Pacheco Peña, y Diego Gutiérrez. En 1978 llegó como director el H. Roberto Valdivia de Lara y los Hnos. Jesús Sánchez Cobián, Rosendo Pacheco Peña, Gerardo de Loera Romo, Diego Gutiérrez y Enrique Escobar Zúñiga. Para el curso escolar1983 fue nombrado director el H. Mario de la Torre.

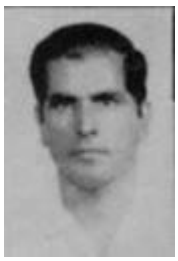

Hno. David Preciado Palacios

Hno. Jose Luis López

Hno. Manuel Avila

Sr. Obispo Héctor González Martínez

Debido a la disminución de Hermanos en la provincia se dejó el colegio siendo director el H. Salvador Gómez Galván y estando en la comunidad los Hnos. José Guadalupe Aldrete Barba, Mario González González y Roberto Aldrete Padilla. La dirección del colegio quedó en manos del Sr. obispo. Durante el tiempo que duró el colegio en Campeche el Sr. obispo visitaba con frecuencia a los Hermanos y comía con ellos; entendió la situación de provincia en cuanto personal y aceptó tranquilamente la decisión de los superiores.

5.2 INSTITUTO DEL CARMEN

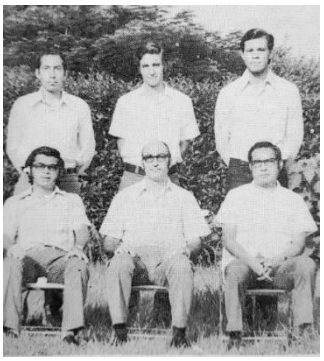

Hnos. Juan González González. Eduardo Navarro de la Torre y Esteban González Limón

En septiembre de 1962, en Ciudad del Carmen, Campeche el P. Faustino Rebolledo Blanco, que siempre pensaba en los pobres, tuvo la idea de fundar una escuela para niños de escasos recursos. Solicitó la presencia de los Hermanos maristas para fundar un colegio, con motivo de la celebración de sus 50 años de vida sacerdotal. El Instituto del Carmen inició actividades escolares el 21 de septiembre de 1962.

Al principio solo admitía varones, con el tiempo se fueron integrando niñas, especialmente en el área de preescolar. En el correr de los años ha ido creciendo el alumnado y también el personal. El Instituto cuenta con dos grupos mixtos por grado en primaria y secundaria. En el ciclo escolar 2006 se iniciaron los dos primeros años de secundaria. Se llevan a cabo evaluaciones institucionales. Los maestros y el personal han creado un ambiente de participación que ha servido para situarse en una realidad concreta: la escuela.

H. Jorge Quiroz Rivas

Profesión religiosa del Hno. J. Jesús Hernández Martín

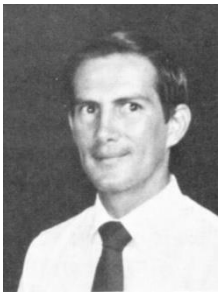

Hno. Gustavo Cerda Hernández

Hno. Francisco Javier Ruelas Barboza

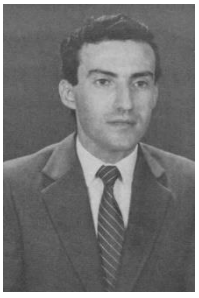

Hno. Gregorio Castellanos Casillas

Hno. Rafael Álvarez Santana

Hnos. Jorge Quiroz Rivas y Juan González González, jubilares

Hnos Javier Ocaranza Sáinz, Ignacio Ramírez Estrada y Ernesto Nande Guzmán con el Sr. Obispo de Campeche

Hno. Gerardo de Loera Romo

Hno. Ignacio Ramírez Estrada, Año Fourviere

Hnos. Jorge Mejía Duclaud e Ignacio Ramírez Estrada

Hno. Jorge Mejía Duclaud

Hnos. J. Jesús Hernández, Jorge Quiroz, Ernesto Nande, Miguel Ángel Santos y Oscar Becerra

5.3 COLEGIO MONTEJO MERIDA, YUC.

El Arzobispo de Mérida, Don Martín Tritschler y Córdova, pidió a los Hermanos que volvieran a Yucatán. El H. Luis Quiroga, que ya conocía el terreno, llegó el 9 de diciembre de 1929, con el encargo de abrir el Colegio Montejo. El 13 de enero de 1930 se inauguró el curso escolar, en 1933 empezó la secundaria y se instalaron los Hermanos en la calle 62, N° 509. En 1937 se presentó un problema ya que, siendo el colegio exclusivo para varones, las autoridades educativas exigían la educación mixta para todas las escuelas del sistema educativo mexicano. La solución fue tener un grupo de doce alumnas de un colegio de religiosas en un salón a parte y hacer las listas de clase con alumnos y alumnas. Las religiosas venían a darles clases a las niñas.

Montejo Edificio Antiguo

El 6 de enero de 1942, se celebró el cuarto centenario de la fundación de la ciudad de Mérida. Para los festejos oficiales el Sr. presidente de la República, Manuel Ávila Camacho, delegó al Secretario de Educación Pública Lic. Octavio Véjar Vázquez para que presidiera los eventos. El Colegio Montejo lo invitó a varios actos y el Secretario se mostró muy amable.

Gran deseo del Sr. Arzobispo era abrir una escuela gratuita para niños de escasos recursos. Así fue como se fundó “El Anexo" del Colegio Montejo que abrió sus puertas en el barrio de San Juan, en la esquina de la calle 62 con la 69, en el mismo local en que habían estado los Hermanos antes de ser expulsados en 1914. El 20 de octubre de 1949, se cumplieron los 50 años de la llegada de los Hermanos a Yucatán y para celebrar este acontecimiento, el colegio realizó una serie de actividades durante todo el curso escolar. En 1951 se adquirió el parque de béisbol con una superficie de 25 mil metros cuadrados. En ese terreno el Señor Arzobispo, Mons. Fernando Ruiz Solórzano, bendijo la primera piedra del Centro Universitario Montejo el 6 de junio de 1953. El 7 de enero de 1954 se empezaron las clases.

Desfile fiestas patrias

En el año de 1960, a petición de la sociedad yucateca, se fundó la preparatoria en el mismo local de la primaria y secundaria de Itzimná. En vista de la gran aceptación que tuvo la preparatoria y en atención al elevado número de alumnos, se decidió que la primaria permaneciera en Itzimná con el nombre de Colegio Montejo. Debido al crecimiento de la población escolar se construyeron nuevos salones de clase.

En 1980, fue la celebración del 50º Aniversario del Colegio Montejo con actos conmemorativos: religiosos sociales, deportivos y culturales.
En agosto de 1996 el Colegio Montejo aceptó a las primeras niñas en salones totalmente renovados y un nuevo plan de estudios. El 5 de febrero de 2004 se celebraron los 50 años del Colegio Montejo en el edificio de Itzimná.

Niños en recreo

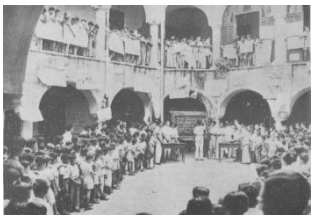
Colegio Montejo Centro

Antes de Itzimná

El 28 de agosto de 2007, se abrió preescolar con los tres grados, en grupos de 25 niños y niñas por salón. Desde el primer año hubo cupo completo. El director general el H. Luis Roberto González González y la coordinadora la Mtra. Nancy del Socorro Durán Solís, inauguraron la nueva sección que cuenta con cuatro salones por grado. En 2014, por primera vez el colegio Montejo tiene una directora a la Mtra. Nancy del Socorro Durán Solís.

Transporte Escolar

Hno. José Guadalupe Romero Provincial y bendición de la escuela Joaquín Peón

Hno. Carlos Vargas Avalos

Hnos. Bruno Cortés Ramírez, Felipe Lucatero Álvarez y Salvador Chávez Ceballos

Hno. Ricardo Méndez Gil. Olimpiada Marista

Hno. Luis Jorge Flores Aceves

Hno. Felipe de Jesús Lucatero Álvarez

Hno. Luis Roberto González G.

Hno. Hugo Jiménez Padilla

Hno. Javier López Godína Barajas

5.4 CENTRO UNIVERSITARIO MONTEJO (CUM DE MÉRIDA)

En la década de los años 50 los Hermanos del Montejo comenzaron a recibir numerosas solicitudes para que se abriera una escuela preparatoria y así, completar el ciclo de la educación media básica. En 1959 llegó al Montejo el H. Ramón Pedroza y Pardo, para encargarse de ver todo lo necesario para la fundación de la preparatoria marista de Mérida, con la ayuda del Dr. Jorge Muñoz Rubio y el Prof. Luis Ramírez Rosado. El H.Vicente Victoria Herrera fue el primer director de la preparatoria a la que bautizaron con el nombre de Centro Universitario Montejo (CUM). El 2 de septiembre de 1960 se inició el bachillerato en las instalaciones del Colegio Montejo de Itzimná con un solo grupo de primer año con 38 alumnos. El director técnico fue el Dr. Jorge Muñoz Rubio, y el secretario Don Luis Ramírez Rosado.

En 1963 egresó la primera generación de bachilleres del CUM y en un acto académico en el teatro del Seguro Social, recibieron el título de bachiller. Presidieron la ceremonia el Sr. Rector de la Universidad de Yucatán Abogado Francisco Repetto Milán, el Dr. Jorge Muñoz Rubio, el H. Ramón Pedroza Pardo y el Lic. Augusto Pérez Alpuche. Debido a la gran demanda de solicitudes para entrar a la preparatoria se decidió que la primaria siguiera en Itzimná con el nombre de Colegio Montejo y la preparatoria buscara un nuevo local. En 1971 se construyó un nuevo edificio.

Avenida Marcelino Champagnat en Mérida Yucatán

Rector Dr. Juan Carlos Seijo G. Lic. Everardo Moreno Cruz, Lic. Mauricio Tappan Repetto, Lic. Jesús Rivero Patrón

En 1974, el director H. Ramiro García González, invitó al Excmo. Sr. Arzobispo, Dr. Manuel Castro Ruiz a inaugurar el nuevo campo de fútbol, con el nombre de D. Bruno Cortés Ramírez, por haber sido el H. Bruno, pionero de este deporte en el CUM. El año de 1976 el CUM, hasta entonces exclusivo de varones, aceptó a las primeras alumnas en la preparatoria. Durante el directorado del H. Horacio Hernández Escobedo se construyó la capilla del CUM y el Montejo fue sede de la V Copa Marista de Fútbol Infantil (COMAFIN, Mérida 82) en la que todos los alumnos de la preparatoria ayudaron para que el evento fuera un éxito. Los Venados del CUM ganaron, por tercer año consecutivo, el campeonato del fútbol estatal.

En el año de 1985 el CUM fue sede del ENAGA (Encuentro Nacional de Grupos Apostólicos Maristas, Mérida 85), con participantes de Aguascalientes, Campeche, Guadalajara, Mérida, Monterrey, Morelia y Tijuana. También fue sede la V Copa de Fútbol de Secundarias Maristas (COFUSEM, Mérida 86).

Hnos. Roberto Valdivia de Lara y Pablo Aguilar

Se llevaron a cabo los primeros juegos maristas del Sureste, Mérida 88. El Huracán Gilberto, del 14 de septiembre afectó al CUM y la casa de la playa de Chelem, causando graves daños a las instalaciones. En el siguiente ciclo escolar se construyeron el salón de computación, el gimnasio y se repararon los techos dañados por el huracán.

El Gobierno del Estado otorgó, al equipo de futbol de Primera Fuerza del CUM, el reconocimiento al Mérito Deportivo Yucateco 1992. Al año siguiente se aceptaron niñas en la secundaria.

Se siguieron construyendo, más aulas y la sala de maestros; se inauguró el gimnasio-auditorio Champagnat; se inició la construcción de la casa de retiros Villamar, en Chelem y el 2 de julio de 1995, se procedió a la bendición de las instalaciones. El alcalde Patricio Patrón Laviada, exalumno del CUM, colocó la primera piedra del monumento a Marcelino Champagnat que fue inaugurado en 1997; se inauguró también la Avenida Champagnat que pasa frente al Centro Universitario Montejo.

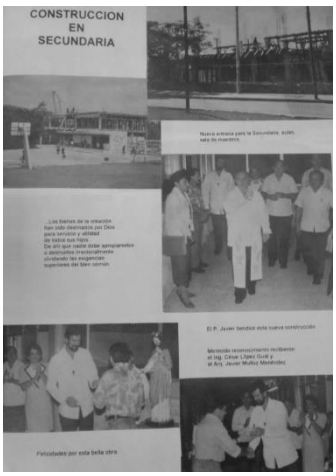

Inauguración del CUM de Mérida.

Ceremonia de Inauguración de la Universidad

Inauguración 12 de septiembre 1996. Rector Juan Carlos Seijo.

En la primaria de Itzimná se llevó a cabo la XI Copa Champagnat, Mérida 98 y del 3 al 7 de mayo la CODEMAR, Mérida 2000. Siguieron las remodelaciones y se dedicó el centro de cómputo al director Don Abelardo Leal Rodríguez. El edificio del CUM, fue reconocido con la *Mención Honorifica de la Bienal de Arquitectura 2001* y el *Premio Cemex 2002*, categoría *Edificio Institucional;* el mérito se debió al trabajo conjunto del H. Osiel Gómez López con el Arq. Augusto Quijano Axle y el Ing. Juan José Ortiz Sauri, ambos ex alumnos. Durante el ciclo escolar 2001 fue inaugurada la caja de bateo del campo de béisbol, lo mismo que la iluminación de las canchas.

El 22 de septiembre el CUM fue impactado por el Huracán Isidoro dañando varios edificios del colegio. Pronto las instalaciones del CUM se remodelaron quedando en óptimas condiciones. El colegio fue sede de la CODEMAR, Mérida 2005, en básquetbol y vólibol. Siguieron las mejoras: cincuenta nuevas computadoras, un laboratorio, un elevador, el Aula Magna H. Francisco y la biblioteca a la que se le puso el nombre Dr. Jorge Muñoz Rubio. Del 3 al 5 de noviembre, se llevó a cabo el Encuentro Nacional MAS en las instalaciones del CUM. El 24 de junio de 2010 fue Inaugurado el Monumento Champagnat. En el mes de septiembre se celebraron los 50 años del Centro Universitario Montejo y como parte de celebraciones el exalumno Carlos Loret de Mola dio una conferencia. Se develaron las Placas Generacionales en presencia de numerosos exalumnos.

Hace frente a los retos de pertinencia, calidad y cobertura

La Universidad Marista, un semillero de seglares comprometidos

Mons. Mullor García bendice la primera piedra del campus

Universidad colocación de la Primera piedra

Encuentro nacional de la familia marista

La luz de Marcelino Champagnat brillará en Telchac Puerto

CUM Fraternidad Marista Mérida

Hnos. Pablo Hernández, Sergio García, Roberto Aldrete, Eduardo Torres, Bruno Cortés

Hno. José Guadalupe Romero Torres.

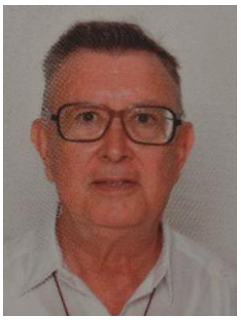

Hno. Eduardo Torres Jiménez

Bendición e inauguración de nuevo plantel

Entrada Principal

5.5 ESCUELA JOAQUÍN PEÓN

La escuela Joaquín Peón Aznar se inició el 2 de septiembre de 1941 cuando el Prof. José E. Santana Robles, director del Colegio Montejo, se puso de acuerdo con D. Joaquín Peón Aznar, amigo y bienhechor de los Hermanos, para abrir una escuela destinada a niños de escasos recursos económicos, en el costado sur del parque de San Juan, en la calle 62 con 69. El propósito de tener una escuela fue compartido por el Excmo. Sr. Arzobispo Martín Tritschler y Córdoba. El Hermano provincial de la Provincia de México, Lucien Dernat, consideró que el proyecto estaba de acuerdo con la misión marista y autorizó la apertura de la escuela. El H. José Sámano Zamora, durante seis años, fue director del "Anexo" como se le conocía al Joaquín Peón. El alumnado se trasladó al barrio de Santa Ana, en la calle 47 entre 60 y 62.

Primaria Itzimná

Hnos. Roberto Aldrete Padilla y Hugo Jiménez Padilla.

Escuela Joaquín Peón

Antigua casa de la comunidad.

Al abrir sus puertas el Centro Universitario Montejo en Itzimná, el "Anexo" pasó a ocupar el local que dejó libre el Colegio Montejo, en una hermosa y amplia casona, hoy desaparecida. En 1953 llegaron a Mérida los Hnos. Lorenzo Gutiérrez Martín y Pablo del Valle Aguilar, quienes se encargaron del primero y el segundo año de primaria del Colegio Montejo.

Esto permitió que el H. José Sámano Zamora, que había tenido a su cargo los dos grupos en un mismo salón se dedicara a la dirección. En 1957, D. Pablo fue cambiado a Tepatitlán, Jalisco y lo reemplazó en la dirección el H. Javier Toral Martín del Campo hasta 1959, cuando fue cambiado a Jacona, Mich. Luego llegó a la dirección el H. Arcadio García Villaseñor, como director interino, hasta que regresó D. Pablo del Valle, quien solo estuvo unos meses ya que en julio de ese mismo año, fue destinado a Monterrey.

Hnos. Manuel Franco, Hugo Jiménez, Jesús Hernandez, Roberto Valdivia, Cecilio Herrera.

El 20 de noviembre de 1971 el colegio se cambió al local actual con el nombre de Joaquín Peón en honor a D. Joaquín Peón Aznar, ex-alumno y bienhechor fallecido en 1969. El Delegado Apostólico Excmo. Dr. Carlo Martini bendijo las instalaciones del nuevo edificio acompañado por el Arzobispo de Yucatán, Mons. Manuel Castro Ruiz y el H. provincial José Guadalupe Romero Torres.

Al principio, la escuela ocupaba la mitad de una manzana, los techos eran de lámina de asbesto y no se contaba con patio de recreo. El H. Roberto Valdivia de Lara, acompañado de los Hnos. Rafael Herrera López y Víctor Manuel Preciado Ramírez, formaron la primera comunidad marista en 1972. Los Hermanos vivían en una casa techada con ramas de palmera, ubicada en un terreno frente a la escuela. Se necesitó mejorar el inmueble, y muchos padres de familia se ofrecieron a colaborar. Pero no todos pensaban igual y un padre de familia comentó que no podía realizarse la obra por el costo que implicaba; pero a pesar de todo, la obra se terminó y de ahí en adelante se iniciaron otras mejoras.

Después de una década, las condiciones de la ciudad ya no eran las mismas y se pensó en servir en otras comunidades más necesitadas. En septiembre de 1979, apenas tres meses antes de que el Centro Universitario Montejo (CUM) iniciara los festejos de su 50 aniversario se inauguró la secundaria marista mixta; la admisión de las muchachas fue un extraño acontecimiento en las comunidades maristas en México.

Bicentenario Marista

Celebración del Bicentenario Marista

Hnos. Miguel Ángel Santos Villareal.
Eduardo Brondo González

Los Hermanos dejaron la antigua casa y se trasladaron a un predio ubicado en la calle 58 entre 89 y 91. La comunidad estaba integrada por los Hnos. Miguel Ángel Santos Villareal y el H. Enrique Escobar Zúñiga, que impartieron las clases de Química y Moral. El director de la comunidad fue el H. Carlos Preciado Rodríguez.

Entre los Hermanos que han tenido a su cargo la dirección de la escuela se encuentran: D. Daniel Paredes Rangel, quien durante los últimos años de vida no faltó ni una vez, todos los viernes en punto de las 7 horas, a impartir pláticas sobre la devoción de la Virgen de Guadalupe en las aulas del "Anexo." A Don Danielito, como se le decían con cariño, le siguieron los Hnos. Jesús Sánchez Cobián, Juan Rodríguez Landeros, Roberto Valdivia de Lara, Gonzalo Castillo Méndez, Carlos Preciado, Gerardo de Loera Romo, Enrique Escobar Zúñiga, Rafael Herrera López, Guillermo Hernández López y Roberto Aldrete Padilla. En 1995, el H. Roberto Valdivia de Lara regresó para dejar, 1996, la dirección a cargo de la Profa. Silvia Chac Pech, que ocupó ese puesto durante ocho años consecutivos, terminando su periodo en el 2004.

5.6 UNIVERSIDAD MARISTA DE MÉRIDA

En los años 80, exalumnos del Montejo buscaron la manera de continuar la educación marista recibida hasta la preparatoria y pensaron en los estudios superiores. Se reunieron en varias ocasiones en el Centro Universitario Montejo con el director, H. Bruno Cortés Ramírez, para ver la posibilidad de implementar un proyecto de Educación Superior con la apertura de una Escuela de Contaduría y Administración. La idea, quedó en mero proyecto. En el año 1996, otro grupo de egresados, pensó también en el proyecto. El director del CUM, H. Manuel Franco Jáuregui y el H. Pablo Hernández García, apoyaron la idea con entusiasmo. Los ex alumnos que jugaban en el equipo de primera división de futbol, también simpatizaron con la idea de la Universidad.

El H. Provincial Antonio Cavazos Bueno, enterado del proyecto cuestionaba a los promotores, *"¿Por qué una Universidad más, en Mérida si la UADY es excelente? Además, ya hay una universidad católica."* Por otra parte, el H. Víctor Manuel Preciado, ecónomo provincial, objetaba que, en ese momento no había dinero y sugería que usaran, por su cuenta, el nombre *Marista* y que los recursos económicos corrieran por cuenta de los seglares. Los promotores insistieron y, a pesar de las dificultades, siguieron buscando otras posibilidades.

Aniversario Marista CUM

En la ciudad de México ya estaba funcionando, en el turno vespertino el CUM División de Estudios Superiores, (CUMDES). El rector H. Miguel López López, se enteró de las inquietudes de los promotores, manifestó su simpatía y ofreció todo su apoyo al proyecto. Se pensó en una extensión del CUMDES, como Campus en la ciudad de Mérida, que llevara el nombre de "Centro Universitario México, División de Estudios Superiores, Campus Mérida." El mismo rector se ofreció para hacer los trámites necesarios ante la SEP, directamente con el Secretario de Educación, el Lic. Miguel Limón, para que aprovecharan los programas de CUMDES ya autorizados. Todo esto ocurrió en el mes de noviembre de 1995.

El nuevo director del CUM, el H. Abelardo Leal Rodríguez estuvo de acuerdo en ceder a la nueva institución académica, las instalaciones de la preparatoria, para que funcionara, en horario vespertino. Muchos empresarios exalumnos maristas, estaban dispuestos a organizar, junto con los Hermanos, un grupo de asociados y la Junta de Gobierno de la Universidad.

Hnos. Antonio Cavazos Bueno y J. Jesús Hernández Martín

Después de varias reuniones el H. Provincial y su Consejo decidieron que fuera un proyecto de la provincia marista de México Occidental, pero encomendado a laicos maristas de calidad profesional, honestidad, amor al carisma marista y con vocación de servicio. Finalmente, el H. Provincial Antonio Cavazos Bueno y su consejo aprobaron la apertura de la Universidad Marista con fecha de inicio el 2 de septiembre de 1996, el mismo día comenzaron formalmente las actividades académicas en las instalaciones del Centro Universitario Montejo (CUM) con 132 alumnos en las Licenciaturas en Administración, Arquitectura, Contaduría y Derecho.

Bendición de la Primera Piedra

Hno. Agustín Acevedo y el Sr. Obispo de Yucatán

Hnos. Pablo Hernández García ,Noé Sotelo Villalobos. Agustín Acevedo Sánchez.

En octubre de 1997 se colocó la primera piedra del Campus en un terreno de 14 hectáreas ubicado a la orilla del Anillo Periférico Norte. El 27 de agosto de 1999 la Universidad estrenó sus instalaciones, construidas con miles de donativos de ex alumnos maristas y la aportación de la provincia de México Occidental. Ya estaba la autorización marista, pero faltaba conseguir las licitaciones del Gobierno y la jerarquía católica de la Arquidiócesis. Por otra parte, la Universidad del Mayab, de los Legionarios de Cristo, consideraba a la nueva institución como un obstáculo para su desarrollo y manifestaron su desacuerdo.

Poco a poco se fueron uniendo más simpatizantes que apoyaron el proyecto marista y convencieron al arzobispo de la Arquidiócesis, de la conveniencia de otra universidad en Yucatán, apoyada por los Hermanos maristas. Entre los más entusiastas del proyecto estaba el CP. Carlos Pasos Novelo, Rector de la UADY. Las autoridades civiles y religiosas dieron "Visto Bueno" y la Universidad Marista de Mérida. Los promotores y los Hermanos, fueron buscando a los académicos que llenaran el perfil adecuado para los nuevos cargos de rector y directores de las primeras cuatro carreras: Licenciatura en Contaduría, en Administración, en Arquitectura, y en Derecho. El rector fue el Dr. Juan Carlos Seijo Gutiérrez, y los directores de carrera: el CP. José Antonio Buenfil Guillermo, el Arq. Mario Alberto Peniche López, y el Lic en Derecho, Mauricio Tappan Repetto.

Actividades sociales
Dr. Antonio Buenfil Guillermo.

El Mtro. Miguel Baquedano Pérez, es el actual rector de la Universidad Marista que cuenta con más de 2650 alumnos, directores y catedráticos, personal administrativo y de mantenimiento. (Cfr.Dr. José Antonio Buenfil Guillermo. Mayo 2017)

Según opinión de FIMPES (Federación de Instituciones Mexicanas Particulares de Educación Superior) la UMA es de excelencia académica. Los profesores cuentan con los instrumentos necesarios para resolver la problemática de los alumnos y para desarrollar competencias profesionales. Los programas se adecúan a las preferencias de los estudiantes, a fin de favorecer una formación holística; se ofrecen también materias optativas interdisciplinarias, para complementar el plan de estudios.

Ceremonia del Sacramento de la Confirmación

Hnos. Noé Sotelo Villalobos. y Agustín Acevedo Sánchez.

Bicentenario Hnos. Miguel Angel Santos V. y Eduardo Brondo G.

Entrega de Reconocimientos de la Universidad a Maestros.

Hno. Pablo Hernández García, entrega de Reconocimientos

CUM equipo Rojo

Hno. Eduardo Brondo y alumnos

Alumnos y Maestros

Grupo de Pastoral, preparando misiones.

Primera Comunión

Hnos. Pablo Hernández García y Eduardo Brondo González

Hermanos de la comunidad de Mérida y el Sr. Obispo de Yucatán

Licenciaturas

La UMA, cuenta con licenciaturas, de Derecho, Administración de Recursos Naturales, Administración Turística, Diseño Gráfico, Fisioterapia y Administración, Mercadotecnia, Nutrición, Ingeniería Industrial y de Sistemas y Médico Cirujano. Ofrece, la oportunidad a sus alumnos de vivir la movilidad en el territorio nacional o en el extranjero, pudiendo elegir entre las universidades de la Red Marista o en instituciones extranjeras con las que se tienen convenios de intercambio.

La investigación científica está orientada a la solución de problemas de la comunidad regional y al desarrollo tecnológico. Cuenta con un espacio propio de investigación: la Unidad Experimental (UNEXMAR). Con el Programa de aprendizaje experimental laboral (PAEL), se han firmado convenios para hacer prácticas con empresas de distintos giros.

UMAG MERIDA

La Universidad ofrece una gran variedad de actividades para desarrollar la calidad humanan en los estudiantes y lograr una formación integral. Los valores sociales son fundamentales ya que contribuyen a la construcción de una comunidad más justa, respetuosa y solidaria, en un Campus moderno, con una infraestructura respetuosa del medio ambiente.

Universidad Marista Mérida

Monumento a la Buena Madre. Hnos. Pablo Henández, Eduardo Torres, Eduardo Brondo, G.

H. Pablo Hernández García

merida con rectore maristas

Mérida marista esc

H. Noé Sotelo Villalobos

Álbum 5. Casa Champagnat

Celebrando al Dire Don Serafín García González en la casa Champagnat

Hnos. Gaspar Ceja, Jorge Vargas, Humberto Álvarez Ruezga

Hnos. Ignacio González González y Joaquin Barba González

Hnos. Manuel Hernández Gómez, Alberto Velázquez Aceves, Carmen Valverde Sánchez

Hermanos y personas de la casa Champagnat

Hno. Rosendo Pacheco Peña

Hnos. Roberto Valdivia, Pedro Flores, Manuel Hernández Gómez, Félix González

Hnos. Humberto Álvarez Ruezga, Salvador Chávez Ceballos, Gaspar Ceja

Hnos. Roberto Valdivia, Humberto Álvarez y personal de la casa Champagnat

Hnos. Gaspar Ceja, Humberto Álvarez, Alvaro Barragán, Luis Rodríguez Santana.

Hnos. Sigifredo Jiménez Sainz y Amancio Rodríguez Pastrana

Hermanos y fraternidad Marista de la Casa Champagnat

Hnos. Humberto Álvarez Ruezga.

Hno. Guadalupe Aldrete Barba

Hno. Francisco Casanova Incháustegui y Sr. Presidente Felipe Calderón Hinojosa

Hno. S.G. Ernesto Sánchez Barba con los Hermanos de la casa Champagnat

Hno. S.G. Ernesto Sánchez Barba, compartiendo con los Hermanos de la casa Champagnat

Hnos. Juan Frias Godoy y Gregorio Castellanos Casillas con ex alumnos del Colegio Colón de Ocotlán

BLOCK VI
MICHOACÁN

PATIO DE LA SECUNDARIA VALLADOLID

maristas®

6.1 INSTITUTO VALLADOLID, MORELIA.

Escuela Valladolid

Los presbíteros Guillermo Ibarrola, José Villalón Mercado y Manuel Castro Ruiz, de la ciudad de Morelia, Mich., decidieron fundar una escuela católica para varones con el nombre de Instituto Valladolid, el 3 de enero de 1941 habiendo obtenido la incorporación de la S.E.P.

El año de 1943 se inició bachillerato, incorporado a la UNAM, ya que la Universidad de San Nicolás de Hidalgo no permitía libertad de cátedra. A sugerencia de Mons. Luis María Martínez, Obispo de Morelia y del P. José Villalón Mercado de pedir a los Hermanos maristas que se hicieran cargo del nuevo colegio, los miembros del comité organizador aprobaron la iniciativa y encomendaron al P. Villalón gestionar los trámites correspondientes. Los superiores maristas recibieron con agrado la iniciativa,, y el 20 de enero, los Hnos. Ernesto Moreno Vera y José Refugio Gutiérrez, y el director Don Juan B. Yanci, llegaron a Morelia para hacerse cargo de la escuela. Los cursos de primaria se iniciaron el 6 de febrero de 1946 en la calle de Zaragoza 176. Al año siguiente los Hermanos se hicieron cargo de la secundaria. La Preparatoria se tuvo que suspender por falta de alumnos.

Listos para desfilar

Desfile fiestas Patrias

En 1952 se anunció la construcción de un edificio, amplio y funcional en un terreno de siete mil metros cuadrados al sureste de la ciudad, siendo el responsable de la obra el Ing. Jaime Sandoval que ya había construido el edificio del Internado Valladolid (Juniorado de nuestra Señora de la Salud). La bendición de la primera piedra, la hizo Mons. José Villalón Mercado, recién nombrado obispo. Todo el año fue de intensa actividad y se pudo llevar a cabo la solemne inauguración del plantel, en 1954, por el H. provincial Leoncio V. Lorenzo y el ecónomo provincial H. Marcelino T. Bonnet. Hasta entonces el Instituto Valladolid había ocupado el edificio de Diego José Abad 250 de la Colonia Centro, con primaria y secundaria, dentro del calendario tipo “A.”

En 1960, el H. Ambrosio Bon Ramos inició el bachillerato incorporado a la Universidad Nacional Autónoma de México, teniendo como subdirector al el Prof. J. Praxedis Alfaro Martínez, fundador del Instituto. En oficio fechado el 6 de febrero de 1960, dirigido al Señor Arzobispo de Morelia Don Luis Altamirano y Bulnes, se solicitó autorización para que el Pbro. Eliseo Albor Acevedo, maestro del seminario, pudiera impartir 6 horas de clase de latín a la semana.

Ciclistas en desfile

En 1960, el H. Ambrosio Bon Ramos inició el bachillerato incorporado a la Universidad Nacional Autónoma de México, teniendo como subdirector al el Prof. J. Praxedis Alfaro Martínez, fundador del Instituto. En oficio fechado el 6 de febrero de 1960, dirigido al Señor Arzobispo de Morelia Don Luis Altamirano y Bulnes, se solicitó autorización para que el Pbro. Eliseo Albor Acevedo, maestro del seminario, pudiera impartir 6 horas de clase de latín a la semana.

Durante el curso escolar 1962, de inició el proyecto *Escuela al Alcance de Todos*, respaldado por un patronato. Se adquirió un terreno y se inició la construcción de la Escuela Valladolid iniciando actividades escolares el año de 1964 en las instalaciones del Internado Champagnat frente al colegio Valladolid por la calle de Sánchez de Tagle. Los primeros directores fueron los Hnos. Daniel Paredes y Ramón Pedroza Pardo. Poco después, la escuela fue cedida a la congregación de las Hermanas josefinas. En el curso 1964, el H. Ricardo Méndez Gil ocupó la dirección del colegio hasta mediados de 1965 y se integró a la comunidad el H. Salvador Chávez Ceballos, como maestro de primaria y luego de secundaria.

El 5 de marzo de 1966 se celebró 25 aniversario de la fundación del Instituto Valladolid con una misa en catedral en la que concelebraron Mons. José Villalón Mercado obispo auxiliar de México y Mons. Manuel Castro Ruíz obispo auxiliar de Mérida. Para el curso 1967-1968, se contrataron para el primer grado de primaria a las Hnas. Aurora Vaca Sosa y Honorina Becerril Díaz Barriga. Al inicio del curso escolar 68-69, la Primaria se cambió al nuevo edificio construido por el H. Ing. Miguel Limón Ruezga y el director fue el H. José García Magaña, por dos años, y luego le siguió el H. Humberto Barba Loza por dos cursos escolares.

Instituto Valladolid primer local

En 1973 tomó la dirección de la primaria el H. Abelardo Leal Rodríguez. En este periodo se participó en la Olimpiada Marista en Monterrey y en las Copas Maristas de Fútbol Infantil (COMAFIN) en Monterrey y en la Ciudad de México. Vino luego como director el H. José Luis de la Torre Martín. En 1980 se llevó a cabo la tercera COMAFIN.

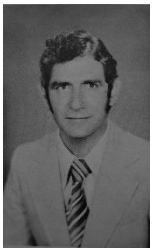

H. Abelardo Leal Rodríguez

Fiesta Atlética Familiar Valladolid de todas las secciones

El 16 de febrero de 1983 murió Mons. José Villalón Mercado, obispo auxiliar de México D.F., fundador del colegio. El grupo MARCHA al que coordinaba el H. Ernesto Sánchez Barba, se reunía todos los miércoles y sábados, junto con las novicias de las Hermanas maristas que iban dar catecismo a la comunidad de Francisco J. Mújica.

Hnos. Luis Felipe, Iván Buenfil y Jorge Nuño

El año 1985, con el director H. José Ernesto Naranjo Terán y el subdirector el H. Luis Solórzano del Toro, se empezó la construcción de una capilla en la comunidad de Francisco J. Mújica para lo cual se organizaron muchas actividades para recabar fondos. Se participó en la COMAFIN en Guadalajara habiendo quedado campeones luego, se ganó el campeonato en la selección A, también, se participó en la primera Copa Champagnat en Querétaro 1987.

El H. Salvador Gómez Galván fue nombrado director en 1993 y la primaria se hizo mixta. Como buen jefe scout promovió la formación del Grupo Scout del colegio. El siguiente curso escolar el director fue el H. Rafael Herrera López. En 1996 se celebraron los 50 años de la presencia marista en Morelia con una misa solemne en la catedral presidida por Don Alberto Suárez Inda Arzobispo de Morelia, y la participación de los Niños Cantores de Morelia.

H. Salvador Gómez Galván como miembro del Consejo Directivo de PESAC

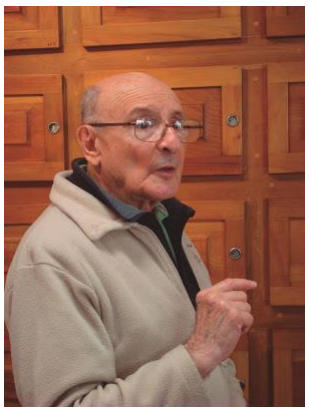

Hno. Aureliano Brambila

En 2000 al 2003, la provincia marista dejó la dirección de la primaria bajo la responsabilidad de la Lic. María de los Ángeles Villalobos Guzmán, asesorada por el H. Salvador Chávez Ceballos como subdirector, por el H. Jorge Mejía Duclaud como profesor de grupo y el Prof. Armando Flores Alanís como coordinador académico.

En el año 2001 se celebró el 60 aniversario de la fundación del Instituto Valladolid, con la presencia de alumnos, maestros y padres de familia, el Sr. Arzobispo Don Alberto Suárez Inda y el H. Antonio Cavazos Bueno en representación del H. provincial. En la visita del H. Provincial y su consejo se inauguró el monumento a San Marcelino Champagnat en el centro del patio del colegio y fue bendecido por el Arzobispo Mons. Alberto Suárez Inda.

6.2 SECUNDARIA Y PREPARATORIA VALLADOLID

La secundaria y la preparatoria quedaron bajo la responsabilidad de los Hermanos maristas con un Director General: el H. Salvador Torre López. El 28 de noviembre de 1969 con la presencia de autoridades civiles, militares y padres de familia, se realizó la ceremonia del cambio de la Bandera Nacional, con la incineración del lábaro patrio y el reemplazo con la nueva bandera, levantándose el acta correspondiente. El alumnado fue mixto por la fusión de los dos bachilleratos: el del Valladolid para varones y el del Plancarte para mujeres, cambiando el nombre oficial de Instituto Valladolid Preparatoria por el de Instituto Plancarte Valladolid, continuando incorporado a la UNAM.

Patio de recreo de la Secundaria

Hnos. Salvador Chávez Ceballos. y Carlos Vargas Avalos.

En 1972 llegó como director el H. José Guadalupe Romero Torres y al inicio del curso escolar, junto con el H. provincial Aureliano Brambila, de la Mora notificó a los padres de familia que para el siguiente curso escolar los Hermanos ya no seguirán atendiendo la preparatoria por no contar con personal marista.

Los padres de familia con el apoyo del Sr. arzobispo Don Estanislao Alcaraz Figueroa nombraron una comisión para que se encargara de atender todo lo referente a este asunto y designaron como representante del obispo, al Pbro. Eliseo Albor Acevedo. El 1 de junio de 1974 la comisión solicitó al H. Aureliano Brambila de la Mora y al consejo provincial la autorización para hacerse cargo del bachillerato con la asesoría de los Hermanos y el 3 de julio de 1974, con el presidente del patronato Bachillerato Plancarte Valladolid, Ing. Cosme Kasten Velázquez, y ante la presencia de Mons. Estanislao Alcaraz Figueroa, se firmó un convenio por el cual, el patronato se responsabilizaba de la dirección escolar, técnica y administrativa del Instituto Plancarte Valladolid a partir del curso 1974; se aceptó el alumnado mixto en la secundaria; debido a un acuerdo entre los Hermanos maristas y las Hermanas del Sagrado Corazón, del Colegio José Ma. Cázares y las Hermanas del Verbo Encarnado del Colegio Anglo Español.

A partir de septiembre de 1975 ocupó la dirección de la secundaria el H. Manuel Hernández Gómez y la subdirectora fue la Hna. Celestina Alvarado Bocanegra. En 1981 se nombró director al H. Manuel Hernández Gaona, siendo sustituido por el H. Hugo Rivera Herrera en 1984. El grupo Exavall (Exalumnos-Valladolid) otrogó un reconocimiento al H. Gabriel Allec, maestro de generaciones de egresados desde 1949, en que llegó al Valladolid, hasta el año de 1973. También recibió un reconocimiento, como maestro en la cátedra de español el H. Francisco Guillermo Casanova Incháurregui.

Hno. Gabriel Allec Martín

Pbro. Eliseo Albor Acevedo

El patronato nombró Director General del Instituto Plancarte Valladolid, al Pbro. Eliseo Albor Acevedo y como directores técnicos al Dr. Alejandro Ojeda Ortega, al Dr. Francisco Javier Jasso Muñoz y el Padre Rodrigo Aguilar Martínez sucesivamente. El Patronato adquirió vida jurídica como persona moral con el nombre de Promotora de Educación Superior Asociación Civil (PESAC), siendo su primer presidente el Dr. Rafael Morelos Valdés.

Ing. Carlos Plaza Pérez

Siguieron varios directores a partir de curso 1977, el Ing. Carlos Plaza Pérez, (constructor del edificio de la preparatoria y la Universidad Marista Valladolid en Santa María), el Dr. Rafael Morelos y el Sr. David Servín Meza González. Se nombró director ejecutivo de la preparatoria al Prof. Sabás Carranza Álvarez. El 27 de enero de 1981 en PESAC tuvo nuevo presidente, en la persona del Sr. Contador Francisco Arceo García.

El P. Eliseo Albor formó un grupo de laicos para compartir la responsabilidad de las escuelas de PESAC: el Dr. Francisco Javier Jasso Muñoz, el Prof. Sabás Carranza, la Lic. María Eugenia Loaiza, el Prof. Raúl Jaime Guerrero Farías, Prof. José Luis Ochoa, Prof. Ismael Hernández Pacheco, la Lic. Martha Dávila Munguía, el Lic. Mario Rosas Valencia y el Prof. Eduardo Arduengo Arreola. El señor Arzobispo Estanislao Alcaraz Figueroa, autorizó la integración del Padre Federico Ortíz Mariscal, al personal de PESAC a partir del curso 1983; el H. Provincial informó a PESAC que el H. Javier Jiménez Gómez iría a otra comunidad, con lo que PESAC se quedó sin la presencia de los Hermanos maristas.

El 14 de enero de 1985, en una reunión en la ciudad de Morelia, Mich. entre el H. Rigoberto Limón Limón y el H. Antonio Rodríguez Orozco, con los representantes de PESAC, el C.P. Francisco Arceo García, el P. Eliseo Albor Acevedo, el Dr. Francisco Javier Jasso Muñoz el H. provincial comunicó la decisión del consejo provincial de solicitar a PESAC que asumiera la responsabilidad de la secundaria Instituto Valladolid con base al siguiente punto: *un solo gobierno en el Valladolid Secundaria y Preparatoria.*

Valladolid secundaria

Hno. José. Guadalupe Romero Torres, Provincial

El 19 de enero PESAC dio respuesta escrita al consejo provincial, en los siguientes términos: *"PESAC acepta la responsabilidad de hacerse cargo de la Secundaria Instituto Valladolid a partir del curso escolar 1985-1986"* en agosto se firmó el contrato de comodato entre el ecónomo provincial H. Luis Jorge Flores Aceves y PESAC, para el uso del edificio por un período de cinco años, prorrogable.

En septiembre la secundaria del Instituto Valladolid y el Instituto Plancarte Valladolid, quedaron bajo la responsabilidad de PESAC. El director fue el Prof. Ismael Hernández Pacheco y el subdirector el Lic. Jorge Mario Rosas Valencia. En agosto de 1986, el nuevo director de la preparatoria fue el Prof. José Luis Ochoa Hernández. El año siguiente el P. Eliseo Albor Acevedo fue aceptado como Miembro Afiliado al Instituto de los Hermanos Maristas y recibió el Diploma correspondiente de parte del H. Provincial J. Guadalupe Romero Torres siendo director de la secundaria el Prof. Juan Gabriel Sotres Lejarza.

Hno. J. Guadaluper Romero Torres entrega al Pbro. Eliseo Albor el Diploma de Afiliado al Instituto Marista

El Pbro. Eliseo Albor, el Contador Francisco Arceo, el Dr. Francisco Javier Jasso y colaboradores en las escuelas de PESAC

En junio de 1987, después de un período de 11 años como Director General de las escuelas de PESAC, el P. Eliseo Albor Acevedo solicitó su renuncia por motivos de salud, siendo nombrado en su lugar el Dr. Francisco Javier Jasso Muñoz que también se hizo cargo la Dirección Técnica de la preparatoria. En octubre se adquirió un predio con una construcción no terminada en la tenencia de Santa María de Guido, propiedad de la abadía de los benedictinos en Morelia, donde se estableció el Instituto Valladolid preparatoria y la Universidad Marista Valladolid.

Dr. Francisco Javier Jasso Muñoz

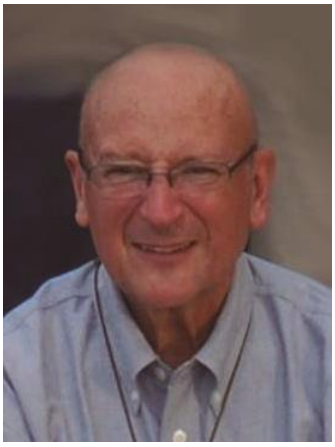

Hno. Antonio Cavazos Bueno

A partir del curso 1990-1991 la secundaria permaneció en el mismo edificio de Diego José Abad. Se inició una nueva etapa con el Prof. Juan Gabriel Sotres Lejarza en secundaria y el Lic. José Luis Ochoa Hernández en preparatoria. En 1996, se realizó la reforma de los estatutos de PESAC cambiando su denominación por Patronato e Impulso Educativo A.C. (PIEAC). Gracias a la insistencia del P. Eliseo Albor y del Dr. Francisco Javier Jasso Muñoz, el H. Provincial Enrique Escobar Zúñiga y su consejo determinaron que, a partir de agosto de 2002, el H. Jorge Nuño Preciado se integrara a la secundaria del Valladolid.

El H. Antonio Cavazos Bueno, maestro de novicios solicitó a PIEAC la participación de los novicios a en las labores ordinarias de los colegios como un medio de formación y para ganar su propio sustento, lo cual fue aprobado por el P. Eliseo Albor Acevedo y el Dr. Francisco Javier Jasso Muñoz.

El Presidente de la República Felipe Calderón Hinojosa ex alumno con los alumnos actuales.

En el curso 2008 ocupó la dirección la Mtra. Cecilia Hernández González, y en el 2010 tomó el relevo la Lic. Silvia Vargas Salazar. Se recibió la visita del H. provincial Ernesto Sánchez Barba. El 3 de febrero de 2011, el Valladolid fue sorprendido por la visita del Lic. Felipe Calderón Hinojosa, presidente de la República Mexicana. Para el curso 2014 el H. Eduardo Navarro de la Torre nombró al H. Francisco Javier Ruelas Barboza miembro de la comunidad educativa del Instituto Valladolid Secundaria como responsable de la pastoral. Con motivo de la preparación para la celebración del 200 Aniversario de la fundación del Instituto Marista, se tuvo la visita de la imagen de Nuestra Señora de Fourviére en todas las secciones del Valladolid.

6.3 INSTITUTO VALLADOLID PREPARATORIA

Inicio del curso escolar de Primaria bajo la responsabilidad de ICVAC

A partir del curso 1990-1991, el Instituto Plancarte Valladolid se trasladó a sus nuevas instalaciones de Santa María de Guido y para siguiente curso tomó la dirección el Dr. Alejandro Revuelta Vaquero. En septiembre de 1995 se obtuvo el Reconocimiento de Validez Oficial de Estudios de la Secretaría de Educación Pública para la preparatoria, cambiando su nombre de Instituto Plancarte Valladolid por el actual de Instituto Valladolid Preparatoria. Se dejó la incorporación a la UNAM.

En septiembre 10 de 1998, se determinó darle forma jurídica a la relación que, había entre PIEAC y la provincia marista, mediante un contrato de cooperación e intercambio de servicios profesionales. En el año 2000 se inició la construcción de la primera planta del quinto edificio del Instituto Valladolid Preparatoria.

Hno. S.G. Benito Arbués poniendo la primera piedra de la preparatoria

Evento relevante fue la colocación de la primera piedra del edificio de la División de Estudios Superiores, el 7 de noviembre del mismo año, acto que estuvo presidido por el superior general H. Benito Arbués, el H. Provincial Enrique Escobar Zúñiga y el P. Eliseo Albor Acevedo, Director General de PIEAC. La bendición la hizo el Arzobispo de Morelia Don Alberto Suárez Inda. Asistieron el H. J. Guadalupe Romero Torres, los Hermanos de la comunidad de la primaria: Salvador Chávez Ceballos, Jorge Mejía Duclaud y Eugenio Plasencia y del noviciado: Arturo Chávez De la Mora, J. Jesús Hernández Martín; asistieron también los Hermanos de la Casa Champagnat.

En el año 2001 Instituto Valladolid fue sede del EDEPREM en fútbol, para lo cual se construyó una cancha con pasto natural y de medidas reglamentarias. Se integró a la preparatoria el H. Jesús Hernández Martín siendo asociado de PIEAC. A partir del 2003 se llevó a cabo un evento de carácter cultural académico entre bachilleres denominado *Encuentro Nacional Marista de Debates L'Hermitage.* En 2004 el H. Jesús Hernández es cambiado de comunidad y en su lugar se integraron a la preparatoria los Hnos. H. Carlos Vargas Ávalos y el H. Antonio Cavazos Bueno maestro de novicios.

Hno. CarlosVargas Avalos y el Dr. Javier Jasso Muñoz.

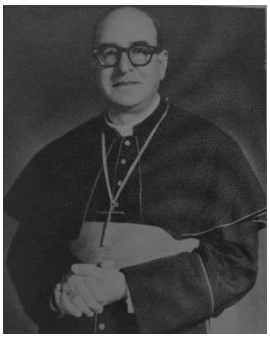

Moseñor Estanislao Alcaraz Figueroa, Arzobispo de Morelia.

En 2005 ocupó el cargo de director el Lic. José Arturo Ramírez González y se construyó el edificio número 6 de la preparatoria para fortalecer el área de idiomas. Se inició la celebración y acción de gracias por los 65 años de existencia del Instituto Valladolid; y se entregaron reconocimientos presidiendo dicha ceremonia el H. J. Guadalupe Romero Torres, el P. Eliseo Albor, el Dr. Francisco Javier Jasso Muñoz y los directores de cada escuela. Se participó en el cuarto encuentro de debate L'Hermitage en Tepic (2006) y en el encuentro de Química de las preparatorias maristas, (EQUIPREM).

Inauguración del Debate L'Hermitage 2016

Dada la salud precaria del P. Eliseo Albor Acevedo, a partir del 2008, PIEAC contó un nuevo Director General en la persona del Dr. Francisco Javier Jasso Muñoz y como gerente operativo y con el Mtro. José Luis Ochoa Hernández como auxiliar. En diciembre el P. Eliseo Albor Acevedo y el Profesor Alejandro Tenorio Caballero fueron llamados a la Casa del Padre.

Inauguración del Equiprem 2016 en el Valladolid

En diciembre de 2009, el Hermano Carlos Vargas Ávalos celebró 60 años de vida religiosa y ocupó la dirección del Instituto Valladolid Preparatoria el Mtro. Alfonso Villa Sánchez hasta el 2014, de entonces a la fecha el director es el Lic. Octavio de Jesús Contreras Rico. Se celebraron convenios con: el Centro Humanístico del Ser A.C. de la ciudad de Guadalajara, para ofrecer la Maestría en Desarrollo Humano y Acompañamiento de Grupos, y con la Normal Superior de Michoacán para implementar el doctorado en Docencia e Innovación Educativa avalado por la Universidad de Oviedo, España, programa del cual son egresados los Doctores Mario Alberto Cázares Meza y el H. Hugo Jiménez Padilla.

Sr. Cardenal Alberto Suárez Inda Arzobispo de Morelia

Visita del Hno. Leoncio V. Lorenzo

6.4 JARDÍN DE NIÑOS INSTITUTO VALLADOLID

Considerando la solicitud de los padres de familia se dio inicio a los trámites, ante la Secretaría de Educación en el Estado de Michoacán, para abrir la sección de Preescolar, previa anuencia del Consejo Provincial. En el curso escolar 2008 compartió el edificio con la Primaria, en los tres grados de preescolar, bajo la dirección de la Lic. Josefina Juárez Martínez. En diciembre se obtuvo la autorización para impartir Educación Preescolar de parte de la Secretaría de Educación en el Estado de Michoacán. Al cambiar la sede de la Casa Champagnat a la ciudad de Guadalajara, el edificio quedó desocupado, y fue otorgado en Comodato a PIEAC junto con el inmueble del antiguo Noviciado. Se hicieron las remodelaciones y a partir del curso 2012 empezó el Jardín de Niños Instituto Valladolid. Con la apertura de Preescolar la matrícula creció y los niños tuvieron que ocupar nuevas instalaciones en lo que fue la Casa Champagnat.

La Directora de la Primaria fue la Lic. María Isabel González Cobo, luego la Profa. Martha Zayda García Dunna. En diciembre del 2016 se celebraron 60 años de vida religiosa del H. Salvador Chávez Ceballos. A partir del curso escolar 2016-2017 la Directora de la primaria es la Lic. María Concepción Contreras Arredondo.

Área de Preescolar en el jardín de la alberca

Llic María de los Angeles Villalobos

Patio de Preescolar

Pbro. Federico Ortíz Mariscal integránte de PESAC

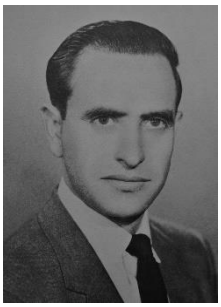

Hno. Ambrosio Bon Ramos

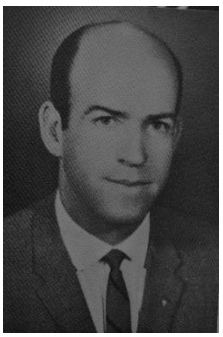

Hno. Javier Jiménez Gómez

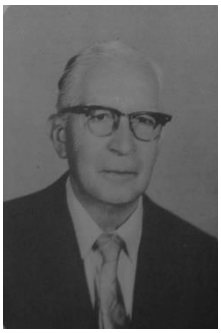

Hno. Ramón Pedroza Pardo

Hno. Pablo Hernández García

6.5 UNIVERSIDAD MARISTA VALLADOLID

Desde que la preparatoria era llamada Centro Universitario Morelia o Centro Universitario Valladolid en los años sesenta, se soñaba con una institución de estudios superiores que diera continuidad a los estudios desde preescolar hasta la preparatoria. El 13 de agosto del 2012 la Universidad Marista Valladolid se hizo realidad. La inauguración formal estuvo presidid por el Lic. Felipe de Jesús Calderón Hinojosa, Presidente de la República, el Lic. Fausto Vallejo Figueroa Gobernador del Estado de Michoacán, el Lic. Víctor Silva Tejeda Presidente del Congreso Local, el C. Ing. Manuel Nocetti Tiznado Presidente Municipal de Morelia, el Sr. obispo Auxiliar de Morelia Don Carlos Suárez Cázares, el H. Eduardo Navarro de la Torre, provincial de México Occidental, el Dr. Salvador Jara Guerrero rector de la Universidad Michoacana, el Dr. Francisco Javier Jasso Muñoz Director General de Patronato e Impulso Educativo A.C.

Campus de la Universidad Valladolid

El Dr. Alejandro Adrián Rangel Estrada, rector de la Universidad Marista Valladolid y el H. Antonio Cavazos Bueno; los rectores de las Universidades Maristas de la Ciudad de México y de Guadalajara. Después de la inauguración, Hermanos y exalumnos convivieron con el C. Presidente de la República.

El rector de la Universidad Marista Valladolid Dr. Alejandro Adrián Rangel Estrada es apoyado por el H. Carlos Vargas Ávalos como vicerrector y el Mtro. Salomón de Jesús Bárcenas Bárcenas como coordinador académico. En febrero de 2012 el edificio del antiguo Noviciado Marista de la Asunción fue entregado formalmente en Comodato al Patronato e Impulso Educativo A.C. Por las tardes se ocupa en actividades de los alumnos de Preescolar. Continúa la Escuela de Formadores en verano, dirigida a formadoras y formadores de la Vida Religiosa y sacerdotal, así como acompañantes de procesos de discernimiento vocacional.

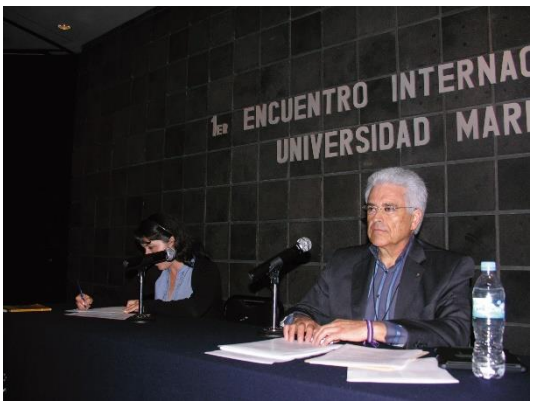

Hno. Alejandro González González en el Primer Encuentro Internacional de Educación 2012

La Universidad se inició con cinco licenciaturas y una maestría; para mediados del curso ya contaba con catorce licenciaturas. Todas las licenciaturas siguen una línea de formación humanística con el sello característico de la educación marista con el lema de *Ser para Servir.*

En 2013 la universidad formalizó su integración a la Red de Universidades Maristas de México y a la Red Internacional de Universidades Maristas. También se dio inicio al programa de internacionalización de la Universidad, estableciendo convenios de intercambio con: la Pontificia Universidad Católica de Paraná de Brasil, la Universidad de Comillas y la Universidad de Cantabria en España. Se firmó un convenio con la Universidad Marista de Mérida. Desde su apertura, hasta la fecha participa en la convivencia deportiva marista universitaria (CODEMARU), siendo sede de la misma en el año de 2014.

Inauguración de la Universidad Marista por el Sr. Presidente Felipe Calderón Hinojosa.

Firma de convenios internacionales de la Universidad Marista Valladolid, con el Hno. Sean Sammon

Se implementó el proyecto de internacionalización de la Universidad con los primeros alumnos de la carrera de fisioterapia que cursaron un semestre en España y en Brasil. Fueron importantes los Encuentros Internacionales de Educación organizados por la Universidad, con conferencias magistrales y talleres; en agosto se realizó el primero: *Una visión al 2020*, con ponentes destacados como Sergio Tobón Tobón de Colombia, Hugo Zemelmann de México, Ricardo Tescarolo de Brasil, Gerald Cattaro, de Estados Unidos y el H. Alejandro González González de México.

En octubre del siguiente año se organizó el segundo encuentro**:** *Por una Educación Socialmente Responsable***,** teniendo como ponentes a Philippe Perrenoud de Suiza, al H. Clemente Ivo Juliatto de Brasil y el H. Seán D. Sammon de Estados Unidos. En febrero de 2015, tuvo lugar el tercero: *Innovación y Creatividad en la Educación*, con Marga Iñiguez Tárrago; María de los Dolores Valadez Sierra, Julio César Penagos Corzo, Pablo Boullosa, el H. Antonio Cavazos Bueno y Jorge Antonio Radic.

Exposición de la Escuela de Diseño

Otro evento relevante fue la organización anual de las cinco *Jornadas de Fisioterapia y Rehabilitación*, los últimos días de marzo y primeros de abril de 2017. En todas sus ediciones se ha buscado la participación de ponentes de alta calidad humana y profesional. Se ha contado con profesores de la Pontificia Universidad Católica de Paraná de Brasil, de la Universidad de Comillas en España, y profesionales y especialistas mexicanos.

Del 26 al 27 de noviembre del 2015 la Universidad fue sede de la Reunión de Rectores de las Universidades Marista de México, y en marzo de 2016, se inició el Diplomado *Vida en Equilibrio* para adultos mayores. En junio de 2016 egresaron las primeras generaciones de la licenciatura en Fisioterapia y Rehabilitación y de las maestrías en Ingeniería de Proyectos y Desarrollo Humano y Acompañamiento de Grupos.

Reunión de Rectores de Universidades Maristas de México 2015 en Morelia

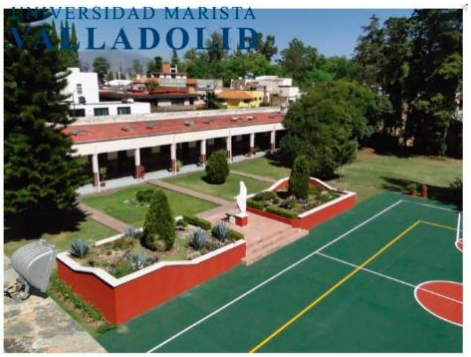

Universidad Valladolid

En agosto de 2017 iniciaron las licenciaturas en**:** *Animación Digital y Videojuegos y Negocios Internacionales*. En marzo de 2017 se llevaron cabo las primeras titulaciones de posgrado en el programa de *Desarrollo Humano y Acompañamiento de Grupos.* En junio se inauguró un nuevo edificio de tres plantas para satisfacer las necesidades de espacio de la Universidad. (Cfr. Mtro. Raúl Jaime Guerrero Farías y Sabás Carranza González.

Personal Directivo de la Universidad

CODEMARU Morelia

Celebración del 185 Aniversario del cambio de nombre de la ciudad de Morelia

Hno. Rafael Herrera López

Álbum 6. Colegio Morelos de Tepatitlán, Jalisco.

Hno. Ricardo Méndez Gil

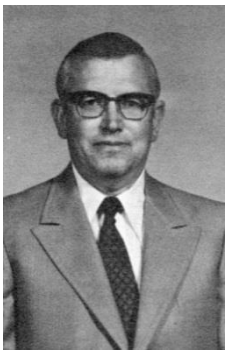

Hno. J. Guadalupe Aldrete Barba

Hno. Rafael Herrera López

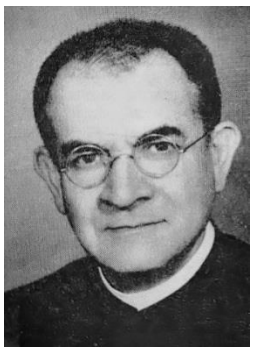

Hno. Cesario Gonzaléz Chávez

Primera tabla gimnastica

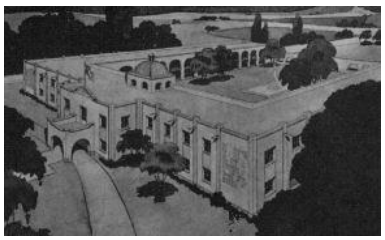

Plano original del edificio

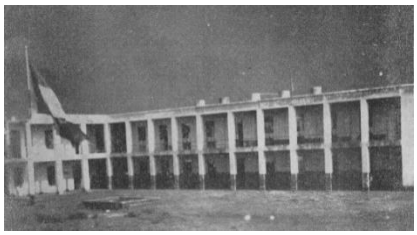

Bandera donada por la esposa del Gobernador de Jalisco González Gallo

Honores a la Bandera

Hnos. Oscar Sánchez Basurto Chepe de Loza y banda de guerra

Rafael Herrera y alumnos

Hno. Ricardo Méndez Gil

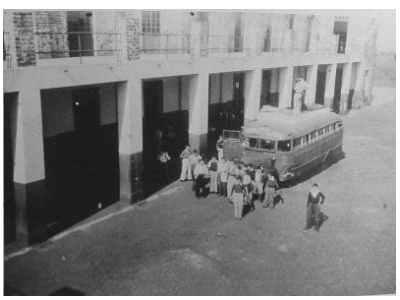

Saliendo de paseo

Hnos. Pedro Soltero Santana y Ricardo Méndez Gil

Hnos. Ricardo Méndez Gil, Alfredo Moreno Jimenez y Alberto Velázquez Aceves

Premiación a Hnos. Francisco Javier Ruelas Barbosa, Manuel Delgado CODEMAR TEPA

Copa Champagnat 2018

Copa Champagnat 2018

Hnos. Rigoberto Limón, Armando de la Torre y Maestros

Hnos. Rigoberto Limón, Armando de la Torre y Maestros

Hno. Rosendo Corona y Rigoberto Limón

Hno. Rosendo Corona Torres

Hno. Roberto Valdivia de Lara

Hno. Dr. Nabor González Gómez

Hno. Rosendo Corona Torres y Amancio Rodriguez Pastrana .

Hno. J. Jesús Hernández Martin

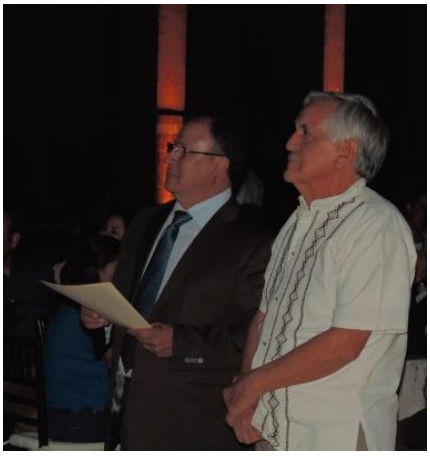

Hno. Francisco Javier Ruelas Barboza

Hno. Rosendo Corona Torres y Oscar Sánchez Basurto

BLOCK VII

ACTIVIDADES EN LAS OBRAS MARISTAS

EDEPREM

maristas

7.1 LA COMUNICACIÓN EN LA PROVINCIA

La comunicación entre los superiores generales, los provinciales y los Hermanos se dio primeramente a través de circulares que eran enviadas por medio del servicio postal mexicano. Este modo de comunicación duró desde la llegada de los primeros Hermanos a México, hasta el año de 1918 en que se vio la necesidad de una comunicación fraterna más amplia con temas, tanto de la vida marista como de cultura religiosa y pedagógica. Eran "noticias de familia" de todos los Hermanos que tenían su apostolado en la república mexicana, Estados Unidos, Cuba, España e Italia.

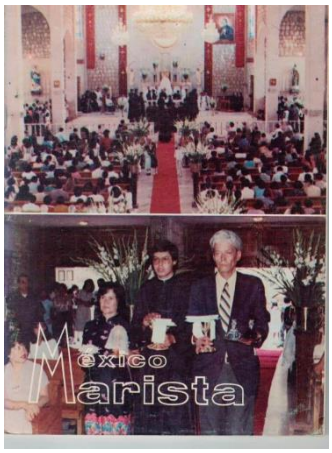

México Marista

El año 1918 se pensó más en los Hermanos franceses que estaban en las trincheras de la primera Guerra Mundial y se publicó la revista, más bien folleto titulado Le Trait d'Union, editado en los talleres litográficos del internado Patricio Sanz. En 1921 se dio un nuevo enfoque, que fue más allá de la simple noticia y aparecieron artículos más elaborados sobre vida religiosa, oración y apostolado; noticias sobre las actividades académicas de los Hermanos estudiantes, con temas propios de la congregación o profesionales de la Universidad de México.

A partir de 1926, la persecución religiosa del Presidente Plutarco Elías Calles obligó a los Hermanos a redactar los artículos en francés y suprimir cualquier símbolo religioso, con la indicación verbal, por parte de los superiores, de "léase y rómpase." Solamente en la Habana, Cuba se conservaron los ejemplares encuadernados. Al ser confiscada, por el Gobierno, la propiedad del internado Patricio Sanz se suprimió la revista impresa en linotipo y se imprimió a mimeógrafo; luego se volvieron a publicar hojas sueltas policopiadas en "gelatina" (así se llamaba la tinta de imprimir) que durante diez años fueron la fuente de información de la provincia. En el mes de julio de 1945 se imprimió la revista *Ecos de Familia,* siendo provincial el H. Leoncio V. Lorenzo.

LE TRAIT D'UNION

Organe de la Province Mariste de Mexique

Charité, Vie Intérieure, Etude, Apostolat, Sainte Joie.

Asilo Patricio Sanz
TLALPAN D.F.

4e. Année | V. J. M. J. | Nº 1.—Mai 1921

DEUX MOTS D'EXPLICATION

LE TRAIT D'UNION

MEXICO, D. F.

MARS, 1926. NUM. 55.

En bisant Notre Calendrier Religieux.

ECOS DE FAMILIA

México, D. F., Julio de 1945 No. 1

V. J. M. J.

Comunicación primeros tiempos

FMS

FMS ECOS-MEXICO AÑO 2 No. 13 MARZO 1

COMUNICACION INTERNA DE LOS HERMANOS MARISTAS

ESCUELA ISABEL C. TALAMAS

FMS Ecos

Cuando la división de la Provincia, México Central decidió publicar su revista con el nombre de *México Central*. Ecos de Familia siguió publicándose hasta 1980 completando doce tomos encuadernados. A partir de 1981 se decidió fusionar la revista Ecos de Familia y México Central en una publicación que se llamó *México Marista,* cuyo objetivo era incrementar el espíritu de familia entre los Hermanos de las dos provincias y ampliar su influencia hacia los familiares de los Hermanos, personas afiliadas al Instituto, maestros y bienhechores.

Los encargados de este trabajo editorial fueron Don Jesús Cárabes Pedroza y Don Nacho Martínez Hernández, se publicó hasta diciembre de 1990. En 1993 salió un opúsculo en forma de tríptico, con número de páginas variable que se llamó *FMS Ecos* y fue interprovincial con varios Hermanos encargados de las publicaciones por temas: comunidades, eventos especiales, pastoral juvenil, experiencias pastorales y formación. Paralelamente y en un formato más moderno, en 1993, se editó la revista *México Marista* a todo color hasta el año de 1999.

Hubo otras publicaciones de menor tiraje y más orientadas a las casas de formación marista tanto a mimeógrafo como a imprenta y algún folleto conmemorativo del bicentenario del Nacimiento del Beato Marcelino Champagnat, *Maestro Marista* y *Champagnat*.

México Marista

7.2 IMAGEN INSTITUCIONAL MARISTA

Con el fin de unificar criterios de imagen institucional, los consejos provinciales de las dos provincias de México acordaron la creación de logotipos que identificaran la presencia marista en las obras educativas en México. La reunión fue la ciudad de México y la resolución se publicó en champagnat.org, página web del Instituto. A continuación el documento.

Identidad Gráfica

"El pasado 25 de febrero de 2015 se realizó, en la Ciudad de México, un evento muy importante para las dos Provincias de México Marista, la presentación de la Imagen Institucional. Los Hermanos José Sánchez de México Central y Raúl F. Lara de México Occidental, formaron una comisión interprovincial para atender el encargo de los Consejos Provinciales de llevar adelante la elaboración y puesta en marcha del Manual Imagen Institucional para México Marista. A su vez, ellos contaron con el apoyo de personal del Centro de Animación Marista y de una asesora externa en el área de comunicación organizacional.

Al evento fueron convocados los directores generales de las instituciones maristas. Acudieron 90 personas desde el norte, hasta el sur del país. El H. Ricardo Reynoso, Provincial de México Central dio la bienvenida a los participantes e invitó a tener apertura al cambio de esquemas. Fue subrayado que es necesario hacer un esfuerzo por hacernos visibles y tener claro quiénes somos y qué queremos comunicar.

Imagen institucional Maristas de México

Homologar los discursos verbales, visuales y virtuales. Atender la imagen y cuidar la forma como la comunicamos, favorecer la identidad, la pertenencia, tener un mejor posicionamiento en la sociedad como red de Instituciones Maristas y es una oportunidad para revitalizar el sentido fundacional y la esencia del Ser Marista. Después se procedió a la presentación del Manual de Identidad gráfica, elaborado por el Lic. Juan Francisco Orozco, del Centro de Animación Marista de México Occidental." (apareció en champagnat.org mar 24/ 20/15)

Logotipo oficial Marista

Logotipo oficial Marista

7.3 COMPETENCIAS DEPORTIVAS EN LOS COLEGIOS

La práctica de la educación física y los deportes ha sido patrimonio de los maristas desde el tiempo del Padre Champagnat que quería espacios grandes en las escuelas para que los niños pudieran jugar a su antojo. La tradición marista en México no lo fue menos. Desde la llegada de los Hermanos a México que, además de acondicionar casas habitación como escuelas, buscaron espacios exteriores para juegos organizados. Cuando se dieron las condiciones apropiadas para el crecimiento de los colegios, los espacios de optimizaron.

Hno. Ricardo Mendez Gil, iniciador de la primera Olimpíada Marista.

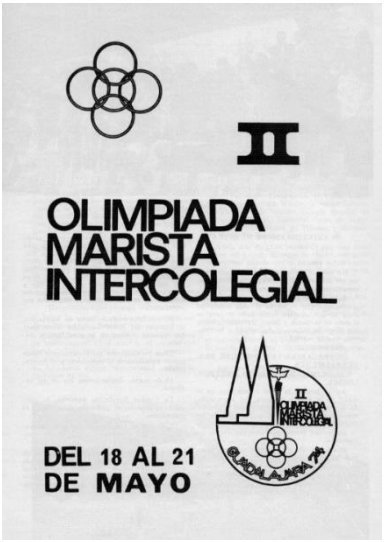

II Olimpiada Marista 1974

La primera actividad que se organizó además de los famosos espiros, en los patios de recreo, fue el club deportivo los sábados con equipos de fútbol. Los juegos de intercambio amistoso entre los colegios eran frecuentes. Luego se pensó en ampliar la cobertura deportiva a todos los colegios de la provincia y después a todos los colegios maristas de México. En 1974 el H. Ricardo Méndez Gil, en el CUM de Mérida organizó la primera Olimpiada Marista haciendo la invitación a todos los colegios de la república; se registraron más de trescientos participantes. La segunda Olimpiada Marista se organizó en Guadalajara en 1975 con el triple de participantes y la tercera en la ciudad de Monterey en 1976. Por el gran número de participantes en la olimpiada y la dificultad de organización, se optó por dejarla.

El año 1980 el H. Osiel Gómez López en el colegio Cervantes Costa Rica, propuso el Encuentro Deportivo de Preparatorias Maristas (EDEPREM) con invitación a todos los bachilleratos maristas de México. Las competencias se realizarían en las instalaciones de Colegio cervantes Costa Rica. Los alumnos, por medio de un comité organizador, se fueron haciendo cargo, tanto del evento deportivo como del alojamiento de los participantes. La sede ha sido siempre el Colegio Cervantes Costa Rica, durante el mes de mayo aprovechando los días 1 al 5.

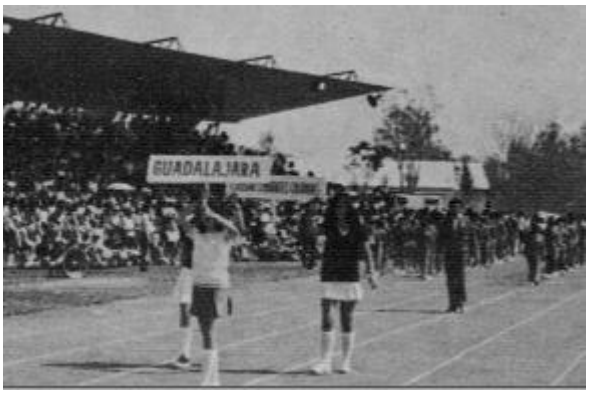

Desfile de delegaciones

Con los Hermanos representantes de deportes de los colegios Maristas se elaboraron los Estatutos que, con algunas modificaciones, siguen vigentes hasta el día de hoy. Se compite en los tres deportes más populares: fútbol, básquetbol y volibol. Inicialmente, la competencia era exclusiva de varones. Más adelante se integró el alumnado femenino primero en volibol, luego el básquet y finalmente el fútbol. Solamente en dos ocasiones se ha suspendido: una por las explosiones de la ciudad de Guadalajara y otra por la epidemia de influenza. También se han organizado competencias regionales como los campeonatos del Noroeste, en Mochis con los colegios de la frontera norte, *La Copa Cora en Tepic* y más recientemente la *Copa Benjamín Murillo en Aguascalientes y la Copa Caballo en Monterrey*.

Hno. Eduardo Brondo Gonzalez
Copa Champagnat Mérida

Casi al mismo tiempo que DEPREM, se organizaron torneos para primaria y para secundaria a nivel nacional marista como la COMAFIN, Copa Marista de Fútbol de Primaria, y luego la COFUSEM Copa de Fútbol de Secundarias Maristas. Más adelante se organizó la Copa Champagnat de primarias y la CODEMAR, Competencia Deportiva Marista. Se tiene participación, tanto varonil como femenil, en los tres deportes: fútbol, básquetbol y volibol. En estas competencias las sedes se van sorteando y diversificando, debido al gran número de participantes.

Oración de la Copa Champagnat

Gracias, Señor, porque me has dado cualidades para el deporte y para conocer, por medio de él, a mis amigos. Concédeme la fuerza necesaria para resistir la competencia, y optimismo para realizar las mejores jugadas; hazme humilde en el triunfo y fuerte en la derrota. Ayúdame a respetar las Reglas del juego y a no dejarme llevar por la ira y el enojo; a jugar limpio respetando a mi contrario, a disfrutar el juego más que ganar el partido, a hacer amigos sin importar el resultado y aprender que la vida es también un juego en el que hay que triunfar sin humillar a nadie. Amén

La oración, en las demás competencias, se deja a la iniciativa de la sede organizadora.

Hno. Carlos Perales, clausura Copa Champagnat

Hno. Luis Roberto Gonzalez Gonzalez, clausura Copa Champagnat

Hnos. Luis Roberto Gonzales y Carlos Perales

7.4 ACTIVIDADES DE LOS ALUMNOS EN LOS COLEGIOS

A lo largo del año, todos los colegios maristas llevan a cabo muchas actividades, algunas son comunes y otras, especiales, de acuerdo a la sección: preescolar, primaria, secundaria y preparatoria. Todas complementan la formación académica.

Cívicas: Banda de guerra, escolta, concursos de escoltas, conmemoraciones nacionales, honores a la bandera.
Culturales: Reuniones de maestros antes del inicio del curso, festivales de la canción, muestras gastronómicas, semanas culturales, concursos de oratoria y declamación, pastorelas, concurso, visitas a museos, feria del libro
Sociales: Celebraciones: día de las madres, día del maestro, día del niño, día de la amistad, día del colaborador marista, fiestas de Bienvenida, kermeses, paseos familiares, intercambio de regalos, veladas, cumpleaños del director, graduaciones, inicio y fin de curso.

Hnos Agustín Acevedo , Melesio Tiscareño
Taller para Acompañantes en Loma Bonita

Hnos. Melesio Tiscareño, Luis Alberto López. VOCACIONAL MARISTA

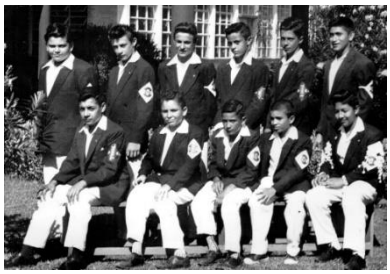

Grupo Interno de ACJM Montejo Mérida

*Deportivas***:** Club deportivo, juegos intercolegiales: EDEPREM, CODEMAR, COFUSEM, fiesta atlética, torneos de copa: Cora, Benjamín Murillo, Juegos del Noroeste, y Caballo
Pastorales y religiosas: Misa de inicio de cursos, campamentos, familia arista, obras sociales, misiones, peregrinaciones, posadas compartidas, posadas solidarias, rosario viviente, rosario misionero, retiros de maestros y de padres de familia, reuniones por salones de clase, visitas de personajes importantes, visitas del H. provincial, concurso Champagnat, confirmaciones, primeras comuniones, grupos: MAS, MARCHA, GAMA, mes de María, misa de Inicio de cursos y de clausura, viernes primeros, retiros de grupo, viacrucis, visita de la Virgen de Zapopan.

Primer Encuentro MAS en el CUM de Monterrey

Rosario Misionero, Villa de Guadalupe

Álbum 7. Vida Comunitaria

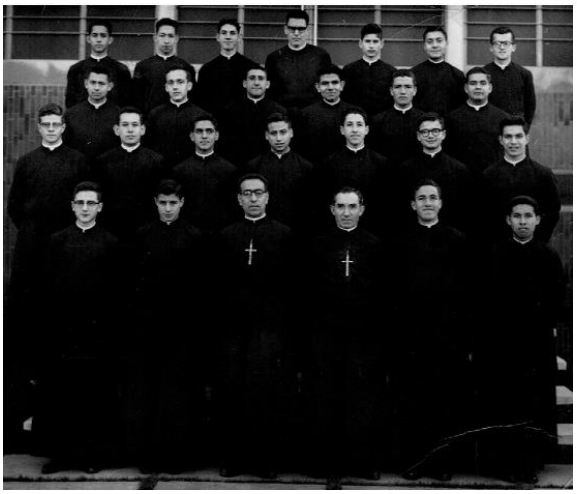

Hnos. Novicios en Tlalpan. Antonio Cavazos, Cristobal Castillo, Javier Ocaranza, Cecilio Herrera.

Hno. Antonio Cavazos Bueno.

Hnos. Hugo Jiménez Padilla y Luis Rodríguez Santana.

Hno. Miguel Ángel Santos y Víctor Manuel Preciado.

Hnos. Ernesto Sánchez Barba, Javier Jiménez, Hugo Rivera, Cristobal Castillo

Hnos. Manuel Villalobos, Sigifredo Jiménez, Elías Pérez, Cristobal Castillo

Hnos. Bruno Cortés, Juan Velazco y Chepo Flores

Hnos. Alfredo Moreno, Francisco Plasencia, Oscar Domínguez

Hnos. Miguel Ángel Santos, Luis Rodríguez Santana, Esteban Gonzalez Limón, Víctor Manuel Preciado, Manuel Hernández Gaona y Diego Gutiérrez.

Hnos. Carlos Vargas e Ignacio Ramírez con el Papa San Pablo VI

Hnos. Horacio Hernández, Jesús Hernández, Guillermo Villareal, Fernando Luis Alberto y Ernesto Nade, Chepo Flores.

Hnos. Víctor Manuel Preciado y Gregorio Castellanos.

Hnos. Enrique Escobar Zuñiga y Antonio Cavazos Bueno.

Hno. Ernesto Sánchez Barba y Cristobal Castillo

Hnos. Cristóbal, Ernesto, Hugo y Javier con las familia Sánchez Barba.

BLOCK VIII

LAS CASAS DE FORMACIÓN MARISTA

JESÚS ADOLESCENTE ÍCONO DEL JUNIORADO

maristas

8.1 JUNIORADO DE NUESTRA SEÑORA DE LA SALUD, MORELIA.

El año de 1947, se fundó el juniorado de Morelia para formar a los aspirantes a la vida marista; fue como una extensión del Instituto Valladolid, en un local cedido por el patronato, en el Bosque Sur de la ciudad de Morelia. El 8 de febrero de 1947, llegaron 20 juniores de Tepatitlán que ocuparon el local. El número de aspirantes fue aumentando hasta llegar a cuarenta, procedentes de varias ciudades de la república mexicana. El Juniorado se puso bajo la protección de *Nuestra Señora de la Salud.*

Hnos. Escolasticos Iván Buenfil, Elías Pérez, Manuel Villalobos, Sigifredo Jiménez en la Escuela Normal Queretana

Hno. Carlos Hernández López en Loma Bonita

El Sr. Arzobispo Don Luis María Altamirano y Bulnes cedió el edificio que ocupaba la secundaria del Instituto Valladolid, autorizando a los Hermanos para hacer las modificaciones necesarias para el funcionamiento del Juniorado, que tomó el nombre de Internado Valladolid. En enero de 1960, habiéndose dividido la provincia de México y con el fin de preparar la casa para el noviciado, todos lo juniores pasaron al Juniorado Champagnat de Tepatitlán en espera de trasladarse a las nuevas instalaciones de Loma Bonita.

Hnos. Leopoldo Zárate Camarillo, Roberto Aldrete Padilla, Héctor Dessavre D.

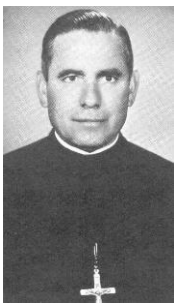

Hno. Pedro Santana

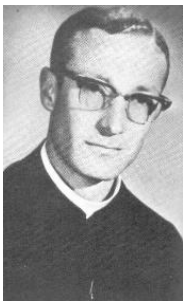

Hno. J. Guadalupe Padilla Lozano

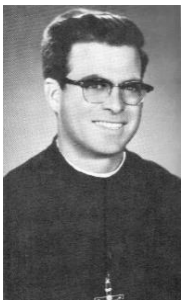

HnO. José Contreras Landeros

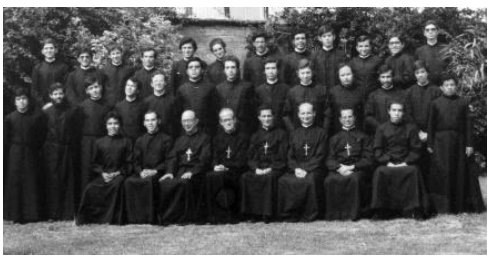

Hnos. Rigoberto Limón, Aureliano Brambila, Ernesto Sánchez Barba, Juan José Ramírez Oliva

Hno. Hugo Rivera Herrera

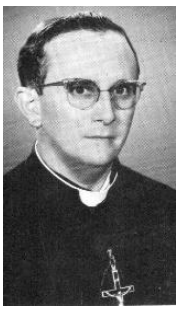

Hno. Jorge Quiroz Rivas

Hno. Alfredo Moreno Jiménez

Miguel Angel Santos Villarreal

Sergio Vázquez Mora

Víctor Manuel Preciado Ramírez

Carlos Hernández López

Hno. Cecilio Herrera Ferrara

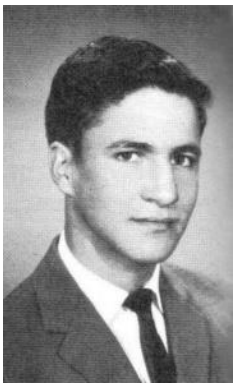

Eduardo Navarro de la Torre

Javier de Lara de Lara

Esteban González Limón

Hnos. Carlos Toral Gutiérrez y Luis Federico Zepeda 1965

Primer Grupo de Hermanos Escolásticos

8.2 JUNIORADO SAN JOSÉ, LOMA BONITA.

En el primer semestre de 1960, se sentía un raro nerviosismo en los juniores por el inminente cambio del juniorado Champagnat de Tepatitlán al de San José en Loma Bonita, pues ya se habían enterado de que la Provincia de México se dividiría de acuerdo a los calendarios escolares vigentes. El mes de enero llegó a Tepatitlan el H. Asistente Leoncio V. Lorenzo para ultimar detalles del cambio. Del 19 al 24 de abril se organizó el campamento anual de los juniores. De regreso a casa, se detuvieron para comer en Loma Bonita. Con motivo del día de la Madre, el periódico Excelsior organizó un concurso de composición literaria alusivo a la celebración; los juniores participaron y obtuvieron el primer lugar.

Jesús adolescente juniorado San José

Hno. Javier Ocaranza Sáinz

El premio fue La Enciclopedia Cumbre, lo más actual de la cultura universal. El día 6 de junio de 1960, salió de Tepatitlán el primer cargamento de muebles: camas y casilleros, mesas del comedor y escritorios, rumbo a Guadalajara en camiones de redilas prestados por algunos comerciantes de la ciudad; también salió un grupo de juniores con los Hnos. Manuel Magaña y Ricardo Méndez Gil para empezar a acomodar las cosas y el día 10, diecinueve juniores mayores llegaron para instalarse en el nuevo local. Al día siguiente llegó el resto para iniciar el Juniorado San José.

El día 12 de junio se celebró la primera misa en Loma Bonita, por el P. José Guzmán, misionero del Espíritu Santo estando presente el H. Provincial José Salvador Heredia Barriga. El primer director del juniorado fue el H. Pedro Santana ayudado por los Hnos. Ricardo Méndez Gil, Aurelio Díaz, José Guadalupe Padilla Lozano, Salvador Varela González y José de Jesús Macías, como profesores y auxiliares. El día 16 hubo misa solemne con los familiares de los juniores en la capilla grande; luego se organizó una visita a los colegios de Guadalajara y al santuario de la Virgen de Zapopan. El día 22 se entronizó la estatua de San José patrono del Juniorado.

Hnos. Leoncio V. Lorenzo y Salvador Varela González

Los juniores ya habían cursado el sexto año de primaria y empezaron la secundaria en Loma Bonita. El Ing. Miguel Limón Ruezga hizo trámites para que la secundaria, Internado Cervantes, estuviera incorporada a la Secretaría de Educación del Estado de Jalisco, con el nombre de Escuela Secundaria Mariano Azuela. En1970, asistieron a clases con los juniores, por un tiempo, los seminaristas menores de los Padres Claretianos. Se empezó a cuestionar el tiempo dedicado a la formación de los Juniores y se pensó en un nuevo plan para un mejor aprovechamiento, para lo cual el juniorado se dividió en dos Secciones: grandes, preparatoria y chicos, secundaria; con un Hermano encargado en cada sección. En 1965 los juniores de preparatoria se integraron a la Escuela Guadalupe Zuno, en el turno vespertino.

Juan Manuel Plascencia Franco

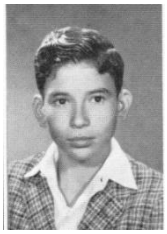

Oscar Domínguez Rodríguez

Diego Gutiérrez Jiménez

José Luis de la Torre Martín

Benjamín Gómez López

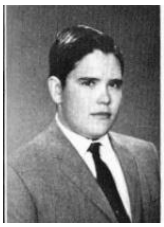

Mario González González

Jesús Ramírez Armenta

Mario González González

Hno. Salvador Varela González

Hnos. Carlos Vargas Avalos y Rigoberto Limón Limón

Salida a excursión

Hnos. Juan Velasco Garibay y Javier Ocaranza Sáinz

Hno. Rigoberto Limón Limón

Hnos. Javier Ocaranza S. y Francisco Casanova I.

8.3 POSTULANTADO SAN JOSÉ

El noviciado de La Inmaculada, siguió en Tlalpan D. F. y el de la provincia de México Occidental en Morelia, junto con el postulantado, en el local del noviciado de Nuestra Señora de la Salud. Las fechas de ingreso estuvieron condicionadas por la diferencia de calendarios escolares respecto a las fechas de fin de cursos. Como era obligatoria la permanencia de dos años en el noviciado, las fechas para la *Toma de Hábito* y de la emisión de los *Primeros Votos*, las ceremonias se fueron recorriendo a partir del 30 de junio hacia los primeros días de julio y finalmente al 15 de agosto.

En el 1972, se decidió que todos los juniores de la secció de chicos de Loma Bonita interrumpieran sus estudios académicos durante un año para hacer un año de *Iniciación Marista* etapa que se denominó *postulantado adelantado.* En 1977 se unieron, en Querétaro, los postulantados de las dos provincias bajo la dirección de un equipo interprovincial de formadores. El postulantado, en El Molino, se organizó con los tres años de preparatoria y los tres años de licenciatura en educación básica de la Escuela Normal Queretana. Para los juniores que terminaban tercero de secundaria, se puso una nueva modalidad de formación que fue el *Postulantado Inicial* que consistía en suspender, por un año, los estudios académicos para ir madurando la opción vocacional aplicando un programa especial.

Patio Interior del postulantado

Jardín Interior del postulantado

De 1980 a 1981 los juniores que terminaron tercero de secundaria en Loma Bonita, pasaban a Querétaro para cursar el bachillerato pedagógico, requisito para iniciar la licenciatura en Educación Primaria de acuerdo al nuevo plan de estudios de la SEP. El bachillerato se compartía con el escolasticado en las instalaciones de la Normal Queretana. El director fue el H. Vicente Ojeda.

Hnos. Charles Howard S. G, Javier Ocaranza, José Luis Casillas, Luis Roberto González González

Después de andar buscando un sitio apropiado para el postulando y habiendo valorado dos o tres lugares, se decidió por la población de Encarnación de Díaz, Jalisco (La Chona). Se pensó construir una casa funcional para esta etapa de formación inicial en un terreno donado por la familia Hernández del rancho Cuatro Vientos, en el km 3 de la carretera Encarnación-Lagos de Moreno. El e 19 de marzo de 1988, se llevó a cabo la bendición de la Primera Piedra de la nueva casa, precisamente el día de San José, patrono del postulantado desde el inicio de la provincia de México Occidental.

En 1991se inició el Postulantado teniendo como director al H. Javier Ocaranza Sáinz. Los primeros que ingresaron fueron los postulantes que habían estado medio año en Monterrey en la casa de Castelar. El siguiente Director fue el H. Ernesto Sánchez Barba. El año de 1996 se incorporaron los postulantes de México Central y el director del postulantado fue el H. Ricardo Reynoso que hizo el cambio de local, en el año 2002, a la ciudad de Encarnación de Díaz, en una casa antigua, frente al templo parroquial, donde permaneció hasta el año 2010. El Postulantado se cambió a la ciudad de Aguascalientes a la casa de las Maestras Católicas, donde permanecieron hasta 2016. El director fue el H. Juan José Ramírez Oliva. Luego el postulantado se trasladó a la ciudad de Querétaro.

Hnos. Benito Arbués S. G. Javiier Ocaranza, José Luis Casillas, Rosendo Pacheco, Jorge Mejía, Eduardo Brondo.

Hnos. Javier Ocaranza, José Luis Casillas Eduardo de Loera, Ernesto Sánchez Barba, J. Guadalupe Aldrete.

Hnos. Javier Ocaranza, J. Guadalupe Aldrete y Gerardo de Loera, Sergio Cáceres

Hnos. Javier Ocaranza, Jaime Juariste, Gerardo de Loera, Agustín Acevedo, Guillermo Villarreal.

Hnos. Provincial Antonio Cavazos, Javier Ocaranza, Gerardo de Loera.

Postulantado Interprovincial Hnos. Antonio Cavazos Provincial, Javier Ocaranza, Gerardo de Loera

Hnos. Javier Ocaranza, Gerardo de Loera y postulantes.

Hno. Enrique Escobar provincial, formadores y postulantes

Hnos. Enrique Escobar, Ernesto Sánchez Barba, Alfonso Fernández y Ricardo Reynoso y postulantes

Hnos. Enrique Escobar Provincial, Ernesto Sánchez Barba, Gerardo de Loera, Hugo Pablo Zarazúa, Antonio Medina, Alfonso Chiquini.

8.4 El NOVICIADO NUESTRA SEÑORA DE LA ASUNCION, MORELIA

El 7 de enero de 1960, se inició el noviciado de Nuestra Señora de la Asunción, en la casa del Juniorado de Nuestra Señora de la Salud, en Morelia, con un grupo de postulantes que había terminado tercero de secundaria en el juniorado de Querétaro. Fue nombrado maestro de novicios el H. Francisco Javier Álvarez Medina teniendo como submaestro al H. Marcos Mora Reyes. El director de la comunidad fue el H. Marcel Pla Tisserant y como miembros de la comunidad los Hnos. León Roux, Julián Sánchez y Gabriel Sánchez de Aparicio. El día 15 de agosto se celebró la primera toma de hábito de la Provincia en la capilla del noviciado,

Novicios de Tlalpan antes de la división de la Provincia. Hno. Juan Velasco

Hnos. Ignácio Ramírez, Alfredo Moreno J. Bruno Cortés Ramírez 1956, Tlalpan.

En 1963 el H. Marcos Mora Reyes fue nombrado maestro de novicios mientras que el H. Francisco Javier Álvarez seguía un curso de espiritualidad en Roma, el H. Humberto Álvarez Ruezga estuvo como auxiliar. El H. Marcos Mora Reyes volvió a ser submaestro de 1964 a 1967 pero cuando el H. maestro de novicios volvió a ausentarse para asistir al XVI Capítulo General en el que H. Basilio Rueda Guzmán fue electo Superior General, el H. Marcos volvió a ser Maestro de novicios. El H. Francisco Javier Álvarez, al regresar del Capítulo, se retiró del Instituto para seguir la vocación del sacerdocio. Poco tiempo después el H. Marcos Mora Reyes sufrió un derrame cerebral que lo inhabilitó por completo para el cargo.

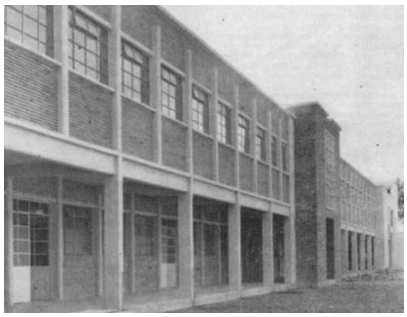

Dormitorios, comedor y cocina

El H. Baltazar Santillán, de México Central, fue nombrado maestro de novicios, pero ya no en Tlalpan, sino en Morelia que se volvió noviciado interprovincial. Los Hermanos que lo apoyaron fueron Humberto Álvarez Ruezga como submaestro, Ignacio González González y José Luis Rodríguez Alanís como profesores. Al año siguiente el H. Baltazar Santillán fue enviado a Roma a un curso de Formadores y en su ausencia lo reemplazaron, primero, el H. Humberto Álvarez Ruezga y luego el H. Alfredo Moreno Jiménez. A su regreso, el H. Baltazar siguió como maestro de novicios hasta el año de 1975. En ese tiempo sus auxiliares fueron los Hnos. Manuel Menchaca y Antonio Franco Sandoval.

Primer grupo en Morelia, Iván Buenfi, Manuel Villalobos, Elías Pérez, Sigifredo Jiménez

La toma de hábito era una ceremonia privada, que siempre se realizaba en la capilla del noviciado, pero la primera profesión se celebraba en algún templo cercano como el de Fátima y en presencia del Sr Obispo. Cuando el grupo era más numeroso se hacía en la parroquia de El Santo Niño de la Salud. Se inició para que los novicios y postulantes, una experiencia de comunidad en alguna casa marista con el fin de compartir el trabajo apostólico y la vida comunitaria. Esta experiencia, llamada de stage resultó ser muy provechosa para la formación. En la puesta en común, al regreso, al noviciado se evaluaba en comunidad.

Hnos. Iván Buenfil, Manuel Villalobos, Elías Pérez, Sigifredo Jiménez

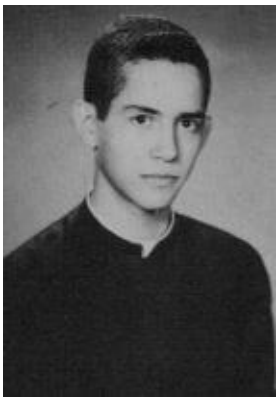

Hno. Javier Ocaranza Sáinz

En 1975 fue nombrado maestro de novicios el H. Salvador Torre López y como auxiliares los Hnos. Luis Federico Cepeda y Antonio Franco Sandoval. La toma de hábito y la primera profesión se hicieron en la Parroquia del Santo Niño de la Salud.

En 1978, al terminar su periodo como provincial, el H. Aureliano Brambila de la Mora, fue nombrado maestro de novicios, hasta el año 1982, en que el H. Alejandro González González ocupó el cargo hasta 1986. En 1988 el noviciado estuvo en Tlalpan con el H. Basilio Rueda como maestro y el H. José Guadalupe Padilla Lozano como submaestro

En el 1993 el H. Eduardo Navarro fue maestro de novicios, de México Occidental hasta el año 1995 en el que noviciado volvió a ser interprovincial en Morelia. A medio año, se trasladaron los novicios de Tlalpan a Morelia con el H. Basilio Rueda como maestro de novicios y el H. Eduardo Navarro de la Torre como submaestro. A la muerte del H. Basilio Rueda, en 1996, siguió como maestro de novicios el H. Eduardo Navarro de la Torre hasta el año siguiente en que ocupó el cargo el H. Arturo Chávez de la Mora hasta el año 2003 en que fue reemplazado por el H. Antonio Cavazos Bueno que permaneció en el cargo hasta el año 2007.

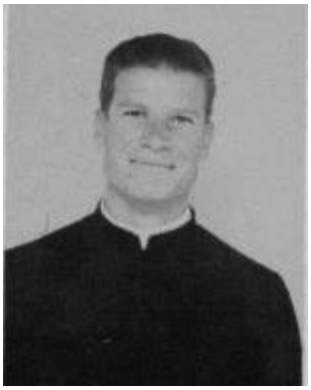

Hno. Gerardo de Loera Romo

En este periodo, el noviciado se cambió de local a la colonia Santa Cruz por el rumbo la central de autobuses a una casa recién construida, en la calle Manuel Ocaranza. El local se fue ampliando mediante la adquisición de los lotes adjuntos. En 2008 el H. Luis Felipe González de México Central, fue nombrado maestro de novicios. El 13 de junio llegaron los dos primeros postulantes de Haití. El submaestro fue el H. Iván Buenfil Guillerno.

Debido a la inseguridad en la ciudad de Morelia, el noviciado se trasladó a la ciudad de Aguascalientes durante un semestre del 2012. El día 17 de junio tuvo lugar la primera profesión religiosa del H. Juan Carlos Castillo Ruán en la capilla del colegio Marista de Aguascalientes. El día 19 de junio los novicios regresaron a Morelia y el 23, llegaron dos postulantes de Haití para hacer su noviciado. A partir del año 2015 los novicios están haciendo su noviciado en el Noviciado Internacional de la Región Arco Norte, en Medellín, Colombia.

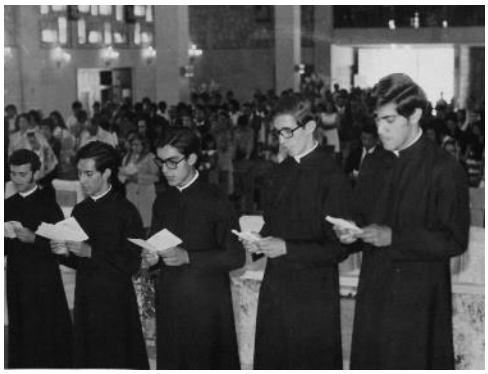

Hno. Enrique Escobar Zúñiga

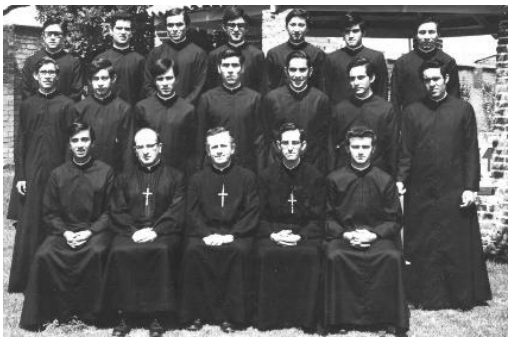

Hnos. Enrique Escobar Zúñiga y Javier López Godina 1972-73

Hno. Joaquín Barba González L

Hnos. Rigoberto Limón L. Aureliano Brambila Teodoro Grageda, Francisco Baeza

Hnos. Juan José Ramírez Oliva y Ernesto Sánchez Barba

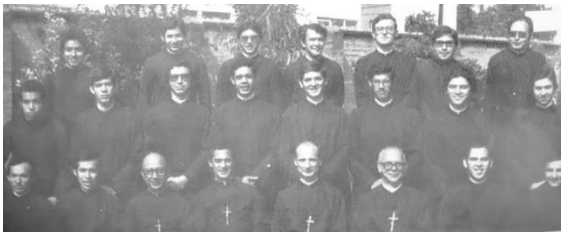

Hnos. Rigoberto Limón, Aureliano Brambila, Ernesto Sánchez Barba, Juan Jose Ramírez Oliva

8.5 ESCOLASTICADO LOMA BONITA

En 1962 se terminó, en Loma Bonita, la segunda parte de la zona habitacional de los Hermanos Escolasticos. El 6 de junio de 1963 se bendijeron la capilla, el salón de actos y el patio de honor con la monumental asta bandera. El Sr. obispo Mons. Francisco Javier Nuño, fue el invitado para hacer la bendición de las nuevas instalaciones. Se inició esta etapa con los Hermanos recién egresados del noviciado de Morelia. El director fue el H. Luis Federico Zepeda y el Subdirector el H. Carlos Toral Gutiérrez. Los estudios se iniciaron en la Escuela Normal Primaria Nueva Galicia de las Hermanas del Verbo Encarnado. Cuando se reformó el plan de estudios de las Normales, fue requisito, para cursar la Licenciatura de Educación Primaria, contar con el bachillerato. El año de 1970, el H. Provincial y su consejo decidieron que los Hermanos escolásticos continuaran los estudios profesionales en la ciudad de Monterrey.

Hnos. Ignacio Martínez y Luis Federico Zepeda

Debido a que el alojamiento en Loma Bonita se había complicado por el aumento de aspirantes en el Juniorado, se llegó a la conclusión de que urgía un nuevo espacio para el escolasticado. Por otra parte, empezaron a llegar Hermanos recién profesos con estudios de bachillerato y otros que ya habían cursado varias materias de Normal Primaria en Querétaro. Algunos Hermanos fueron a estudiar a la Escuela Normal Anáhuac de los Padres Salesianos, en Guadalajara, que aún no contaba con la incorporación oficial y no garantizaba la validez de estudios, por lo que tuvieron que cambiar de escuela.

En marzo de 1970, los Hermanos Carlos Toral Gutiérrez y Humberto Álvarez Haces consideraron las ventajas de estudiar en la Universidad de Monterrey (UDEM), la carrera de ciencias de la educación con un nivel de estudios superior al de la Normal; además, ofrecía otras materias para un curriculum académico más enfocado al trabajo en los colegios. Con esta propuesta se confirmaba la decisión de la Provincia de que todos los Hermanos empezaran a dar clase a nivel primaria, como primera experiencia docente. Habiendo resuelto el problema de los estudios superiores, se veía como urgencia inmediata, conseguir el alojamiento apropiado para los nuevos estudiantes. Los Hermanos formadores hicieron varios viajes a Monterrey para buscar el lugar idóneo para el Escolasticado.

Hno. Luis Federico Zepeda. Cepeda

Lo primero que encontraron fue una antigua residencia de los jesuitas que no cumplía con los requisitos que buscaban y la dejaron; buscaron otra opción que tampoco tuvo éxito; al fin, se solicitó permiso al Sr. obispo de Monterrey para ocupar el antiguo seminario conocido como San Luisito.

Hubo varios inconvenientes que hicieron difícil la estancia de los Hermanos estudiantes: demasiada cercanía del centro comercial de la ciudad, mucho ruido del tráfico por la calle de enfrente y una parada de autobuses cerquita de la entrada de la casa, con la consiguiente aglomeración de gente en espera del autobús, y para completar, el local resultaba demasiado reducido y sin espacio para juegos. En vista de todo lo anterior, se optó por la construcción de la casa del Escolasticado.

Hno. Gonzalo Castillo Méndez

Hno. José Luis Casillas Velázquez

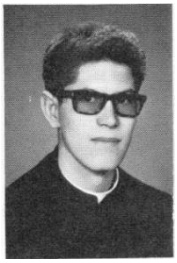

Hno. Rafael Herrera López

Hno. Oscar Sánchez Basurto

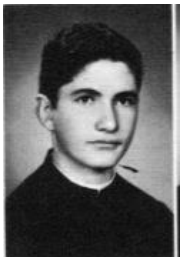

Hno. Víctor Manuel Preciado Ramírez

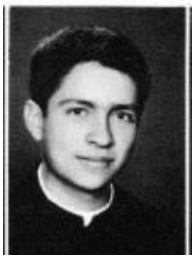

Hno. Ernesto Naranjo Terán

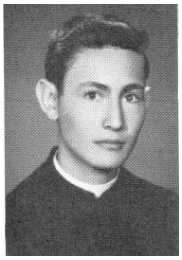

Hno. Osiel Gómez López

Hno. Armando de la Torre Martín

Hnos. Carlos Toral Gutiérrez y Oscar Sánchez Basurto

Hno. Oscar Sánchez Basurto.

Hno. Carlos Toral Gutiérrez

Hno. Gonzalo Castillo Méndez

8.6 ESCOLASTICADO EN MONTERREY (Castelar)

San Luisito Escolasticado

La construcción del Escolasticado la inició el director H. Alfredo Moreno Jiménez, el año de 1972, habiendo contratado a un Ingeniero de la ciudad de Monterrey. El nuevo local fue un paso más en la formación de los Hermanos. En el traslado de los Hermanos de Loma Bonita a Monterrey se presentaron varios problemas respecto a los estudios: los Hermanos que empezaban tercero de Normal no tenían bachillerato y lo más lógico era que continuaran la Normal; los que iban a segundo de Normal, ya tenían Bachillerato y podían empezar la Universidad y los Hermanos recién egresados del Noviciado, que solo contaban con la secundaria tenían que cursar la preparatoria.

Escolasticado en Castelar

Los problemas fueron solucionados y todo volvió a la normalidad. A la nueva comunidad de estudiantes se le llamó Centro de Estudios Champagnat, ubicado en la calle Castelar Poniente, número 2195, en la colonia Pío X de la ciudad de Monterrey N.L. en un terreno de 6500 metros cuadrados en varios niveles. El edificio constaba de 38 habitaciones y los servicios propios de las casas de formación marista: una cancha de futbolito y otra de básquetbol. Los espacios se fueron transformando en áreas verdes con pasto y árboles. El 15 de agosto de 1972 se inauguró la casa. Se decidió que los Hermanos que empezaban el segundo año de Normal y los que tenían Bachillerato, se inscribieran en la UDEM en la carrera Ciencias de la Educación. El grupo de los normalistas, seguirían los cursos en la Normal (CESLAS) de los Hermanos Lasallistas.

Los Hermanos escolasticos se organizaron en comisiones, para el mantenimiento de la casa. A fin de tener algo de apostolado decidieron ir a dar catecismo en El Barrial y en El Ranchito. Los estudios religiosos estuvieron acompañados por los Hermanos formadores y tiempo después, por el P. Rodolfo Escobedo, que era el capellán y profesor de la UDEM.

Cancha de basquetbol

Hnos. Esteban González Limón y Hugo Jiménez Padilla

Hno. Esteban González y postulantes

8.7 ESCOLASTICADO EN GUADALAJARA

En el año 1980, mediante un Decreto Presidencial de Miguel de la Madrid, se estableció el bachillerato como requisito para cursar la educación Normal. En el curso 1986 hubo cambio de programas y a algunos Hermanos les validaron el tiempo de noviciado como Normal. Para esas fechas se pensaba trasladar el Escolasticado a Guadalajara a la Colonia Paraísos del Colli, donde el H. Salvador Gómez Galván había conseguido unos terrenos que se utilizaban como campos de fútbol para los colegios Cervantes. Se vendieron los terrenos y se construyeron tres residencias comunicadas por dentro y por fuera, en un terreno que llegaba hasta la calle de atrás de la casa. En 1994, los escolásticos de Monterrey se trasladaron a Guadalajara, pero como todavía no estaba terminada la casa se alojaron en Loma Bonita.

Hno. Sean Sammon, Luis Enrique Rodríguez y Chepo Flores en La Chona Jal.

Hnos. Escolasticos en la UMAG con Enrique Escobar Zuñiga

Hnos. Escolasticos con el Provincial Erenesto Sánchez Barba.

El superior fue el H. Miguel Angel Santos Villarreal. Como ecónomo estuvo el H. Alvaro Barragán Salin. En 1997 se vio la conveniencia de juntar a los escolásticos de las dos Provincias para seguir estudios en la Universidad La Salle Marista de Guadalajara, en la Licenciatura: Desarrollo Educativo Institucional (DEI). El año 2003, después del H. Miguel Ángel Santos Villarreal siguió como director el H. Daniel Herrera Meza de México Central con el H. Salvador Torre López como auxiliar por un periodo de tres años. El año 2006 el H. Luis Enrique Rodríguez Santana, inició un período de tres años junto con los Hnos. José Flores (Chepo) y el H. Enrique Escobar Zúñiga. Del 2009 hasta el 2016 siguió como director el H. Enrique Escobar Zúñiga con los Hnos. Alfonso Ayala Sánchez y Hugo Pablo Vázquez Zarazúa. En este tiempo llegaron los dos primeros Hermanos haitianos procedentes de Colombia en donde habían hecho su noviciado. Continuaron llegando Hermanos haitianos procedentes del noviciado de Morelia. Al cerrarse el Escolasticado, los Hermanos estudiantes pasaron a la Casa Provincial.

Hnos. Rubén, Charlie, Valentín y Manuel

Hnos. Rubén, Pedro,Julían, Poncho y Charlie.

Hnos. Provincial Miguel Ángel Santos y Profesos temporales

Hnos. Enrique Escobar, Chepo Flores y Hugo Pablo Vázquez Zarazúa.

8.8 CURSOS DE FORMACIÓN MARISTA

Los equipos Provinciales de formación permanente, impartieron cursos de *Dinamización* para todos los laicos de las obras de la provincia, durante la Semana Santa. De 1970 a 1980 ya habían participado varios cientos de maestros. El H. Carlos Toral Gutiérrez organizó cursos presenciales y "en línea" sobre el Catecismo de la Iglesia Católica. Los destinatarios fueron los titulares de grupo; los contenidos de los cursos abarcaban las cuatro relaciones fundamentales del ser humano, privilegiando la vida de familia y la oración comunitaria. El H. Carlos Toral Gutiérrez y su equipo, Hnos. José Guadalupe Romero Torres y Humberto Álvarez Haces fueron los pioneros en desarrollar los cursos de dinamización. Para complementarlos se organizaron semanas de estudio con temas de cristología, mariología, moral cristiana, sacramentos y coctrina social de la Iglesia. Los responsables de estos cursos fueron los Hnos. Rigoberto Limón Limón, Manuel Hernández Gaona y Humberto Álvarez Ruezga.

Hno. Iván con maestros Maristas

Para quienes ya habían cursado los dos niveles anteriores, se ofrecía el Curso de Oración. El alma de estos cursos fue el H. José Guadalupe Romero apoyado por un grupo de Hermanos, sacerdotes y laicos. Se impartieron en varios centros, especialmente en la Casa Marista de Encuentros (antiguo Postulantado) en la ciudad de Encarnación de Díaz, Jalisco. Desde la década de los 90 la Administración Provincial implementó otros programas para la formación marista de los maestros laicos como el diplomado Educador Marista (DEM)y los Talleres de maristización en la Casa de Encuentros de Encarnación de Díaz, Jalisco, Jal.

Hno. Javier de Lara de Lara

Grupo de Maristización

Hnos Iván Buenfil, Manuel Villalobos, Manuel Hernández, Chepo Flores

Hno. Oscar Sánchez Basurto.

Hno. Jaime Juaristi Melanesio

Hno. Eduardo Navarro de la Torre

Hno. Iván Buenfil Guillermo.

8.9 COMUNIDAD FORMADORA DE ENCARNACION DE DIAZ, JAL.

En Guadalajara, Jal. el 21 de mayo 2014, los Hermanos directores de los colegios de la Zona Metropolitana se dirigieron a los superiores de la provincia en los siguientes términos: *"Estimados Hermanos: solicitamos al Consejo Provincial el nombramiento de una comunidad de Hermanos, para acompañar y animar la formación cristiana y Marista de nuestros educadores y colaboradores laicos, en la Casa Marista de Encuentros de Encarnación de Díaz, Jalisco."* Firmaron la propuesta los Hermanos y directivos de los colegios de Guadalajara que estaban en el cargo ese año. Se propuso un plan piloto para realizar el proyecto con el objetivo de maristizar al personal laico, dinamizar a los maestros de nuevo ingreso y al resto del personal, mediante una semana intensa de vivencia cristiana y marista, de lunes a viernes en la Casa de Encuentros de La Chona, Jal. Se contaría con un equipo base integrando una comunidad de Hermanos y un equipo auxiliar. El proyecto se evaluaría sistemáticamente.

Monumento a la Guadalupana

En el mes de junio de 2014, el H. Provincial Eduardo Navarro de la Torre nombró una comunidad de Hermanos, bajo la dirección del H. Iván Buenfil Guillermo, en la Casa Marista de Encuentros, a fin de realizar los talleres de maristización. Han colaborado en estos años los Hnos. Manuel Villalobos Casamadrid, Javier de Lara de Lara, Mario González González, José Flores(Chepo) Hugo Jiménez Padilla y varios Hermanos de las comunidades.

Hno. Javier de Lara de Lara

Hno. Alejandro González González

La comunidad inició los cursos durante los años 2014-2016 y a partir de entonces, la atención de los talleres se extendió a toda la provincia. Se realizaron más de cincuenta talleres: en Encarnación de Díaz, Guadalajara, Monterrey, La Tarahumara, Mérida, Morelia, y Mexicali. Participaron más de mil trescientas personas de los colegios, tanto Hermanos como laicos, profesores, administrativos y de intendencia. La eucaristía y la reconciliación estuvieron a cargo del P. Antonio Martínez, de la capilla de Fátima, cercana a la casa y de otros sacerdotes de las localidades donde se han impartido los talleres. Han participado prácticamente todas las obras de la Provincia.

Encuentro Interprovincial de Superiores

La temática de los talleres de maristización giraba en torno a tres ejes: humano, cristiano y marista. Se privilegió el aspecto vivencial, tanto en el trato personal como en la temática de los tres ejes. Más del 95% de los que tomaron los talleres, han manifestado el deseo de continuar su formación en la espiritualidad marista. El personal de la comunidad marista varió en los tres años que duró la experiencia. El Superior-Animador fue el H. Iván Buenfil Guillermo. El trabajo de la comunidad consistió en elaborar el proyecto comunitario y el programa de los talleres, en congruencia con el plan global del equipo de Vida Consagrada y Laical de la Provincia para motivar a los directivos de las obras para participar. Se contó con la disponibilidad de tiempo de parte de los Hermanos y de material adecuado e instrumentos de evaluación, a fin de informar de los resultados de cada taller, al equipo de Vida Consagrada y Laical y al H. Provincial y su consejo.

Hnos. Juanjo,Juan Velasco, Manuel, Noé, Roberto, Rosendo

Hnos. Javier Ocaranza, Manuel Franco y Álvaro Barragán

Hnos. José Sánchez, Javier Salcedo y Rosendo Corona

Hnos. Noé Sotelo y Miguel Ángel Santos Villareal Provincial.

Hno. Gonzalo Castillo Mendéz

8.10 BICENTENARIO MARISTA (22/03/2017)

A continuación e testimonio del H. superior de la comunidad de la casa de encuentros:

“Los días 3 al 5 de marzo de 2017, integrantes de la familia marista de las dos provincias de México, se reunieron en la Casa Marista de Encuentros de Encarnación de Díaz, Jalisco, para celebrar el Bicentenario de la obra marista. Ha sido un encuentro muy fraterno que ha permitido fortalecer los lazos de unión, amor a la Congregación y una mejor comprensión del carisma que Dios ha dado a través de los Hermanos Maristas. El día 3 inició con la bienvenida, en donde se expresaron los deseos y anhelos para que la familia marista esté cada vez más enamorada de Dios. Tres fueron los temas centrales de la reflexión: 1) María presente en nuestro Instituto y en nuestra vida, 2) Nuestra espiritualidad está en Dios, 3) Caminamos con Marcelino.

Fraternidades Maristas del Bicentenario

El sábado 4 de marzo por la mañana, el tema central fue María; fuimos a visitar a la Virgen de San Juan de los Lagos; ahí se tuvo la Eucaristía y al final, a los pies de la Virgen, todo el grupo entonó una oración y la Salve. Regresamos a la casa para tener, en la tarde, la reflexión centrada en cada uno y cómo Dios ha estado siempre presente. La segunda parte de la tarde se centró en una oración intensa de interiorización. Por la noche todo el grupo festejó al ritmo de canciones mexicanas, una carne asada y un buen pastel con motivo del festejo marista. Al día siguiente, la reflexión estuvo centrada en Marcelino Champagnat, viendo el carisma con perspectiva de futuro. Se continuó con la Eucaristía y la reflexión en grupos, para después pasar al Envío, donde se entregó un presente como recordatorio para que, desde su vida, puedan ser continuadores de la obra marista.” (H. Hugo Jiménez Padilla).

Taller de Interioridad

Vocacional Marista

Sociedades de Alumnos

Curso de Maestros

8.11 ENCUENTRO DE SOCIEDADES DE ALUMNOS MARISTAS (28-30/9/17)

Comentario de un participante**.**

"Vivimos un encuentro muy enriquecedor y productivo. La tranquilidad de La Casa Marista de Encuentros de La Chona hizo posible crear entre todos, un excelente ambiente de fraternidad y acogida durante los días que estuvimos juntos. Nuestro encuentro de Sociedades de Alumnos de prepa y universidades maristas se realizó del 28 al 30 de septiembre de 2017. Días de intenso trabajo y reflexión. Tiempo para cultivar amistades; tiempo para soñar juntos; tiempo para confrontar proyectos y visualizar nuevas iniciativas. ¡Gracias por la oportunidad! Durante "SOCAOS 2017" tuvimos dos conferencias: la primera por parte de Claudia Ramírez Ramos, coordinadora del Trabajo Legislativo en el Congreso del Estado de Jalisco e integrante del equipo de Pedro Kumamoto; el tema: Las Sociedades de Alumnos como factor de transformación social en México. La segunda conferencia la dio el H. Marista Alfredo Alba Olvera que, con su gran experiencia, de misionero en la Sierra Tarahumara, nos compartió el tema: Liderazgo y Espiritualidad. Ambas charlas fueron muy enriquecedoras para desempeñar nuestra función como representantes de alumnos en Preparatoria y Universidad." (Sin rúbrica)

Hnos. Equipo Iván Buenfil, Manuel Villalobos, Manuel Hernández G. Chepo Flores

Equipo de Maristización en Mérida

Hno. Jesús Ramírez Armenta y grupo de maestros

Maristización en el Barrial

8.12 ITINERARIO FORMATIVO PARA ACOMPAÑANTES ESPIRITUALES (27/11/2016)

“El equipo de Vida Consagrada y Laical de la Provincia Marista de México Occidental ha convocado a un grupo de Hermanos y laicos para trabajar, junto con el Padre Jorge Ochoa S.J., en un itinerario formativo para acompañantes espirituales, en especial para atender a los laicos en búsqueda vocacional. El objetivo es ir a lo esencial en la “dirección espiritual”: ayudar a centrar la atención de la persona en el diálogo con Jesús para construir una relación personal que facilite configurar el corazón desde Jesús.

Fue un espacio de compartir, desde lo profundo del corazón, la oración personal y la relación con Jesús; así como desarrollar herramientas para acompañar y dirigir la mirada hacia la relación de la persona con el Jesús del Evangelio en las experiencias humanas.
Al término de esta experiencia, además del sentimiento de profunda alegría, el grupo ha visto que puede ayudar en el “nuevo comienzo” a construir comunidades laicales maristas; a generar experiencias de Dios y acompañarlas. Construir comunidades de jóvenes donde se favorezca la relación personal y grupal con Jesús. Acompañar y dejarse acompañar en la relación personal y comunitaria con Jesús.
Hubo otro taller sobre reconciliación titulado: Sanando las Heridas. Organizado por la Comisión Provincial de Vida consagrada y Laical.” (Testimonio de un participante)

Maristizacion Instituto México de Ciudad Juárez

Jardín interior

Álbum 8. Escolástico –Juniorado Loma Bonita

Hnos. Agustín Aevedo y Guillermo Villarreal

Hno. Gerardo de Loera La Chona Centro.

Hnos. Juan José Ramírez Oliva, Ricardo Reynoso

Hnos. Ernesto Nande, Chepo Flores, Rubén Nava, Alfonso Lozano, Carlos Castillo R. en La Chona Centro 2008

Hnos. Ernesto Sánchez Barba Provincial, Luis Enrique Rodríguez, Ernesto Nande, Juan josé Ramírez Oliva

Hnos. Juan Jos{e Ramírez Oliva, Ernesto Nande y Carlos Castillo R.

Hnos. Juan José Ramírez, Luis Enrique Rodríguez, Ernesto Nande, Guillermo Villareal,

H. Juan José Ramírez Oliva y Ricardo Reynoso Chona Centro

Hnos. Juan José Ramírez O. Gerardo de Loera en Aguscalientes

Hnos. Juan José Ramírez O. Ernesto Nande, Luis Enrique Rodríguez, Guillermo Villarreal, Cristobal Castillo y Carlos Castillo R.

Hnos. Ignacio Martínez y Luis Federico Zepeda

Hno. Luis Federico Zepeda

Primer Grupo en Morelia Iván Buenfi, Manuel Villalobos, Elías Pérez, Sigifredo Jiménez

Hno. Juan Velasco Garibay

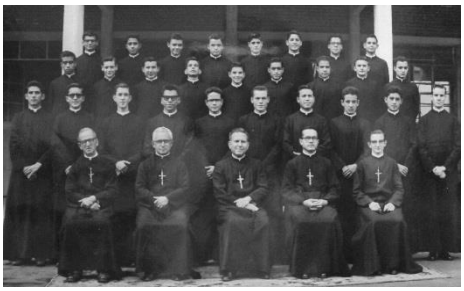

Hnos. Iván Buenfil, Manuel Villalobos, Elías Pérez, Sigifredo Jiménez

Hnos. Ignacio Ramírez, Alfredo Moreno J. Bruno Cortés Ramírez 1956

Primer Grupo de Escolásticos

Hnos. Carlos Toral Gutiérrez y Oscar Sánchez Basurto

Hno. Oscar Sánchez Basurto

Hnos. Escolasticos Iván Buenfil, Elías Pérez, Manuel Villalobs, Sigifreso Jiménez en La Escuela Normal Queretana

Hnos. Víctor Manuel Preciado y Armando de la Torre M.

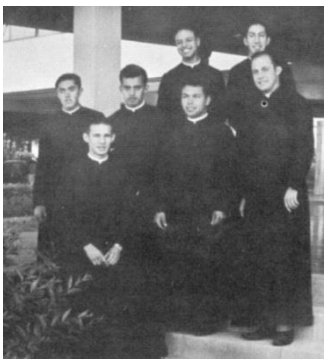

Hno. Gonzalo Castillo Méndez

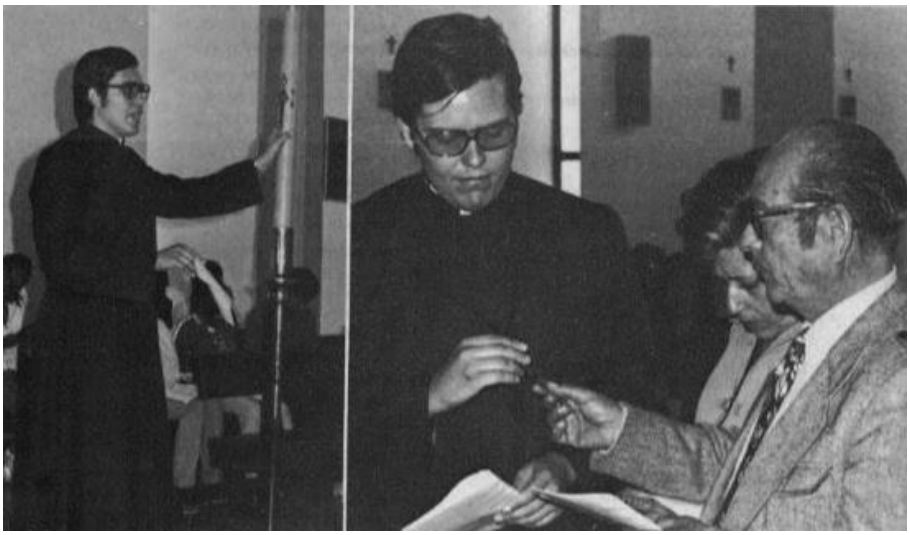

Hno. Mario González Gonzalez

Hnos. Miguel Ángel Santos y Carlos Ibarra Camino

Hnos. Manuel Menchaca y Alfredo Alba Olvera

Hno. Teodoro Grageda

Hno. Javier López Godina Barajas

Hnos. Leopoldo Zárate Camarillo, Roberto Aldrete Padilla, Héctor Dessavre Dávila

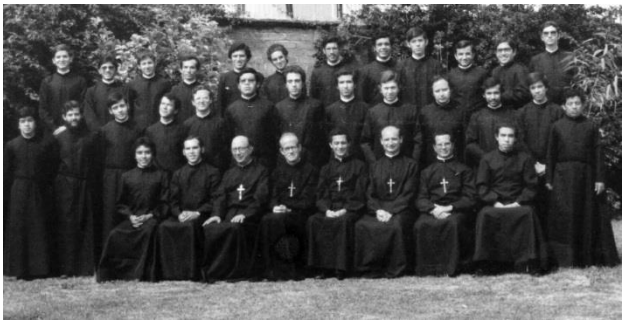

Hnos. Ernesto Sánchez Barba, Juan José Ramírez Oliva

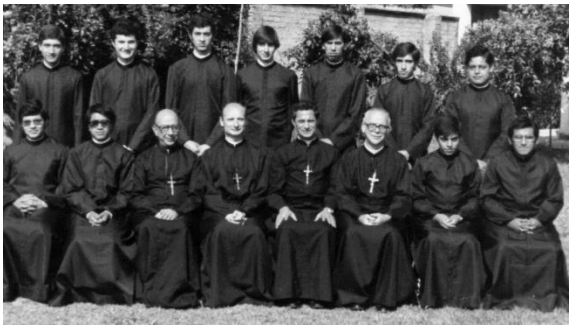

Hnos. Teodoro Grageda, Francisco Baeza

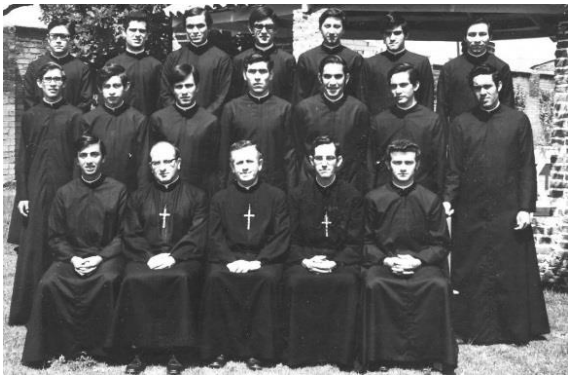

Hnos. Enrique Escobar Zúñiga y Javier López Godina 1972-73

Hno. Carlos Hernández López en Loma Bonita

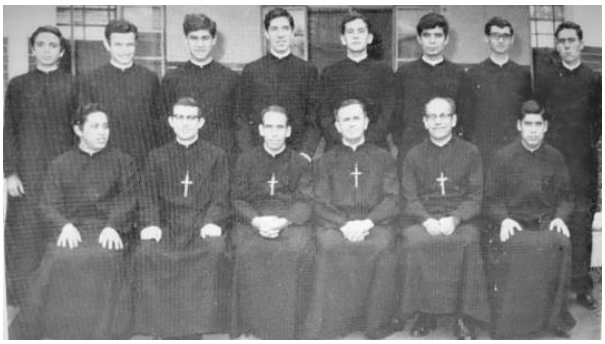

Hno. Javier de Lara de Lara

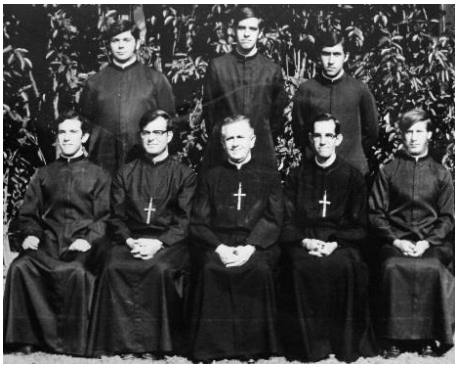

Hno. Joaquín Barba González

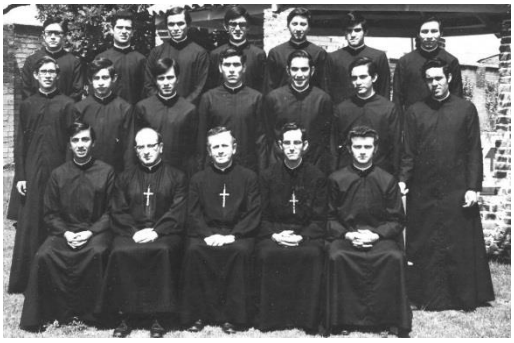

Hno. Baltazar Santillán, Antonio Franco, Manuel Menchaca

Hno. Juan Manuel Plascencia Franco

Hno. Diego Gutiérrez Jiménez

Hno. Ernesto Sánchez Barba

Hno. Gregorio Castellanos Casillas

Hno. Luis Roberto González González

Mario González Gonzáles y compañeros

Hnos. Carlos Vargas Avalos y Rigoberto Limón Limón

Hno. Oscar Domínguez Rodríguez

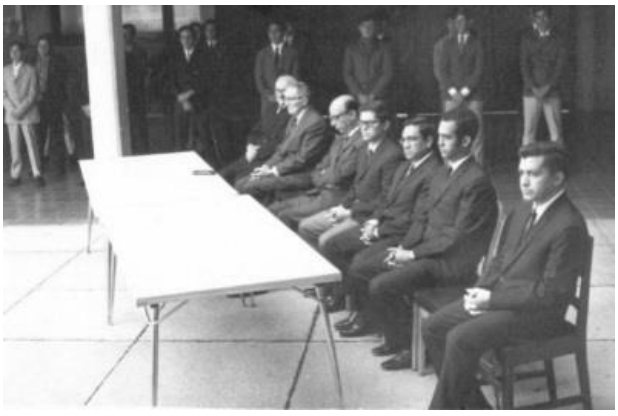

Hnos. Javier Ocaranza S. y Francisco Casanova I.

Hno. Rigoberto Limón Limón

Hno. Horacio Hernández

Hno. Nabor González

Felipe Lucatero

Alberto Velázquez

Hno. Alberto Velázquez

José Contreras Landeros

Rosendo Pacheco

Rigoberto Limón

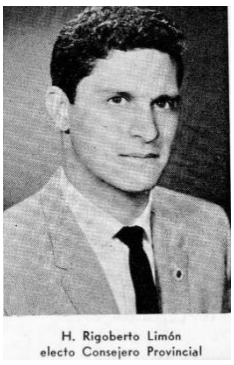

Hno. Rigoberto Limón

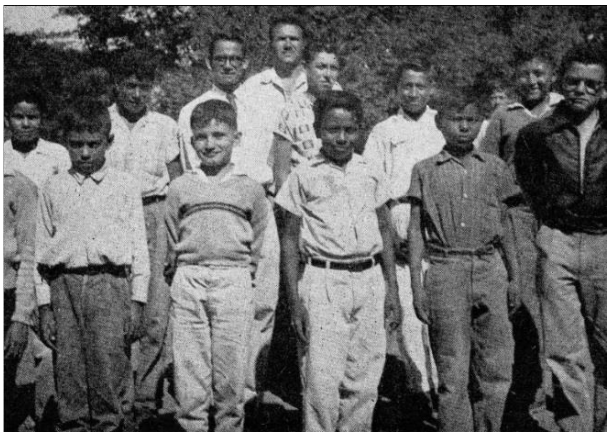

Hno. Salvador Chávez y alumnos de Cocula

Hnos. Leoncio V. Lorenzo y Salvador Varela

BLOCK IX
LOS HERMANOS MARISTAS EN LA SIERRA TARAHUMARA

INTERNADO DE SISOGUICHI

maristas

9.1 SISOGUICHI

Los Padres Jesuitas de la Tarahumara, conscientes de que su labor misionera no daba los resultados esperados después de mucho tiempo y habiendo hecho una experiencia de inculturación que no logró los objetivos, buscaron una opción diferente. En 1958 la Misión se erigió como Vicariato Apostólico de la Tarahumara siendo Mons. Salvador Martínez Aguirre el primer obispo. La preocupación del nuevo obispo fue la de traer a Religiosos dedicado a la educación y pensó en los Hermanos de las Escuelas Cristianas para que tomaran la dirección del Internado de Sisoguichi para lo cual se trasladó a la ciudad de México, se entrevistó y les propuso un plan, pero ellos no lo aceptaron por falta de Hermanos.

El P. Edmundo Vallejo compañero de viaje del obispo quiso pasar a Tlalpan para saludar a su antiguo maestro del Colegio Cervantes de Guadalajara, el H. Jesús M. Rodríguez que en ese tiempo era el Provincial de los Hermanos Maristas de México. El encuentro fue cordial, le comunicó el objetivo de su viaje con el obispo. El H. Provincial, sin mucho pensarlo estuvo de acuerdo en nombrar una comunidad de Hermanos maristas. El obispo, aceptó la propuesta. Por esas fechas se estaban haciendo los trámites canónicos para la división de la Provincia de México. Poco después el H. Jesús M. Rodríguez, junto con el recién electo H. Provincial de México Occidental, José Salvador Heredia Barriga, visitaron La Sierra Tarahumara.

Sisoguichi Internado

El 2 de octubre de 1960 los dos Hermanos provinciales salieron de la Capital en vuelo a la ciudad de Chihuahua donde los esperaba Mons. Salvador Martínez Aguirre. Allí tomaron una avioneta rumbo a Sisoguichi. Comenzaron la visita a la Misión por el internado, que era la obra que se ofrecía los Hermanos. Después de hablar largo y cordialmente se firmó un contrato bilateral, en el que quedaron claras las obligaciones y derechos de ambas partes. Una de las clausulas, la más importante para los Hermanos fue: *nos hacemos cargo, como educadores, del internado con entera independencia, pero dentro del plan general de la Misión.*

Hnos. José Amezcua, Jesús M Rodriguez y Eustacio Zepeda.

En el nombramiento de nuevas colocaciones de trabajo para el curso escolar el H. Provincial Jesús M. Rodríguez dijo a los Hermanos: *"Los destinos ya están dados y personalmente no puedo pedir a ningún Hermano para la Misión de La Tarahumara. Si alguna comunidad puede ceder a alguno de sus miembros será bien recibido."* La primera comunidad marista la formaron los Hnos. Miguel García Olvera, superior; Jesús Hernández, y Jaime Nieto, de México Central y el H. Benjamín Murillo de México Occidental. Los Hermanos salieron de la ciudad de México el 25 de enero de 1961 para hacerse cargo del internado de Sisoguichi. El día 14 de febrero recibieron una carta, en la que se les comunicaba la erección canónica la comunidad marista de Sisoguichi, con fecha 23 de diciembre de 1960. El Internado contaba de 53 internos y120 externos. Los Hermanos se encargaron de los grupos de tercero, cuarto y quinto. Las dos Provincias que aportaban dinero para becas.

El día 5 de mayo, los Hermanos organizaron la primera fiesta atlética en la plaza del pueblo convertida en pista de carreras. Asistieron el presidente municipal y el vicario apostólico. El H. Benjamín Murillo fue el capitán de los azules y Jaime Nieto de los rojos. El 25 de diciembre de 1962, llegó el H. Provincial, Jesús M. Rodríguez con el H. Eustasio Zepeda y el 30 el H. Salvador Heredia con el H. José Amezcua que venía como nuevo superior y director en lugar del H. Miguel García Olvera. El primero de enero de 1963 los Hermanos provinciales recibieron los votos perpetuos de los Hnos. Jaime Nieto y Benjamín Murillo en la Catedral. La ceremonia fue presidida por el vicario episcopal de la Tarahumara Mons. Salvador Martínez Aguirre.

Desde 1961, los Hermanos se encargaron del internado de Sisoguichi hasta 1968, siendo profesores de la primaria. Luego se les encomendó la secundaria en donde estudiaban los seminaristas. Esto provocó algunas inconformidades ya que los Hermanos no habían sido enviados para atender el seminario. Se inició un trabajo directo con las comunidades indígenas, especialmente en Gutéachi. En esta experiencia se confirmó la necesidad de hablar la lengua tarahumar.

9.2 EXPERIENCIA KWECHI

El año de 1963 se pensó en promover las vocaciones indígenas en su propia lengua, como ya se venía haciendo en Gutéachi; los Hnos. Carlos Preciado, Carlos González y Manuel Villalobos, que vivían en Sisoguichi se regresaron a Norogachi para aprender la lengua rarámuri. El año de 1971 se abrió una nueva comunidad en Norogachi con los Hnos. Carlos González y Elías Pérez, pero sólo duró un año, porque no había más Hermanos.

Visitando la Misión de la Tarahumara 1958

Los Hnos. Carlos Preciado, Manuel Villalobos y el P. Mauricio Rivera sj. Querían una verdadera inserción cuyo objetivo era: experimentar la cultura indígena desde dentro, para implementar programas de educación más adaptados a la realidad de Norogachi.

En 1973 la casa de Norogachi, con los Hnos. Manuel Villalobos, Erasto Meza y Pánfilo iniciaron el internado-escuela, que atendía exclusivamente a indígenas. Fue tanta la participación de todos, que convirtieron a Norogachi en el principal centro indígena de la Sierra. El aprendizaje de bailes propios y uso de la lengua rarámuri, cantos y participación en las fiestas religiosas fueron fundamentales para la integración con la comunidad. Las prioridades fueron atender la salud y la educación con ayuda de la Iglesia y el Gobierno, mayor participación en las decisiones comunitarias, valoración del clero nativo y de las personas importantes de la comunidad. En 1974 renunció el obispo Salvador Martínez Aguirre y fue nombrado, y el P. José A. Llaguno Farías recibiendo el encargo de Vicario Apostólico de la Tarahumara.

9.3 CHINATÚ

El 27 de junio 1983, a petición del obispo, los Hnos. Alfredo Alba, Juan Manuel García Quintanar y Roberto González iniciaron la comunidad marista en Chinatú y se encargaron del antiguo internado de los jesuitas; además, colaboraron en la escuela con las Hermanas Siervas del Sagrado Corazón y de los Pobres. Las experiencias de Kwechi y Norogachi, ayudaron a los Hermanos hacer un proyecto diferente: se abrió la casa a exalumnos, para hospedaje de tres meses, hasta dos años de estancia. Los Hermanos empezaron a visitar a los indígenas en sus comunidades de la Sierra, con el propósito de echar a andar obras de beneficio comunitario, enseñar a la gente para que se valiera por ella misma, pero sin dejar de acompañarla. Se implementaron algunos proyectos como la fruticultura, apicultura, criaderos de truchas y carpintería. Chinatú se convirtió en centro de referencia. El internado atendía tan solo a doce niños, bajo la responsabilidad del exalumno Cruz Meza. En los proyectos de la Sierra, participaron algunos laicos y jóvenes, egresados de preparatorias maristas. A esta experiencia se le llamó “Voluntariado Marista en la Sierra Tarahumara”.

9.4 CREEL

La comunidad de Creel, nació en 1992 en colaboración con las Hermanas Siervas del Sagrado Corazón para la formación de profesores. La realidad de la Sierra y la incompatibilidad de algunos aspectos de la vida religiosa marista con la cultura indígena, acabaron con el objetivo fundacional de la comunidad. La casa se convirtió en residencia de estudiantes de educación media superior.

Al morir el obispo José A. Llaguno, el 26 de febrero de 1993 en Creel, el Papa Juan Pablo II nombró obispo al P. José Luis Dibildox quien tomó posesión el 20 de diciembre del mismo año, como primer obispo de la Tarahumara, con sede en Guachochi, población mestiza y blanca y más desarrollada económicamente que la sede del Vicariato de Sisoguichi. El Nuncio Apostólico Jerónimo Prigione, presidió el 25 de enero 1994, la consagración del nuevo obispo de la Tarahumara. La ceremonia de consagración del nuevo obispo se llevó a cabo en un galerón del Centro Industrial. Asistieron 18 obispos invitados y los sacerdotes del Presbiterio, en su mayoría jesuitas. El cambio de la sede episcopal a Guachochi, marcó una nueva etapa en la vida de la Iglesia en la Tarahumara, en la que Sisoguichi dejó de ser el centro de referencia rarámuri. El Vicariato Apostólico de la Tarahumara desapareció.

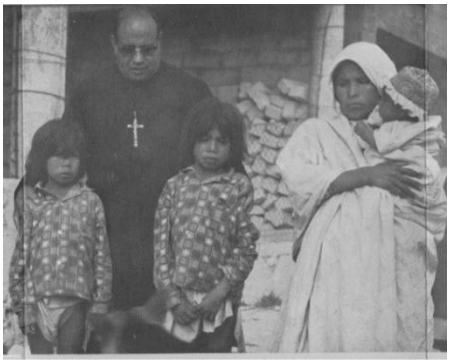

Hno. José Amezcua

Visita de Hermanos en los primeros tiempos.

9.5 CASA DE FORMACIÓN EN NOROGACHI (1994)

Esta casa se fundó con el fin de iniciar la formación marista en la Sierra Tarahumara. Comenzó con dos candidatos que ya habían hecho experiencia de misión al servicio de las comunidades de Sisoguichi, Creel y Norogachi. Los dos aspirantes no siguieron y el proyecto quedó pendiente. Ese mismo año se fundó el Centro de Estudios Ichiméame que tenía por objetivo la formación de profesores serranos para las escuelas que atendían los Hermanos como Norogachi, Kwéchi y Pawichiki y en Chinatú. En 1995 los Hnos. Carlos Preciado y Manuel Villalobos fueron con el obispo Mons. José Luis Dibildox Martínez, para plantearle la posibilidad dejar el internado a algunos laicos comprometidos. Al año siguiente se optó por dejar Sisoguichi. La experiencia se dio por terminada el año de 1973. En 1996, con H. Provincial, Antonio Cavazos Bueno, se decretó la erección del Sector Tarahumara con un superior regional, el H. Carlos Preciado. Las prioridades del momento fueron: la integración de un consejo del Sector formado por miembros de las cuatro comunidades de la Sierra, aprendizaje de la lengua, para lo cual era necesario liberar a un Hermano, cada año y hacer de la casa marista, un lugar de acompañamiento para agentes de pastoral de la Sierra y para la Sierra. La formación de los dos aspirantes quedó a cargo de los Hnos. Juan Manuel García Quintanar y Manuel Hernández Gaona de la comunidad de Creel con la aprobación del Consejo General, para iniciar el noviciado regional en Norogachi.

Hnos. Alfredo Alba, José Guadalupe Romero, Manuel Menchaca, Manuel Franco, Sergio Vázquez.

Para 2006 los Hermanos de la Sierra comenzaron un proceso de discernimiento, que pretendía fortalecer las comunidades, por lo que se optó por dejar la dirección y administración del internado de Norogachi en manos de algunos laicos, quedando como coordinadora la Srta. Luz Raquel Regalado. Se intentó acompañar a la comunidad de Norogachi desde Creel, con el apoyo del H. Eduardo Brondo, pero el resultado no fue el que se esperaba, por lo cual, se volvió a formar una nueva comunidad en 2008. El H. Carlos Preciado, en la comunidad de Norogachi, como animador comunitario, comenzó a dar un giro en el Proyecto Educativo Marista de la Sierra. Se adquirió un terreno en Tucheachi, cerca de Norogachi con el fin de seguir fomentando el desarrollo de proyectos productivos. Hubo otras experiencias que no fueron parte del quehacer de los Hermanos en la Sierra Tarahumara como la de Bawinokachi iniciada por la Srita. Anita García Narro y que quedó bajo la responsabilidad de los alumnos y exalumnos del colegio Cervantes Costa Rica de Guadalajara.

9.6 BAWINOKACHI

El trabajo misionero de esta población de la Sierra Tarahumara está muy ligado a la presencia de la Srta. Anita García Narro que estuvo primero en Sisoguichi de 1949 a 1952 teniendo a su cargo 56 niños de 4 a 12 años de edad en Bawinokachi, a 25 Km. de Sisoguichi, en donde vivió hasta su muerte. Levantó una capillita a la Virgen de Guadalupe y se dio a la tarea de construir un pequeño hospital con gente de la región. En 1977, alumnos del colegio Cervantes Costa Rica se comunicaron con el H. Elías Pérez para solicitarle trabajo en la Misión de Sisoguichi, pero como no tenía en que ocuparlos les ofreció llevarlos a Bawinokachi, con Anita. Así fue como hicieron el contacto, y luego, acompañados de algunos maestros y el H. Alberto Aceves se lanzaron a la Misión. Fue tan efectivo su trabajo que en diez días cambiaron el techo del tejaban que servía de albergue, salón de clases y habitación personal. En 1979 se repitió la visita, entre ellos estaba Teodoro Grageda que, entonces era alumno (ahora misionero en Tanzania) Salvador Lazcano y otros alumnos del Cervantes Costa Rica que continuaron yendo año con año hasta la muerte de Anita. Entonces se comprometieron a ir cada año. Se formó el Grupo Bawinokachi a iniciativa de Salvador Lazcano Díaz del Castillo. Los alumnos del Colegio Cervantes Costa Rica siguen yendo cada año, pero ahora organizados formalmente como *Voluntariado Marista en Tarahumara.*

La Sierra Tarahumara

9.7 CHINATÚ

"La Misión de los Hermanos Maristas en la población de Chinatú, Chih. fue fundada por petición del entonces obispo José Alberto Llaguno Farías a la Provincia de México Occidental, siendo provincial el H. Rigoberto Limón Limón. La nueva comunidad, fue fundada en agosto de 1983 e integrada por los Hnos. Roberto González González, Alfredo Alba Olvera y Juan Manuel García Quintanar con la propuesta era asumir el internado indígena de Kúruwis y colaborar con las Hnas. Siervas del Sagrado Corazón de Jesús y de los Pobres, en la Escuela Primaria Francisco Javier Mina, a nivel primaria. Las Hermanas también tenían a su cargo el internado de Tewes para niñas. El sostenimiento de los dos internados se apoyaba económicamente en el aporte mensual que daba una institución americana: "Christian Childrens Fund". La relación con esta institución me fue delegada directamente (Juan Manuel) como responsable y administrador. Para ello fue necesario invertir mucho tiempo y esfuerzo para poner al corriente una serie de requisitos, de los cuáles dependía la continuidad o la separación del proyecto que garantizaba, primordialmente, el bienestar de los niños de manera integral: salud, alimentación, vestido, educación y recreación primordialmente. Tomando en cuenta las dificultades que se tenían para acceder a la Misión, era más difícil conseguir personas de buena voluntad que quisieran ayudarnos a garantizar alguno de los aspectos del bienestar de los niños como los que exigía "Christian Childrens Fund".

Hnos. José Amezcua y Benjamín Murillo

Buscando soluciones y conociendo al Dr. Daniel Jiménez Sáenz, dentista y hermano de dos Hermanos maristas, se planteó la posibilidad de "unas vacaciones de trabajo en la Sierra Tarahumara" en donde él y algunos otros dentistas nos pudieran regalar su trabajo profesional para atender la salud dental de la población infantil que atendíamos tanto en los Internados como en la Escuela, lo cual se concretó, si mal no recuerdo, en el año 1985/6. La primera semana el Dr. Daniel llegó con otros tres compañeros dentistas (no recuerdo sus nombres) y estuvieron por una semana. Regresó Daniel por tres años con otros amigos dentistas, cada año diferentes, para atender la salud dental durante una semana. Estos primeros años, el Internado de Kúruwis (niños) a través de "Christian Childrens Fund" destinó recursos económicos para equipar el primer consultorio, con los materiales que se requerían.

Platicando con el Dr. Daniel Jiménez Sáenz, me decía que estaba haciendo gestiones para poder traer a esta experiencia a dos de los catedráticos de la Facultad de Odontología, de la UdeG a los que les tenía mucha confianza, y no se equivocó, el año 1985 llegó con un grupo más numeroso de Doctoras(es) entre ellos los Drs. Enrique Pérez, Raúl Macías y Sergio Martínez, Catedráticos, que al vivir la experiencia quedaron cautivados con el proyecto. Una noche, estando en el patio de recreo del internado de Kúruwis, el Dr. Enrique, junto con el Dr. Raúl me decían: Juan Manuel, esto es la felicidad… estaban viendo jugar a los niños en el patio con una alegría que los enamoró del Proyecto. A partir de esa ocasión, el Proyecto creció y la acción del Dr. Enrique Pérez y los demás Doctores, se comprometieron en fortalecer al equipo y ampliar el servicio a otras comunidades: Chinatú, Wasachique, Sisoguichi, Bawinocachi, Cerocahui, Norogachi, Agua Puerca y otras.

Hno. Carlos Preciado y niños de primera comunión

Posteriormente crearon el GOAT (Grupo Odontológico de Ayuda a la Tarahumara) que continúa teniendo presencia y compromiso en el cuidado de la salud dental de la población indígena y mestiza en algunas de las comunidades de la Sierra Tarahumara, hasta la fecha. Su presencia ya tiene más de 30 años, sirviendo y ofreciendo un sentido de corresponsabilidad humana con la población indígena y mestiza de esa región serrana. (Cfr. CDMX 28/03/18. Juan Manuel GQ. Atención de la Dra. Ma. Arcelia Castellanos.)

En octubre 1986 se organizó el segundo viaje a Chinatú de los Doctores Daniel Jiménez Sáenz y Silvia Plascencia. El tercero fue en octubre de 1987 con las siguientes personas: Dr. Enrique Pérez Ramírez, Dr. Daniel Jiménez, Dra. Esperanza Gutiérrez y Dra. Laura Gutiérrez, Dr. Raúl Macias, Dr. Ricardo Soza. La estancia de estos primeros viajes fue de 15 días de servicio. El cuarto viaje fue durante la Semana Santa de 1988, con 13 dentistas y 15 días de servicio, en la comunidad de Bawinocachi. De allí en adelante, se estuvieron visitando las comunidades de Chinatú, Norogachi, Sisoguichi, Bawinocachi, Cerokahui, Agua Puerca, Correcoyote (también llamado Wasachiqu). El grupo fue creciendo en número de asistentes y cada 6 meses iba a dar servicio social dental.

El Dr. Enrique Pérez Ramírez fue un gran líder junto con el Dr. Jaime Mireles que hasta la fecha asiste con un grupo en Norogachi. El Dr. Enrique motivaba al grupo con su mismo ejemplo. Daba una atención dental profesional a los pacientes, llevando además los mejores materiales y daba un trato de hermano a los rarámuri. No era necesario que la gente nos dijera doctores sino simplemente el nombre de cada uno.

Hno. Elías Pérez Pérez

Hnos. Erasto Meza y Manuel Hernández Gaona

"Yo inicié invitada por el maestro Enrique Pérez Ramírez en el mes de mayo de 1991 y ha sido una parte importante de mi vida desde entonces. No es para mí, una obligación, pero sí un compromiso como cristiana y como profesionista dar un poco de lo que se me ha dado como don. He tenido el gusto de conocer la riqueza de la cultura rarámuri y la gran alegría de compartir el tiempo, la vida y los conocimientos para sanar la boca de nuestros hermanos Tarahumaras. Ver, después de 27 años, a los chiquitines convertidos en padres, con sus bocas sanas llevando a sus pequeños a la atención dental no tiene precio. Esa sonrisa de regreso como único pago, llena mi corazón de una vida plena. La sencillez de vida y la forma en que comparten unos con otros lo poco que tienen, es un ejemplo a seguir". (Cfr. Dra. María Arcelia Castellanos Castellanos.)

9.8 CINCUENTA AÑOS DE PRESENCIA MARISTA EN LA SIERRA TARAHUMARA (24/11/2011)

Un grupo de Hermanos, maestros, amigos y voluntarios que en el trascurso de los cincuenta años de la misión de la Tarahumara prestaron sus servicios, se juntaron para celebran el cincuentenario de la llegada de los Hermanos. La fiesta se realizó en Sisoguichi, en el corazón de la Sierra, a partir del jueves 7 de julio a medio día. Por la tarde, en un alegre convivio, los presentes narraron sus experiencias de los primeros años de la fundación: el H. Sergio, el Dr. Jaime Nieto, miembro de la comunidad fundadora y los Hnos. Cristóbal Castillo y Carlos Preciado. El H. Noé Sotelo, exalumno de los primeros años del Instituto Sisoguichi, contó sus aventuras. La fiesta apenas comenzaba y el grupo se trasladó a las instalaciones del Instituto Sisoguichi para tomarse la foto del recuerdo. También estuvieron los voluntarios que apoyaron los internados indígenas durante el curso escolar. Vinieron Hermanos y exhermanos que dieron parte de su vida en la Sierra Tarahumara. Estuvieron presentes amigos sacerdotes, religiosas y laicos con quienes compartimos la labor pastoral y educativa, los vecinos de la localidad y de otras poblaciones cercanas, tanto *rarámuri* como mestizos, para vivir la fiesta.

Por la noche, hubo un paréntesis para la celebración de la eucaristía presidida por el Señor obispo, Rafael Sandoval, acompañado por los padres Gabriel Parga, exhermano marista, y por Gilo y Neftalí, padres jesuitas. El señor obispo pronunció la homilía y los gobernadores indígenas dijeron su palabra en rarámuri. En representación del H. Provincial el H. Manuel Franco, dirigió unas palabras a los asistentes. Así terminó la fiesta, contentos y agradecidos el Dios Padre-Madre y a todas las amigas y amigos que han hecho posible que la obra marista haya llevado el mensaje del Evangelio a través de estas barrancas y montañas de la Sierra Tarahumara.

Hnos. Carlos Preciado, Noé Sotelo, Álvaro y Juan Manuel.

Álbum 9. Sierra Tarahumara

Hno. Eduardo Brondo González

Hnos. Juan José, Leopoldo, Manuel, Cristóbal, Alfredo y Vicente.

Sra. Carmen Valverde Sánchez

Hno. Juan José Ramírez Oliva, Manuel Franco Jáuregui, Vicente Abanto Salazar

Carmen Valverde y Hno. Carlos Preciado

Dr. Jaime Mireles Ochoa

Dra. Arcelia Castellanos y Hno. Alfredo Alba

Grupo Odontológico Voluntario Dra. Arcelia Castellanos

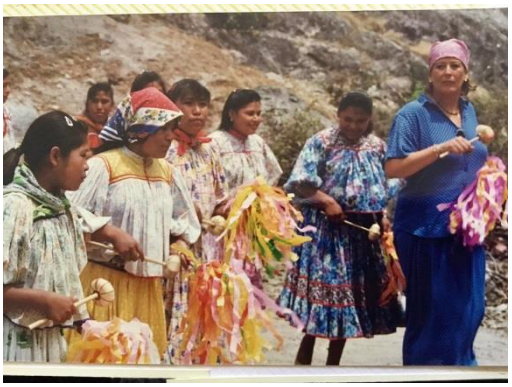

tarahumara 4

Hno. Alfredo Alba y la Dra. Arcelia Castellanos

Carmen Valverde Sánchez

BLOCK X
MISIONES

DAME MARIE HAITÍ

maristas

10.1 PRIMEROS MISIONEROS

En la Provincia de México ya había habido algunas experiencias misioneras en el extranjero. Poco antes de la división de la Provincia los colegios de Laredo y de Brownsville en Texas, se cerraron y algunos de los Hermanos mexicanos que trabajaban en esas escuelas optaron por las misiones y prefirieron ir a naciones de habla inglesa. El H. Sergio Monterrubio fue a Nigeria y a Biafra, el H. Manuel Aviña, a Singapur, el H. Martín Calvillo a Hong Kong y el H. Benjamín García a Sudáfrica.

El H. Basilio Rueda Guzmán, al terminar el Capítulo General en el que fue electo, 1967, tomó, como prioridad personal, "los pobres y las misiones" e hizo un llamado a los Hermanos del Instituto para que se ofrecieran a ir a lugares de misión. En 1969, el H. Miguel Preciado Cisneros fue de los primeros en ofrecerse y fue destinado a la escuela de Rondebosh en Ciudad de El Cabo, África del Sur. Prestó sus servicios hasta 1977 y regresó a México. Estuvo en Tijuana hasta 1982 y de allí pasó al Cervantes Costa Rica, en Guadalajara.

El H. Manuel Menchaca, en 1970, también respondió al llamado del H. Basilio Rueda y fue enviado a la provincia de Zaire en África como maestro de novicios; regresó en 1978 y fue nombrado director del Postulantado en Loma Bonita. En 1984, fue nombrado Provincial, pero enfermó de cáncer y murió en 1985.

El H. Luis Solórzano del Toro, en 1971, fue enviado a Camerún, Africa, a una misión que tenía la Provincia canadiense de Desbiens. Estuvo seis años y por motivos de salud tuvo que regresar a la Provincia canadiense. Una vez recuperado volvió de 1982 a 1984. En agosto de 1985 volvió a la Provincia de México Occidental con la salud un tanto deteriorada y fue destinado a la primaria del Instituto Valladolid como administrador y luego estuvo en Tijuana y Mexicali.Algún tiempo después seguía la pasión misionera y otros Hermanos respondieron a las llamadas del Superior General H. Basilio Rueda.

Hno. Manuel Villalobos Casamadrid

Hno. Manuel Menchaca

Hno. Sergio Vásquez Mora

Hno. Rafael Alvarez Santana

Hno. Elías Pérez Pérez

Hno. David Preciado Palacios

Hno. Rafael Álvares Santana

Hno. Hugo Rivera Herrera

El H. Elías Pérez Pérez, en 1979, fue a la casa general de Roma a prepararse para las misiones; en septiembre de 1980, fue destinado a Dimbroko, Costa de Marfi, Africa, para ayudar a los leprosos; permaneció allí hasta 1999 y regresó a Chinatú en la Tarahumara. De nuevo se fue a Africa, ahora a Rwanda, en 2002. Pasó un tiempo en Liberia y desde 2003, pertenece a la Provincia de Africa Centro Este.

El H. David Preciado Palacios, era director del Colegio de Ciudad del Carmen en 1982, y al año siguiente se fue a Roma para prepararse para luego ir a Africa y en 1985 fue destinado a la ciudad de Maputo en Mozambique a una comunidad de la misión atendida por Hermanos brasileños. El 28 de julio falleció en un accidente automovilístico.

El H. Manuel Vilallobos Casamdrid, en 1982, que estaba en el colegio Cervantes Colonias de Guadalajara, fue a prepararse a Roma para las misiones de Africa y en 1984, fue enviado a Maputo, Mozambique, hasta el Año de 1994.

El año 2005 el H. Sean Sammon, Superior General, mandó una carta personal a todo el Instituto invitando a los Hermanos a ofrecerse como voluntarios para alguna de las naciones del continente asiático. Entre los que respondieron estuvo el H. Miguel Angel Santos Villarreal. Fue a estudiar inglés a Estados Unidos y luego enviado a Filipinas para irse ambientando en la cultura oriental. Después de unos meses pasó a China Continental a la ciudad de Beiging para aprender el chino mandarín durante dos años. Luego estuvo en Shijiazhuang. Trabajó en el Departamento de idiomas en una universidad en la especialidad de inglés, durante tres años.

El H. Hugo Rivera fue enviado por el H. Sean Sammon, a Davao Filipinas y de allí a China y Corea en 2006. En 2011 regresó a Canadá con el Proyecto Ad Gentes y después fue a Haití por poco tiempo y regresó a México.

10.2 TANZANIA, AFRICA

En el capítulo provincial de diciembre del año 1990 y siendo Provincial el H. José Guadalupe Romero Torres, se decide fundar una misión en el extranjero, concretamente en África. Al inicio del año 1991 el H. Miguel Angel Santos Villarreal, junto con los Hermanos Rafael Álvarez Santana y Luis García Sobrado, rector del MIC (Marist International Centre) de Nairobi, visitaron Tanzania y en particular la diócesis de Musoma; fueron recibidos por el obispo Justin Samba que les propuso tres opciones de apostolado: atender un Centro de Pastoral para familias, colaborar en la dirección del seminario menor de la diócesis y la dirección de una escuela en la aldea de Masonga. Se optó por la escuela. El H. Miguel Ángel Santos Villarreal regresó a México y el H. Provincial se dio a la tarea de encontrar Hermanos para fundar la misión. En la nominación de destinos de junio de 1991 se dio a conocer el nombre de los tres Hermanos de la primera comunidad: Juan Velasco Garibay, Teodoro Grageda y Francisco Baeza. Ese mismo año se celebró en Guadalajara la Conferencia latinoamericana de provinciales con la presencia del Superior General H. Charles Howard. Se aprovechó la estancia del H. Charles para que fuera él quien presidiera la ceremonia de envío. Estuvieron presentes los familiares de los Hermanos y los Provinciales asistentes a la Conferencia.

Hno. Manuel Menchaca maestro de novicios en Zaire

Los Hermanos misioneros salieron de Guadalajara el 29 de septiembre de 1991 haciendo escala en algunas ciudades hasta llegar a Roma de donde partieron para Nairobi, Kenia, el 16 de octubre. Se hospedaron en el Centro Marista Internacional (MIC) durante tres meses que aprovecharon para ir familiarizándose en la cultura de la región. El 13 d enero de 1992 salieron para Tanzania, vía Mwanza y se hospedaron en la escuela de lenguas para seguir un curso del idioma local, el kiswawili. A principios del mes de junio, se instalaron en la aldea de Masonga, en casa del párroco; luego comenzaron la construcción de la casa para la comunidad que estuvo terminada en febrero de 1993.

Hno. Hugo Rivera en Haití

En el mes de octubre de 1992 se recibieron 400 solicitudes de alumnos para iniciar el curso en la escuela marista. Se aceptaron solamente 100 por falta de cupo. En seguida se inició el curso propedéutico de inglés. En enero del año siguiente, empezaron los cursos y hasta el mes de marzo se hizo la inauguración oficial de la escuela. Asistieron algunos Hermanos del MIC, vecinos de las aldeas cercanas, el Sr. obispo, sacerdotes y religiosas. En representación del H. Provincial de México Occidental, estuvo el H. Víctor Manuel Preciado Ramírez.

Debido a que, únicamente había en la región la escuela marista, los Hermanos decidieron emplearla como centro de las actividades pastorales. Los alumnos se acomodaron en varios grados: Form IV, Ciencia y Arte, y Form I, II, III. Del alumnado el 40% son mujeres. La enseñanza de la Religión se organizó con un programa especial basado en el estudio de la Biblia. El conocimiento agrícola es lo característico de la escuela tanto en lo teórico como en lo práctico, con el fin de capacitar al alumnado en la producción de alimentos, mejorando las cosechas. La plantación de árboles fue prioritaria.

La labor evangelizadora se centró en el testimonio personal y en la pedagogía marista para formar "buenos cristianos y virtuosos ciudadanos". Los alumnos pertenecen a diferentes confesiones religiosas: católicos, cristianos y otros credos. La catequesis se ofrece a todos, respetando las propias creencias, con un proyecto pastoral de la escuela que se elabora al principio del curso. Un grupo de estudiantes católicos se reúne para realizar algunas actividades sociales y religiosas; con ellos se formó el grupo MARCHA con fines apostólicos y vocacionales.

Hnos. Basilio Rueda y Hermanos en las misiones.

Hno. Elías Pérez Pérez

Hnos. Rafael Álvarez Santa y Elías Pérez Pérez

H. Rafael alvarez en Tanzania

H. Sergio Vázque Mora en Tanzania

H. Miguel Ángel Santos, en China

Hnos. Mexicanos en China Miguel Ángel Santos y Roberto Méndez

Hnos. Ernesto Sánchez Barba, Víctor Manuel Preciado Agustín Acevedo en Africa

Hno. Miguel Ángel Santos y Roberto Mendez

10.3 MASONGA

Muchos jóvenes, tanto hombres como mujeres de varios países, cada año dedican seis o más semanas a todo tipo de actividades en alguna de las instalaciones de la misión. Los pioneros de esta experiencia, fueron Guillermo Osorno y su esposa Katia, exalumnos del Colegio Cervantes Costa Rica que hicieron contrato por tres años 1994-1997. Otro matrimonio joven: Pepe, agrónomo, y Ana, maestra de inglés, ambos catalanes, hicieron contrato en el año 2001. Estas parejas junto, con los voluntarios de verano, planean, oran, trabajan y comen con los Hermanos.

Antes de participar en el XIX Capítulo General el H. Antonio Cavazos Bueno invitó al H. Basilio Rueda para ir a Tanzania en viaje de solidaridad, y visitar la misión de Masonga. Durante su estancia el H. Basilio encontró a un niño de unos diez años de edad, llamado Marcelo que tenía el cuerpo cubierto de llagas purulentas. Cada día le limpiaba las llagas con mucho cariño y delicadeza. Al despedirse el H. Basilio para ir a Roma, Marcelo no pudo contener el llanto.

Los Hermanos participan en la Parroquia en todos los eventos pastorales, sociales, forman parte del consejo parroquial y coordinan las actividades. Desde diciembre del año 2000 se han plantado más de cincuenta mil arbolitos en el área escolar; el cultivo de hortalizas ha sido permanente. Muchos exalumnos acuden a la Escuela para abastecerse de semillas y arbolitos para sus parcelas familiares, lo mismo que para conseguir lo necesario para el desarrollo de la apicultura. La actitud de los Hermanos es de completa apertura hacia las personas. El H. Benito Arbués, Superior General, visitó Mwanza y Masonga en mayo del 2004 acompañando a los Hermanos en la bendición del terreno para el postulantado internacional de la Región Centro-Este de África poniendo la primera piedra. Los Hermanos del Sector se reunieron con el H. Benito Arbués que les habló de las posibilidades de una reestructuración regional en Tanzania. En este acto estuvieron presentes los Hermanos de la comunidad: Juan Velasco Garibay, Sergio Pario, Sergio Vázquez Mora, Rafael Álvarez Santana, Francisco Baeza y Pepe y Ana.

10.4 MWANZA-NYAKATO, ESCUELA SECUNDARIA

El consejo provincial aprobó otros proyectos, uno de los cuales fue la apertura de la escuela secundaria con el nombre de The Marist Boys´ Secondary School, cuyo lema es *memento ascendere Semper.* El personal de la escuela lo integraron el director H. Francisco Baeza y otros cinco profesores, formando la comunidad marista de Nyakato. La escuela abrió sus puertas el 21 de enero de 2013 a unos cien alumnos, tanto internos como externos. Los padres de familia y los alumnos se sienten felices de ser llamados “chicos maristas.”

Misa de Envío de los misioneros, preside el Hno. Superior General Charles Howard

Hnos. Juan, Sergio, Teodoro,Kiko, Víctor Preciado, Luis Jorge Flores, Antonio Cavazos, Rafael Álvarez

Hnos. Teodoro Grageda y Víctor Manuel Preciado

10.5 POSTULANTADO

El postulantado de Nyakato, que ya había empezado en Mwanza, Tanzania en Africa Oriental, ha estado recibiendo jóvenes de cinco países africanos, que continúan su proceso de discernimiento vocacional. Los primeros formadores fueron los Hnos. Rafael Alvarez Santana y uno de Ruanda y otro de la República Democrática del Congo. El año 2001 empezaron dieciséis postulantes; siete hicieron sus primeros votos y continuaron su formación en Nairobi. En 2002 iniciaron dieciséis novicios en Save Ruanda, para el segundo año. En 2003, hubo veinticinco novicios, diez de primer año. En 2004, iniciaron doce en Nyakato, procedentes de Tanzania, Kenia y República Democrática del Congo.

Hnos. Juan Velasco Garibay, Teodoro Grageda y Francisco Baeza.

Hnos. Benito Arbués S. G. y Juan Velasco Garibay

Hnos. Luis Jorge Flores, Antonio Cavazos, Rafael Álvarez, Teodoro Grajeda, Juan Velasco, Sergio Vázquez Mora en Tanzania

Siendo los postulantes de diferentes países de Africa, fue necesario iniciar un proceso de inculturación viviendo en comunidad de oración, estudio y trabajo manual y apostólico. En febrero y marzo de 2006 la comunidad estuvo integrada por veintiún miembros: tres formadores y dieciocho postulantes. En febrero se realizó la visita canónica de los superiores a la Provincia de África Centro-Este, (PACE) tanto al postulantado como a las comunidades de Roo, Orore, Kenia, Masonga y Tanzania. El primero en llegar, el 27 de febrero, fue el H. Antonio Ramalho, Consejero General, responsable de la formación y se quedó hasta al 4 de marzo ofreciendo una excelente oportunidad de dialogar sobre la vida y la misión marista en África y su repercusión en el postulantado. También se revisaron los aspectos del trabajo realizado y los retos que se van presentando. Además de los encuentros formales hubo muchos momentos de oración.

El sábado 11 de marzo llegaron dieciocho Hermanos procedentes de Kenia y Tanzania, para tener una reunión con el H. Seán Sammon, que venía acompañado por el H. Eugene Kabanguka, Provincial, recién nombrado. Los temas centrales fueron: la misión, la identidad, y laicado marista. Las charlas, bien ilustradas sirvieron para reflexionar y compartir ideas y experiencias. Todos se sintieron muy motivados para vivir la vida religiosa como "memoria viva" y "elemento purificador" en la Iglesia y en el mundo. También fue motivo de alegría la información sobre la Administración general, las causas de Canonización y las vocaciones. El día 13 terminó la visita. Y al día siguiente llegó el H. Maurice Berquet. (Cfr. H. Rafael Álvarez Santana)

Hnos. Juan vesco Teodoro Grageda y Antonio Ramahlo

Tanzania Muanza

Hnos. Juan Velásco Garibay y Ernesto Sánchez Barba

Hno. Teodoro Grageda en Masonga

Hnos. Teodoro Grageda y Francisco Baeza

Hno. Juan Velasco y alumnos

Hno. Juan Velasco, Ernesto Sánchez, Teodoro Grageda con los postulantes

1 0.6 PRESENCIA MARISTA EN HAITI

Desde el 15 de septiembre de 1985 hay Hermanos maristas en Haití primero en el pueblo llamado Dame-Marie y en el de Latibolière, a diez kilómetros de Jeremie la ciudad principal de la región. Los Hermanos de Canadá se hicieron cargo de la Misión.
Con ocasión de la X CLAP (Conferencia Latinoamericana de Provinciales) reunida en Los Teques, Venezuela, el consejo general respaldó la solicitud de la Provincia de Canadá de ceder la misión marista de Haití a otra Provincia de la Región Arco Norte, debido a la carencia de Hermanos. El consejo provincial de la Provincia México Occidental, después de una consulta a los Hermanos, en la asamblea del 31 de marzo de 2005, aceptó el reto de incorporar la misión de Haití a la Provincia. El consejo general había previsto realizar esta incorporación durante la Conferencia General en Sri Lanka en el mes de septiembre de 2005, pero en una reunión con los Provinciales del Arco Norte, se decidió retrasarla hasta haber iniciado un intercambio de opiniones sobre la reestructuración en la Región Arco Norte. Al principio del mes de junio de 2006, el Hermano Provincial de Canadá hizo llegar al consejo general un informe describiendo los problemas por los que estaba pasando la misión de Haití, debido a una serie de imprevistos y de la salud de varios Hermanos. En dicho informe se sugería anticipar el proceso de cesión de la misión.

Haití en el Caribe

Mapa de Haití

Aprovechando la presencia, en Roma, del H. Víctor Manuel Preciado Ramírez, provincial de México Occidental, en la reunión del consejo internacional de Asuntos Económicos, el Consejo General conversó con él y aprobó, en principio, la cesión de la responsabilidad de la misión marista de Haití a la Provincia de México Occidental. A partir de ese momento se iniciaron los contactos entre los Hermanos Provinciales de México Occidental y de Canadá para definir las condiciones y los procedimientos hasta la cesión definitiva de la misión a la Provincia de México Occidental el 8 de enero de 2009.

En la reunión del 17 de diciembre de 2008, el consejo provincial de Canadá decidió, por unanimidad*: "Que sea transferido a la Provincia de México Occidental el Sector Marista de Haïti, fundado el 3 de agosto de 1985 por la Provincia de Iberville, de acuerdo a la decisión del Consejo Provincial del 14 de abril de 1984 y con la aprobación del Consejo General el 28 de abril de 1984."* El documento oficial está firmado por los dos Provinciales el 8 de enero de 2009. Por parte de México Occidental: H. Ernesto Sánchez Barba. Por Canadá: H. Bernard Beaudin. El traspaso sería realizado respetando los acuerdos que tomaron las dos Provincias el 15 de agosto de 2008. Firman: Séan Sammon. Superior General. Jean Ronzon, Secretario General.

Según los acuerdos, todos los activos actuales en Haití estarían, desde ese momento, bajo la responsabilidad de la Provincia de México Occidental. Los inmuebles son los siguientes: El terreno de la residencia de Dame Marie, el terreno que está en Jeremie frente a la residencia del Postulantado en Caracolie; el terreno y la construcción de Caracolie, en el que se instaló el Postulantado.

10.7 DAME MARIE

El pueblo de Dame-Marie se localiza al suroeste de Haití, en la región de la Grand'Anse, bastante retirado de Puerto Príncipe. No cuenta con servicio de agua y electricidad. Se aprovecha la energía solar y el agua de la lluvia o de los ríos para satisfacer necesidades básicas. El pueblo tiene unos diez mil habitantes y es uno de los más importantes de la región. La ciudad más cercana es Jérémie. Los habitantes hablan el Creole, pero en las escuelas el idioma oficial es el francés. En la ciudad hay cinco Hermanos que dirigen dos escuelas: la primaria de Notre Dame de Fátima, la secundaria y preparatoria del Collège Notre Dame de la Nativité.

Hno. Gustavo Cerda Hernández

Hno. José Luis Casillas Velázquez

10.8 NOTRE DAME DE FATIMA

Notre Dame de Fátima es una escuela de Gobierno supervisada por los Hermanos de Dame-Marie. El mantenimiento de las instalaciones y el salario de los maestros está bajo la responsabilidad del Gobierno haitiano. Cuenta con grupos de primero a sexto de primaria y en ella trabajan dos Hermanos que se encargan de la supervisión general, del acompañamiento de los maestros y de velar por el ambiente marista. La dirección está a cargo del profesor Anthony Jean Baptiste, laico marista.

10.9 NOTRE DAME DE LA NATIVITÉ

El colegio Notre Dame de la Nativité es una escuela Secundaria y Preparatoria supervisada por los Hermanos cuyas instalaciones pertenecen a la diócesis. En ella estudian cuatrocientos treinta alumnos y trabajan dos Hermanos, uno encargado de la subdirección y el otro es profesor de Informática de Septième grado hasta Philo (1º de Secundaria y 4º de Preparatoria). Los Hermanos son los responsables de las clases de catecismo. Con la ayuda económica de las Provincias Maristas de Canadá, México Occidental y FMSI (Fundación Marista para la Solidaridad Internacional) se construyeron varias aulas, la biblioteca, el laboratorio de ciencias, una cancha de básquetbol y unos baños para los alumnos. Aquí trabajaron los Hermanos Sergio Cáceres Vera, como administrador y como profesor de informática y español; y el H. Laurent como encargado de la biblioteca y de una escuelita primaria vespertina para niños de más escasos recursos. Toussaint Forestal, estuvo encargado de la catequesis. Tres Hermanos forman esta comunidad. La Primaria Notre Dame de Fátima tiene trescientos alumnos y doce profesores. La secundaria-preparatria de Notre Dame de Nativité tiene cuatrocientos treinta y dos alumnos y veinticuatro profesores seglares.

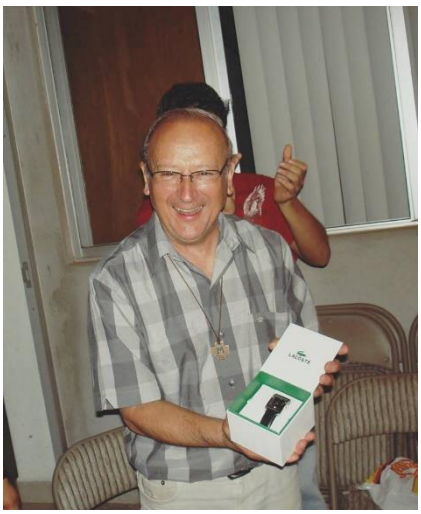

Hno. Antonio Cavazos Bueno

Hno. Sergio Cáceres Vera

Hno. Luis Enrique Rodriguez Santana

Hno. Rafael Álvarez Santana

Hnos. Antonio Cavazos, Sergio Cáceres y Luis Enrique Rodríguez Santana

10.10 EL TERREMOTO

El 12 de enero de 2010, a las 4 de la tarde, un fuerte terremoto de 7.3 grados y de 3 minutos de duración sacudió a la isla. El epicentro, se localizó en la capital, Puerto Príncipe, la cual quedó casi totalmente destruida. El número de muertos alcanzó los trescientos mil; los heridos fueron incontables. Las réplicas del temblor, cada 10 minutos, volvían a revivir el pánico. La falta de alimentos, agua, vivienda, más la lluvia empeoraron la situación dificultando el rescate. Al sur de la isla, en la Grand Anse, el terremoto se sintió con menor intensidad y sin graves consecuencias. Durante los días siguientes llegaban a Jérémie, camiones urbanos y de carga con cientos de personas que se desplazada de la Capital, buscando familiares y amigos, para vivir unos días o unos meses. Las familias pobres abrieron sus casas, a los damnificados. Las escuelas recibieron a nuevos alumnos y se llenaron hasta el tope. Los Hermanos maristas de todo el mundo, hicieron llegar la ayuda humanitaria con alimentos, aportación económica y palabras de aliento. La visita del H. Emili Turú, Superior General, del H. Provincial y los consejeros fue de mucho apoyo. Se reportaron los daños y se ayudó a reconstruir los locales destruidos. Las escuelas de Dame Marie y Latibolière sufrieron pocos daños. La Capital se va reconstruyendo, lentamente.

10.11 VIGESIMO QUINTO ANIVERSARIO DE LA FUNDACIÓN

El 25 de septiembre de 2010 se celebró el 25o aniversario de la fundación de la primera comunidad marista en Haití. Estuvieron presentes el H. Superior General Emili Turú, el H. Manuel Franco Jáuregui viceprovincial de México Occidental, el H. Clément Rondeau de Canadá que dedicó muchos años de su vida a la misión. Los Superiores visitaron las comunidades y los colegios y se reunieron con los Hermanos y maestros; hubo Reconocimientos a los de mayor antigüedad y se inauguraron las nuevas instalaciones del Colegio de la Nativité. El domingo 19 de septiembre se celebró la misa solemne de Aniversario en Dame Marie.

Hnos. Emili Turú S.G; José Luis Casillas, Sergio Casares, Jean Mance, Luis Enrique Rodríguez

Hno. Provincial Ernesto Sánchez Barba visita la misión de Haití.

Hnos. Luis Enrique, Franzley y Jean Mance con los postulantes..

10.11 VIGESIMO QUINTO ANIVERSARIO DE LA FUNDACIÓN

El 25 de septiembre de 2010 se celebró el 25o aniversario de la fundación de la primera comunidad marista en Haití. Estuvieron presentes el H. Superior General Emili Turú, el H. Manuel Franco Jáuregui viceprovincial de México Occidental, el H. Clément Rondeau de Canadá que dedicó muchos años de su vida a la misión. Los Superiores visitaron las comunidades y los colegios y se reunieron con los Hermanos y maestros; hubo Reconocimientos a los de mayor antigüedad y se inauguraron las nuevas instalaciones del Colegio de la Nativité. El domingo 19 de septiembre se celebró la misa solemne de Aniversario en Dame Marie.

10.12 POSTULANTADO Y NOVICIADO

La ciudad de Jeremie, es la más importante de la región y se le llama la "Ciudad de los poetas", porque muchos escritores, historiadores y poetas que han nacido ahí. A partir de 2014, el Postulantado se trasladó a la ciudad de Les Cayes, una de las principales ciudades de Haití, en busca de mejores oportunidades de estudio para los postulantes. La casa de la comunidad marista fue por un tiempo postulantado y ahora es el noviciado. Para el curso escolar 2016-17, por cambios en el plan de formación del Sector, no hay novicios. La comunidad está constituida por los Hnos. Antonio Cavazos Bueno maestro de novicios y Wilguins Francois.

En Les Cayes, se encuentra el Foyer de la Misericorde que es la casa de ejercicios de la diócesis. El Padre Musseaux, encargado del Foyer, distribuyó el Postulantado en dos casas, que con el tiempo resultaron pequeñas para el número de postulantes. La Provincia ayudó acomprar un terreno y construir una casa de acuerdo a las necesidades. La propiedad está a nombre de Frères Maristes. El postulantado tiene una duración es de tres años. El H. Luis Enrique Rodríguez Santana es el director y el H. Gustavo Cerda Hernandez, su ayudante. La experiencia de tres años de postulantado comenzó en Jérémie, para dar más tiempo al proceso de madurez vocacional propia del noviciado. El equipo formador decidió que se siguieran estudios en la Escuela Normal de Jerémie por las mañanas, y por las tardes, los estudios religiosos propios del postulantado.

Los postulantes han vivido una experiencia apostólica al organizar la escuela de verano 2016 con algunos alumnos de las escuelas de Fátima y de Dame-Marie. El programa de estudios del Postulantado ofrece, a los aspirantes que están cursando materias en la Escuela Normal, más solidez a la formación de los postulantes. Asistían regularmente entre 15 y 20 alumnos de primero a quinto grado de la escuela elemental, en cinco salones de clase. Los estudiantes eran los alumnos con mayores dificultades en el aprendizaje. Los postulantes animaron las actividades de manualidades, canto, danza, música y educación física. Los niños realizaron con mucho gusto estas actividades, que propiciaron una mayor cercanía entre maestros y alumnos, en un ambiente cordial y de mucha actividad. La dedicación, los desvelos y el cariño de los postulantes propiciaron muchos momentos alegría. Diez meses después de que el huracán Matthew destruyera el 80% del pueblo, los Hermanos volvieron al noviciado en Jérémie. La ceremonia de inicio fue presidida por el obispo Gontrand Décoste, con la presencia del H. Luis Enrique Rodríguez Santana como responsable del Sector Marista de Haití y delegado del H. Superior General. Durante la misa, que tuvo lugar el 15 de agosto de 2017, el H. Luis Enrique dio la bienvenida a los novicios que iniciaron su formación marista en el año del Bicentenario.

H. Alfredo Alba de visita em Haití

Hnos. Luis Enrique, Rafael Alvarez y Guy Lacasse con los postulantes

El Hno. Emili Turú S. G. y Manuel Franco delegado de la Provincia .

El Hno. José Luis Casillas viendo el clasico deporte marista espirobol

En Les Cayes, se encuentra el Foyer de la Misericorde que es la casa de ejercicios de la diócesis. El Padre Musseaux, encargado del Foyer, distribuyó el Postulantado en dos casas, que con el tiempo resultaron pequeñas para el número de postulantes. La Provincia ayudó acomprar un terreno y construir una casa de acuerdo a las necesidades. La propiedad está a nombre de Frères Maristes. El postulantado tiene una duración es de tres años. El H. Luis Enrique Rodríguez Santana es el director y el H. Gustavo Cerda Hernandez, su ayudante. La experiencia de tres años de postulantado comenzó en Jérémie, para dar más tiempo al proceso de madurez vocacional propia del noviciado. El equipo formador decidió que se siguieran estudios en la Escuela Normal de Jerémie por las mañanas, y por las tardes, los estudios religiosos propios del postulantado.

Los postulantes han vivido una experiencia apostólica al organizar la escuela de verano 2016 con algunos alumnos de las escuelas de Fátima y de Dame-Marie.

El programa de estudios del Postulantado ofrece, a los aspirantes que están cursando materias en la Escuela Normal, más solidez a la formación de los postulantes. Asistían regularmente entre 15 y 20 alumnos de primero a quinto grado de la escuela elemental, en cinco salones de clase. Los estudiantes eran los alumnos con mayores dificultades en el aprendizaje. Los postulantes animaron las actividades de manualidades, canto, danza, música y educación física. Los niños realizaron con mucho gusto estas actividades, que propiciaron una mayor cercanía entre maestros y alumnos, en un ambiente cordial y de mucha actividad. La dedicación, los desvelos y el cariño de los postulantes propiciaron muchos momentos alegría. Diez meses después de que el huracán Matthew destruyera el 80% del pueblo, los Hermanos volvieron al noviciado en Jérémie. La ceremonia de inicio fue presidida por el obispo Gontrand Décoste, con la presencia del H. Luis Enrique Rodríguez Santana como responsable del Sector Marista de Haití y delegado del H. Superior General. Durante la misa, que tuvo lugar el 15 de agosto de 2017, el H. Luis Enrique dio la bienvenida a los novicios que iniciaron su formación marista en el año del Bicentenario.

10.13 ESCOLASTICADO

En Puerto Príncipe, se encuentra el escolasticado en una casa que se alquiló a unas religiosas. El El director H. Jean Mance y es ayudado por el H. Enrique Escobar Zúñiga. Hay tres Hermanos escolásticos: Dimmy Frederic, Oscar Paul-Louis y Mayliko Livette; estudian Ciencias de la Educación en la Universidad Quisqueya. Los tres Hermanos escolásticos que siguen en México: Junel Pierre, Alexeste Gadjee y Ernso Vital estudian en la Universidad Marista de Guadalajara la Licenciatura en Educación y Desarrollo Institucional.

10.14 COLEGIO ALEXANDRE DUMAS

En el pueblo de Latibolière, al sur de Jérémie, la gente vive de la agricultura en una región montañosa y alejada de la costa. Los Hermanos administran un colegio de la diócesis llamado Collège Alexandre Dumas, en honor al célebre literato de ascendencia haitiana autor de Los Tres Mosqueteros y El Conde de Montecristo. Tres Hermanos formaban esta comunidad Frantzley Exama, Rafael Álvarez Santana y Ernso Vital. En el 2017 tres Hermanos fueron miembros de esta comunidad: Sergio Cáceres Vera, Parnel César y Alexeste Gadjee. La secundaria–preparatoria tiene trescientos veinte alumnos, atendidos por treinta profesores seglares. Por la tarde, en las instalaciones de la secundaria, funciona la escuelita del H. Laurent con ochenta niños de primaria y cuatro profesores.

Hnos. Luis Enrique y Franzley

Hnos. Provincial Ernesto Sánchez, Víctor Preciado y José Luis Casillas

10.15 EL HURACÁN MATHIEW

El 4 de octubre de 2016 la tormenta tropical Mathiew azotó la región de la Grand Anse con vientos de más de 200 km por hora. Mathiew pasó destruyendo todo a su paso: casas, cosechas, árboles, animales, todo. El número de personas muertas o desaparecidas alcanzó el número de 600. La lluvia fue abundante, se habilitaron escuelas y templos para servir de albergues, pero también fueron destruidos. En Les Cayes, donde vivían catorce postulantes y dos Hermanos formadores, el huracán destruyó el tejado y los Hermanos fueron a alojarse en la casa de retiro de la diócesis. En el noviciado de Jérémie, quedaron destruidos los páneles solares y el cercado de la propiedad. Las escuelas, Nativité y Fatima, en Dame Marie quedaron sin techo lo mismo que la Alexandre Dumas de Latibolière.

Colegio Alexnadre Dumas

Templo de Dame Marie

Casa de los Hermanos

Colegio de Fatima

Colegio de Fatima

Colegio de Fatima

Álbum 10. Hermanos

Hno. Eduardo Brondo González

Hnos. Alberto Velázquez Aceves y Ernesto Naranjo Teran

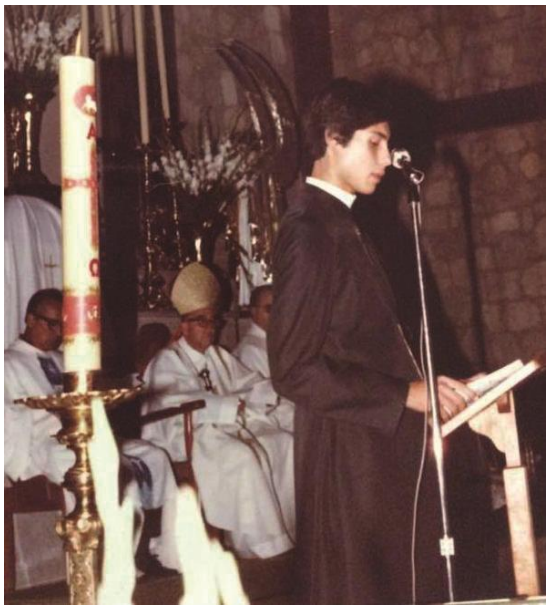

Hno. Carlos Perales en Morelia

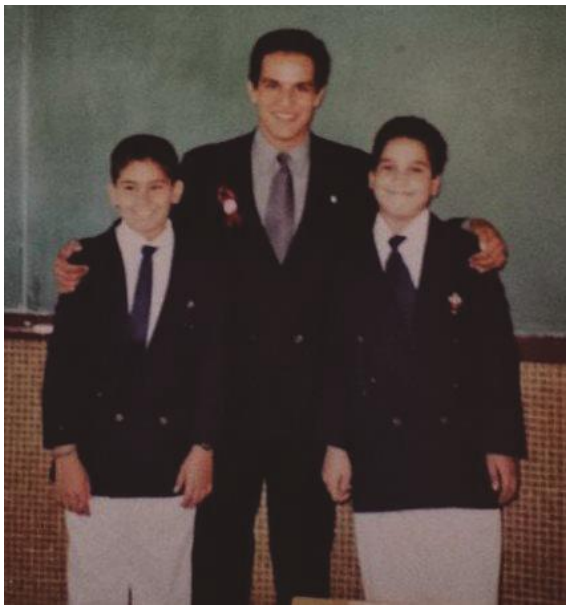

Hno. Eduardo Brondo González

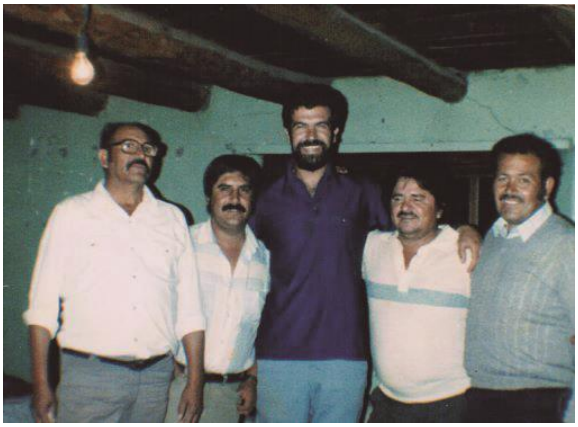

Hno. Manuel Franco Jáuregui en la Tarahumara

Hnos. Pablo Hernández y Eduardo Brondo y el Sr. Obispo de Yucatán

Hno. Rubén Nava y el Sr. Obispo Raúl Vera

Hnos. Joaquín Barba, Alberto Velázquez, Gonzalo Castillo y José Luis de la Torre

Hnos. J. Guadalupe Padilla, Erasmo Alba, Salvador Varela y J. Guadalupe Romero

Hnos. Teodoro, Juan y Kiko en Tanzania

Hnos. Raúl Lara y Carlos Castillo

BLOCK XI
MOVIMIENTO CHAMPAGNAT

FAMILIA MARISTA

maristas

Antes de XVIII Capítulo General de 1985 ya había la inquietud en exalumnos, padres de familia y profesores maristas por participar, de alguna manera, del carisma de Marcelino Champagnat. El Capítulo recogió todas las inquietudes y quedaron consignadas en el número 164.4 de las Constituciones recién elaboradas. El Consejo General solicitó la colaboración de varios Hermanos, de diferentes partes del mundo, para formar una comisión que llevara a buen término el proyecto que recibió el nombre de *Movimiento Champagnat de la Familia Marista.* Dicha comisión se reunió a lo largo de tres años, realizando una labor de consulta con un documento que se distribuyó, a nivel Instituto, para pedir opiniones y sugerencias a Hermanos y laicos, mismas que se incorporaron al documento original. El documento definitivo fue presentado personalmente por el H. Charles Howard el 16 de julio de 1990: *"Me siento muy feliz de poner en sus manos este documento del Movimiento Champagnat de la Familia Marista, fruto de tres años de reflexión y consultas… es un texto simplificado que trata de animar a los grupos a que decidan organizarse de acuerdo a las circunstancias de cada lugar. El Movimiento no es un a manera de vivir la Vida Religiosa "en el mundo" sino una forma de vivir la vida seglar en el mundo.* (Cfr. Circular El Movimiento Champagant de la Familia Marista) *Conviene tener en cuenta que hay personas que no aspiran a más que una relación amistosa con los Hermanos y hay que evitarles la menor insinuación a que se unan al Movimiento. Es fundamental que, desde el primer momento, evitemos todo sentido de elitismo, de pertenencia exclusiva a una minoría selecta. No estamos impulsando un gueto sino un grupo que debe sentirse en comunión con la Iglesia en un clima de apertura y colaboración." (*Cfr. Circular del H. Charles Howard*)*

Primer Encuentro de Fraternidades Maristas en Tlalpan D. F.

11.1PRIMERA FRATERNIDAD (Quinta Soledad, Tlalpan D.F.)

El grupo Familia Marista de la Quinta Soledad se inició mediante invitación personal que hizo el H. Basilio rueda Guzmán a antiguos Hermanos y a exalumnos. La respuesta se fue dando paulatinamente mientras se iba organizando un grupo numeroso, pero cambiante. Las reuniones formales se iniciaron a fines del año de 1987 cuando el H. Basilio estuvo en el cargo de maestro de novicios de México Central. Se llevaron a cabo varias reuniones con dos grupos bastante numerosos. El H. Basilio tuvo que ausentarse a Roma para afinar los detalles del proyecto del Movimiento Champagnat con los Hermanos Aureliano Brambila de la Mora, de México Occidental y Alexandro Lefebre, de Francia. Cuando el H. Basilio regresó a México, los grupos se fundieron en uno solo y se empezó a trabajar en forma más organizada.

Después de una reunión realizada en Tepoztlán Morelos, en el mes de julio de 1989 con ocasión del bicentenario del nacimiento del Beato Marcelino Champagnat, se vio la necesidad de conocer más su vida y virtudes; por tal motivo el grupo se dividió en subgrupos de trabajo-estudio que se reunían cada tercer jueves de mes. Se propuso otra sesión para estudio de la Biblia los primeros jueves. A fines de 1989, el H. Basilio fue designado, por el H. Superior General Charles Howard, director de un curso para formadores maristas y tuvo que ausentarse por dos años. En su lugar quedó, como asesor el H. Manuel Villarreal. La base de la organización fue el Proyecto de Vida que trata de los miembros del Movimiento, los fines del mismo y la organización interna de cada Fraternidad.

Cuarto Encuentro en el Cerro del Cubilete

Encuentro en México

11.2 FRATERNIDAD NUESTRA SEÑORA DE LA ASUNCIÓN DE AGUASCALIENTES

El año de 1992, en la casa marista de Aguascalientes, el H. Manuel Hernández Gómez, invitó a un grupo de seglares: maestros, padres de familia y a algunos papás de los postulantes de Encarnación de Díaz, Jal. para participar en la eucaristía, en la capilla del colegio. Después de la misa hubo una pequeña convivencia en el comedor de los Hermanos y decidieron continuar con la experiencia. El fin de las reuniones era acercar a los seglares a conocer y compartir la espiritualidad de Marcelino Champagnat.

La fraternidad comenzó a trabajar en 1994 pues todos querían comprometerse con el carisma marista con muchas ganas de aprender y dar a conocer a Jesús a la manera de María. El Hermano Provincial Antonio Cavazos, fue quien dio la bendición para iniciar el camino de la Fraternidad.

XXII Encuentro 2016

El H. Basilio Rueda ya había empezado a promover la formación de las fraternidades en la casa del noviciado de Tlalpan, en donde era maestro de novicios. En 1994, convocó a una reunión de varios grupos de seglares de diferentes países, en el recién inaugurado postulantado de Encarnación de Díaz, Jal.; Envió una invitación a los Hermanos de Aguascalientes para pedirles apoyo en la organización del evento. Los seglares no entendían todavía de qué se trataba la "reunión" y la importancia que tendría en sus vidas, pero pusieron mucho entusiasmo para asumir la responsabilidad de implementar la logística del encuentro.

En la casa del postulantado se hospedarían las personas que venían de fuera; los de Aguascalientes, trasladarían a los foráneos a Encarnación de Díaz, Jal. y harían los encargos. Poco a poco fueron llegando las diferentes delegaciones: Venezuela, Colombia y El Salvador; de México llegaban de Tijuana, de la Ciudad de México, de Los Mochis y colegios en donde había grupos de seglares muy cercanos a los Hermanos: maestros, padres de familia y exalumnos maristas. Los más enterados de cómo funcionaba una fraternidad, eran los Hermanos y seglares de La Quinta Soledad, porque convivían con el H. Basilio, y ya habían empezado con un grupo numeroso de laicos.

XXIII Encuentro Nacional de Fraternidades Maristas de México

*"Fuimos sumergidos, poco a poco, en esa Espiritualidad Marista dulce y demandante. Quiero anotar, de manera personal, que para mí fue una dulce lluvia que me hizo recordar el tiempo en que viví las Jornadas de Vida Cristiana, los años que trabajé en el Movimiento al lado de los Hermanos Maristas y del Padre Alfonso Candia. Todos los Hermanos participaron con mucho entusiasmo, tanto en las pláticas como en la Eucaristía, las oraciones y en los recreos; con su ejemplo nos hablaron, más que con sus palabras, de cómo vivir el Carisma de San Marcelino Champagnat. Salimos tan entusiasmados de ese Encuentro, que la Fraternidad de Nuestra Señora de la Asunción se fundó casi inmediatamente. Hicimos nuestra lista de compromisos y nos pusimos metas. El H. Iván Buenfil Guillermmo, entonces superior en Aguascalientes, nombró al H. Carlos Perales López como nuestro asesor. Invitamos al H. Antonio Cavazos Bueno a nuestra misa de fundación de la fraternidad. Éramos más de treinta personas y redactamos nuestro reglamento, haciendo lo que nos pidieron los Hermanos en lo que se refiere a los cargos de animadores: no se podía quedar nadie, más de dos años. Al principio, tuvimos momentos difíciles, pero seguimos adelante con mucho entusiasmo. Nos han servido mucho los Encuentros Anuales." (*María del Refugio Reynoso de Cortina*)*

Poco tiempo después, la Fraternidad de la Quinta Soledad convocó al Primer Encuentro Nacional de Fraternidades con sede en La Quinta Soledad. A todos los miembros de la fraternidad de Aguascalientes les hacía ilusión poder conocer al H. Basilio, pero no fue posible porque días antes había sido hospitalizado en la ciudad de Guadalajara.

11.3 PRIMER ENCUENTRO NACIONAL DE FRATERNIDADES MARISTAS EN MÉXICO.

El 18 de noviembre de 1995 a las 9:30 de la mañana, el H. Joaquín Flores Segura, Provincial de México Central, inauguró el Encuentro. El Dr. José Luis Galíndez y su esposa Anita, coordinadores, fueron los encargados de dar la bienvenida por parte de la fraternidad de La Quinta Soledad. Después, el Dr José Asté y su esposa Margarita, presentaron el programa del Encuentro. Insistieron en la importancia de hacer consciencia de la responsabilidad de los laicos dentro de la Iglesia. Se hizo una reflexión con el fin de analizar lo hecho hasta el momento en las fraternidades y ver si era un "movimiento" o ya se habían estancado. "El cambio debe empezar por nosotros mismos," recalcó Reynaldo Manero.

Hnos. J. Guadalupe Romero, Roberto Valdivia, Guillermo Villarreal, reunión de coordinadores

Temática del Encuentro: Antecedentes maristas: ¿Qué es el Movimiento Champagnat? ¿Quiénes lo forman? Espiritualidad. Organización/Estructura. Proyecto de Vida. Actividades Apostólicas dentro del Movimiento. Conclusiones.

El H. Arturo Chávez de la Mora informó sobre el último Capítulo General, en el que se trató el tema de las fraternidades y se cuestionaron sobe el papel de los Hermanos, al ofrecer el carisma Marista a los Seglares. Señaló que en el Concilio Vaticano II se pide a los laicos comprometerse en el apostolado de la Iglesia teniendo a Cristo como fuente de toda espiritualidad apostólica y a Nuestra Buena Madre como modelo perfecto del seglar. El H. Aureliano Brambila, estudioso de la espiritualidad de Marcelino Champagnat, habló de la oración, el trabajo y la espiritualidad del Fundador. El trabajo se distribuyó en tres grupos: maestros, profesionistas y amas de casa. Los profesionistas dijeron que tenían que ser: accesibles, honrados, serviciales, y cumplir su trabajo con justicia. Rogelio y Ofelia de Tijuana hablaron de cómo darle a la actividad el enfoque de misión, haciendo énfasis en el valor ético del trabajo. Las madres de familia coincidieron en que, como columna vertebral del hogar, deben buscar que éste, sea un lugar de paz y ser respetuosas de la personalidad de cada uno de los miembros para ayudar a su desarrollo. La fraternidad de Monterrey presentó un trabajo elaborado por los treinta y cinco matrimonios de la fraternidad. La fraternidad de Aguascalientes también llevó un tema preparado: la espiritualidad de Marcelino Champagnat.

Hermanos en San Juan de los lagos.

Hermanos en Toluca

Hermanos en Loma Bonita, Encuentro XXII

Este primer Encuentro impulsó el Movimiento Champagnat de la Familia Marista y se marcaron los lineamientos de cómo debe ser el seglar marista y lo que los Hermanos esperan respecto al carisma. *"La Espiritualidad Marista es como un sello que se marca a fuego en el alma, y compromete nuestras vidas teniendo una meta: hacer de nuestro trabajo, de nuestras relaciones personales, una misión: Somos portadores del Carisma que los Hermanos nos comparten y de esa manera tenemos que vivir, siempre esforzándonos como Marcelino Champagnat al estilo de María, en amar a Jesucristo y hacerle amar".* (Cfr. María del Refugio Reynoso de Cortina. (Chinampas, Jal. a 8 de octubre de 2017)

Aguascalientes Mérida.

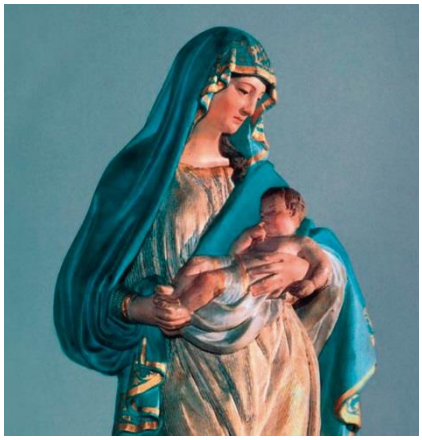

Nuestra Buena Madre

Amena Charla

Compartiendo vida

En la Basílica de Nuestra Señora de San Juan de los Lagos

Con el Hermano Avelino, Mary y Chuy

Los primeros animadores de la fraternidad de Nuestra Señora de la Asunción de Aguascalientes fueron Don Manuel Cortina Pizarro y Doña María del Refugio Reynoso de Cortina. Siguieron Mario Leal y Genoveva Vázquez, después Luis Llamas y Sandra López. Jorge García y Gaby Hermosillo llegaron a continuar con la coordinación de la fraternidad y se enfocaron a fortalecer la presencia de "Familia Marista" en las tres secciones del colegio. En octubre-noviembre del 2014, la fraternidad de Nuestra Señora de la Asunción, organizó el XX Encuentro de fraternidades, teniendo como lema: "Sumando para crecer en fraternidad." El objetivo fue que, a partir de los trabajos realizados, se elabore un documento para entregar a la Sra. Patricia Ríos del Comité Internacional del Movimiento Champagnat de la Familia Marista que se estaba organizando a nivel Instituto. A partir de septiembre del 2015 siguieron como animadores Enrique D'Acosta Orvañanos y Ma. Dolores García-Pimentel.

La fraternidad ha tenido presencia continua en las actividades del colegio, participando en la organización y realización de eventos de la primaria en las diferentes secciones del colegio, con la venta de playeras y calcomanías maristas. En febrero del año de 2016 la fraternidad recibió el *reconocimiento oficial* por parte del H. Miguel Ángel Santos Villarreal, superior provincial de México Occidental. Han sido Hermanos acompañantes Antonio Cavazos Bueno, José Guadalupe Padilla Lozano, Gerardo de Loera romo, Manuel Franco Jáuregui, Eduardo Navarro de la Torre y Juan Velazco Garibay.

La fraternidad lleva a cabo varios apostolados: intercambio y donación de uniformes usados por los alumnos del Colegio Marista, que, arreglados y lavados por los miembros de la Fraternidad se ofrecerlos a quienes más los necesitan. Apoyo a la Tarahumara y a la comunidad Huichol. Cuando los Hermanos de la Tarahumara solicitan ayuda, la fraternidad organiza campañas de donativos en especie y en moneda como apoyo a los internos de la Sierra. A la comunidad Huichol se le apoya con los útiles escolares. Cada año, en la época de Navidad, la Fraternidad busca cinco parejas de abuelitos, en situación de carencia y se les regala una despensa.

11.4 FRATERNIDAD MARISTA NUESTRA SEÑORA DE GUADALUPE DE TEPIC.

El año 1984, siendo director el H. José Guadalupe Padilla Lozano, se intentó formar la fraternidad, pero solo fueron buenos deseos. En 1989 el H. Jorge Nuño Preciado, inició la fraternidad, junto con el H. Alberto Velázquez Aceves y algunos maestros. En 1996, se organizó la fraternidad en cuatro comisiones: formación, apostolado, espíritu de familia y oración. Se estudió la vida del Padre Champagnat. Felipe Ávila, Cuquita y Jesús Macías, asistieron al Encuentro de Fraternidades en San Luis Potosí del 25 al 27 de abril de 1997. Al Encuentro en Monterrey, del 27 de febrero al 1 de marzo 1998, asistió el Prof. Pedro Orozco. En el mes de junio se iniciaron los festejos del Centenario de la llegada de los Maristas a México. Hubo reunión de los Hermanos de las dos provincias con el H. Benito Arbués, Superior General durante el mes de septiembre. Se llevó a cabo el Encuentro de Fraternidades en la Casa de Ejercicios del Cubilete, del 30 de octubre al 1 de noviembre organizado por la fraternidad de Irapuato. Asistió el Prof. Pedro Orozco Torres. Llegó la invitación de la fraternidad de Nuestra Señora de la Asunción de Aguascalientes para el Encuentro de Fraternidades del 3 al 5 de diciembre en San Juan de los Lagos.

Hno. Manuel Villalobos C.
Fraternidad Casa Champagnat

Hno. Cecilio Herrera,
Fraternidad de Nuestra Buena Madre

Fraternidad de Irapuato

Se inició año 2000 con el estudio de algunos documentos maristas. En el Encuentro de Fraternidades en Guadalajara del 3 al 5 de noviembre, en el que estuvo presente el Superior General, Benito Arbués, asistieron el H. Alberto Velázquez, Saúl y Julia García, Lupita y Emigdio García, Cuquita y Jesús Macías, Hilda y Gerardo Siller y Rosa María de Álvarez. En 2001 llegó como director del colegio, el H. Héctor Rafael Jiménez Sáinz; hubo cambio de coordinadores y fueron elegidos María del Refugio y Jesús Macías, continuó de Secretaria María Teresa Magallanes Negrete, se revisó el Proyecto de Vida, con algunas modificaciones; Felipe informó sobre la elección del H. Sean Sammon como Superior General. Para el VII Encuentro de Fraternidades de Monterrey N.L. la invitación era solo para dos matrimonios y el asesor, pues hubo problemas de cupo. Al Encuentro de Fraternidades en Toluca, nadie pudo asistir.

Se integraron a la Fraternidad el Dr. Rafael Colio con su esposa Norma y Rocío Magallanes, el Prof. Pedro Orozco informó sobre la introducción de la Causa de Canonización del H. Basilio Rueda. Al Encuentro de Fraternidades del 17 al 19 de octubre de 2003 en la casa Juan Pablo II de San Juan de los Lagos asistieron algunos. Se propuso una cuota para formar un fondo que permita cubrir las necesidades de la fraternidad; se recibieron invitaciones para Encuentros de Fraternidades en Guadalajara, para el mes de noviembre y para Mérida. Se comentó que, al no tener un Hermano asesor en la fraternidad, siente que se la han relegado de las actividades del colegio.

Fraternidades Aguascalientes Tepic y San Juan de los Lagos

Hnos. Miguel Ángel Santos, Mario González y Oscar Domínguez

En septiembre se integró a la fraternidad el nuevo director, H. Roberto Aldrete Padilla, que ya había estado en el colegio como maestro y se presentó junto con el H. Alfonso Chiquini; entusiasmó a todos para asistir al Encuentro de Fraternidades en Mérida en el mes de noviembre, pidiendo una pronta respuesta para empezar a preparar los temas que se pidieron a la Fraternidad. Cuquita y Norma se decidieron a ir y el H. Roberto Aldrete invitó al matrimonio Mondragón, Jorge y Paty, presidentes de la Sociedad de Padres de Familia del colegio, así como al matrimonio Netza y Glafira Mercado, vicepresidentes. Al regreso del Encuentro, los dos matrimonios se unieron a la Fraternidad.

La reunión del 7 de noviembre se inició con la presentación de los nuevos integrantes y el H. Roberto Aldrete y quienes asistieron al Encuentro platicaron sobre sus experiencias. También se habló que la comunidad marista en Tepic acompañaría a la fraternidad mensualmente. El 13 de febrero de 2007, el H. Roberto Aldrete, junto con Felipe, Pedro, Jorge y Paty Mondragón, Cuquita y Jesús Macías y el H. Alfonso Chiquini, hablaron con los padres de familia sobre la fraternidad. El H. Roberto Aldrete entregó la invitación de la fraternidad de Aguascalientes para asistir al Encuentro los días 26 a 28 de octubre en San Juan de los Lagos. El 12 de septiembre, día de la Familia Marista, se celebró una misa y después hubo una convivencia. Se dio la bienvenida a los nuevos integrantes: José Guadalupe Campos y su esposa Mariana, Rubén González Ibarra y su esposa Rocío, Tere Jiménez Magallanes, maestra del Colegio, y Marcela Ruelas de Prado. Doce integrantes asistieron al encuentro de san Juan de los Lagos y se aprovechó para hacer la invitación al Encuentro 2008 que organizaría la Fraternidad en la Riviera Nayarit.

Fraternidades Aguascalientes y Mérida

Hno. Ernesto Sánchez Barba S. G.

En las reuniones de noviembre, el H. Roberto Aldrete, junto con los que asistieron a San Juan de los Lagos, platicaron sobre su experiencia en el Encuentro. Se acordó organizar el Encuentro con familias completas, con atención especial a los niños; con el tema: "Soñamos un nuevo sueño." Se informó que en la Provincia de México Occidental hay nuevo Provincial, el H. Ernesto Sánchez Barba.

Del 17 al 19 de octubre 2008, se tuvo el XIV Encuentro de Fraternidades Maristas, como se había planeado. Después del Encuentro hubo reunión de evaluación y se escribió una memoria. En enero de 2009, se inició el estudio del libro Agua de la Roca sobre la espiritualidad marista. En la primera reunión del mes de mayo se integraron a la fraternidad, Alejandra y Ángel Tielve y la maestra Magdalia de la preparatoria. El 6 de junio los Hermanos invitaron a la fraternidad a una comida para festejar a San Marcelino, lo mismo que a familiares de los postulantes maristas. Antes de salir de vacaciones llegó la invitación de la fraternidad de Tijuana para asistir al Encuentro de Fraternidades en esa ciudad, los días del 13 al 15 de noviembre. Al regreso de las vacaciones el H. Roberto Aldrete presentó al H. José Guadalupe Romero como miembro de la comunidad marista.

Encuentro 1999

En Loma Bonita Guadalajara

En plena dinámica

Encuentro en San Juan de los Lagos

Encuentro Mérida

En septiembre de 2009, se comenzó el estudio del libro “En torno a la misma mesa.” El H. José Guadalupe Romero comunicó que los laicos invitados al Capítulo General, terminaron su trabajo y dejaron un documento y al mismo tiempo, dio la noticia de que hay nuevas autoridades en el Instituto: el H. Emili Turú, Superior General y el H. Provincial Ernesto Sánchez Barba, elegido Consejero General. Para reemplazarlo se nombró Provincial al H. Eduardo Navarro De la Torre. En el 2010 con el H. José Guadalupe Romero, se acordó formar un consejo de la fraternidad integrado por un representante de cada comité, el asesor y el animador. En la última reunión del mes de mayo, el H. Roberto Aldrete, habló sobre el Encuentro de Fraternidades en Mérida Yuc. En enero 2012 se notificó la muerte el H. Charles Howard, Superior General de 1985 a 1993.

Iniciando el curso escolar 2012-2013, siguió el estudio de la vida de los Hermanos fundadores del Instituto Marista. Se comunicó que Patricia Ríos de Tijuana, es el enlace entre Hermanos y laicos del Instituto. Se realizó el Encuentro de Fraternidades del 3 al 5 de noviembre, por las Fraternidades de Toluca. Asistió, con los Hermanos Roberto Aldrete y José Guadalupe Romero un buen grupo de la Fraternidad. En el Encuentro hubo mucha participación de las Fraternidades; llegó el primer boletín del Secretariado de Laicos, enviado por Patricia Ríos que habla de los diferentes foros que habrá en varias regiones del mundo. Al final del curso el H. José Guadalupe Romero fue cambiado a Monterrey. Se designaron los encargos para el Encuentro de San Juan de los Lagos para la liturgia de la Eucaristía.

En las reuniones de enero y febrero 2014, se continuaron los temas de estudio. Tuvo lugar en Guadalajara, una reunión de animadores de las fraternidades maristas; asistió como representante de la Fraternidad Tere Jiménez. Se dio la bienvenida al H. Armando de la Torre, que ya había estado en Tepic. En la reunión del día 2 de septiembre, se nombró nueva coordinadora a Magdalia. Se confirmó la participación para el Encuentro de San Juan de los Lagos de varios miembros y los Hermanos asesores. En el mes de julio se despidió al H. Roberto Aldrete que, junto con los Hermanos que estuvieron en el colegio durante 9 años, fueron asesores de la fraternidad.

El 25 de agosto llegó el H. Luis Roberto González González, junto con el H. Armando de la Torre. Hubo nuevas elecciones y como coordinadora salió Guadalupe Campos, como secretaria se confirmó a María Teresa Jiménez y como tesorera a Norma Vázquez de Colio. Se recibió la invitación para el Encuentro de Fraternidades, organizado por Aguascalientes en San Juan de los Lagos, los días 30 y 31 de octubre y 1º de noviembre de 2014. En las sesiones del año 2015 el H. Armando habló sobre la preparación para el Bicentenario del Instituto Marista, a lo largo de tres años dedicados respectivamente a Montagne, Fourviere y La Vallá. Se participó en el Encuentro organizado por Guadalajara en el mes de noviembre en San Juan de los Lagos. En 2016 hubo elección de coordinadora, salió electa Tere Jiménez y como secretaria, Rocío Feria. Se informó del cambio de sede del Encuentro de Fraternidades a la Casa Nazareth de las Siervas de Jesús Sacramentado, organizado por la fraternidad de Irapuato, cerca de Guadalajara. Solamente asistieron el H. Armando y Tere Jiménez.

Familia Tijuanense

Fraternidad Tepatitlán

Fraternidad Aguascalientes.

Fraternidad Basilio Rueda

Iniciando el año 2017, Tere Jiménez, sugirió volver a hacer el estudio del libro Agua de la Roca y durante el mes de marzo, se estudió el segundo capítulo. Se recibió la invitación a la reunión de coordinadores de las fraternidades en Guadalajara de parte del H. José Guadalupe Romero. Asistió Tere Jiménez y a su regreso informó que se habían hospedado el área nueva "La Valla" de Loma Bonita, construida recientemente y que en el futuro será sede de los Encuentros de Fraternidades. La celebración del Bicentenario Marista en el Colegio de Tepic se inició el 26 de enero con una Eucaristía en la que participó la comunidad educativa marista. Siguen siendo desafíos para la fraternidad: la incorporación de nuevos integrantes, lograr que, quienes han dejado de asistir, puedan reincorporarse nuevamente, y encontrar un apostolado en donde se pueda participar como Fraternidad.

Fraternidad de Tijuana

Fraternidad de Morelia

Fraternidad de Tepic

Fraternidad Basilio Rueda México

11.5 FRATERNIDAD NUESTRA SEÑORA DE FÁTIMA, DE MONTERREY

La fraternidad se inició en el año 1988, siendo director del Instituto Franco Mexicano de Monterrey el H. Eduardo Torres Jiménez que además fue el asesor del grupo; lo apoyaba y exponía los temas del carisma marista y la oración. Después, el asesor fue el H. Francisco Santillán, que continuó con los temas. Al llegar como director el H. Carlos Perales López, apoyó las reuniones quincenales y los encuentros anuales, siendo además el soporte y promotor activo para que Monterrey fuera la sede del III Encuentro Nacional de Fraternidades del 27 de febrero al 1º de marzo de 1997. Cada año se hacía la planeación anual que incluía: Hora Santa y retiros. Vino luego el H. Mario González González, que animaba los retiros de evangelización. El H. Eduardo Torres, de regreso a la UDEM, aceptó nuevamente ser asesor de la fraternidad. En este tiempo se unieron las fraternidades de los colegios maristas de Monterrey debido a que, tanto en el Colegio como en el Instituto, eran pocos miembros.

Hno. Cecilio Herrera F. Fraternidad de Guadalajara.

Hnos. Oscar Domínguez y José. Guadalupe Romero con Violetas de Monterrey

Cuando estuvo de director el H. Roberto Aldrete, fue el animador y motivador de la asistencia a los encuentros nacionales. Luego llegó el H. Raúl Lara Castro, que siempre estuvo presente en las reuniones y participaba en actividades, motivando a los miembros de la fraternidad para conocer más profundamente a Marcelino y las cartas que escribía a sus Hermanos. Presentó otra visión de la vida de San Marcelino, escrita por el H. Seán Sammon. Insistía en que Monterrey tomara nuevamente la sede del encuentro anual, ya que eso daría nueva vida y animaría a otros, pero no se pudo concretar el proyecto por el cambio de comunidad del H. Raúl Lara. El año 2017 llegó como asesor el H. José Guadalupe Romero, en la fraternidad de Fátima que se reunía por las tardes, pero hubo una total ausencia de los miembros por diferentes motivos familiares y dejó de sesionar como tal. Se reanudaron las actividades durante la mañana con mamás del Colegio y del Instituto Franco Mexicano. (Cfr. María Zamora Hernández. 06-junio-2017)

11.6 FRATERNIDAD VIOLETAS MARISTAS, MONTERREY

En el CUM de Monterrey el H. José Guadalupe Romero, inició unas pláticas sobre la espiritualidad marista el año 2013 con la guía del manual Maristas Nuevos en Misión fases local y Provincial-Distrital. Un grupo de madres de familia asistía a una sesión quincenal. El grupo se consolidó en nueve meses y el H. José Guadalupe Romero invitó a seguir con las pláticas. En septiembre de 2014 se inició el estudio del manual: Un Corazón Sin Fronteras-San Marcelino Champagnat-Vida y Misión. Con el mismo material se continuó en las sesiones quincenales y poco a poco el grupo se fue enamorando de la espiritualidad marista.

Grupo de trabajo

Concluido el estudio de la Vida de San Marcelino el H. José Guadalupe Romero invitó a dar el siguiente paso: formar una fraternidad marista. En septiembre de 2015 se inició el grupo con mucho entusiasmo, empezando el estudio del documento: Movimiento Champagnat de la Familia Marista**.** La fraternidad fue invitada a asistir a la XXI Encuentro de Fraternidades Maristas, en San Juan de los Lagos, Jal. del 30 de octubre al 1 de noviembre del año 2015. Pudieron asistir diez integrantes de la recién formada fraternidad Violetas Maristas, con el H. José Guadalupe Romero.

Después del Encuentro, la Fraternidad recibió a Nuestra Señora de Fourviere Peregrina. Hubo guardia toda una mañana con rezos y cantos. El 10 de noviembre se organizó el primer retiro espiritual en las instalaciones de El Barrial y un taller de oración dirigido por el H. José Guadalupe Romero sobre la Lectio Divina y la Oración Centrante; ahí mismo se aprovechó para comentar las experiencias vividas en el Encuentro de San Juan de los Lagos y compartir los planes de trabajo.

Las reuniones siguieron siendo quincenales y en diciembre 2015, se inició el estudio del documento para convocar al Jubileo Extraordinario de la Misericordia, del Papa Francisco. En el mes de enero 2016 asistió Lucy, a la reunión anual de animadores para aprender cómo están organizadas otras fraternidades. El 6 de febrero el Padre Rodolfo Escobedo ofició la primera misa mensual de familia marista en la casa de los Hermanos, junto al CUM de Monterrey, y al terminar hubo cena familiar compartida entre laicos y Hermanos. Se llevó a cabo el retiro espiritual de marzo para preparar la Semana Santa, en las instalaciones de El Barrial

Hno. Armando de la Torre M y Fraternidad de Tijuana.

En el mes de abril se apoyó el evento de La Casa de Jesús, con una lotería, cuyos fondos, sirvieron para ayudar a la escuela de las niñas de la secundaria. El 11 de Julio EL H. José Flores (Chepo) impartió una plática sobre la vida del H. Basilio Rueda Guzmán por medio de diapositivas y fotografías, lo mismo que información sobre el proceso de canonización. El 13 agosto se empezó el estudio del documento Agua de la Roca y se celebró la misa mensual; se acordó tener reuniones semanales para poder avanzar más en el estudio de los documentos del Instituto.

La siguiente misa mensual fue sábado 3 de septiembre de 2016 en la casa marista. Fue un día muy especial ya que se recibió el *Reconocimiento Oficial* de la Fraternidad por parte del H. Provincial Miguel Ángel Santos. A fines del mes de octubre fue el Encuentro Nacional de Fraternidades en San Juan de los Lagos al que asistieron trece integrantes acompañadas del H. José Guadalupe Romero.

Plan anual de la Fraternidad (2016-2017): Reuniones: los martes 08 a 9:30. Misas: sábados primeros del mes. Retiros: primer retiro para Matrimonios; segundo, para que los integrantes que fueron al Encuentro de Fraternidades en el cual compartieran lo vivido y aprendido. Tercer Retiro en diciembre, para preparar el Adviento. Cuarto Retiro en marzo, como preparación a la Semana Santa. Documentos de estudio: En torno a la misma mesa, cartas de San Marcelino, fichas del laico marista y otros documentos del Instituto. Apostolado: a) individual: catequesis, apoyo a Cáritas, visita a asilos y comedores de asistencia social, ayuda a la parroquia, participación en coro de iglesia, colaboración en programa de Fondo de Becas FOBEDE, trabajo en la unión de padres de familia del Colegio Franco, del Instituto Franco y del CUM. b) apostolado comunitario: visitas a la Casa de los Indigentes con el H. José Guadalupe Romero, inicio del proyecto de huertos en la Casa Hogar de Niñas: "La Casa de Jesús" y apoyo al comedor comunitario una vez al mes.

Hno. Ernesto Sánchez Barba Superior General

Hno. Guillermo Villarreal

Hno. José. Guadalupe Romero T. y Violetas de Monterrey

11.7 FAMILIA MARISTA TIJUANENSE

En el año de 1998 nació en la ciudad de Tijuana, concretamente en el Instituto México, Palmas, la Familia Tijuanense, conocida como de Fátima. De acuerdo con el Proyecto de Vida del Movimiento, agrupó miembros que comparten vida y desarrollan los ideales maristas; cuenta con veinte miembros que se reúnen mensualmente para crecer espiritualmente en un ambiente de familia y de convivencia. Como en toda comunidad, algunos de los primeros integrantes siguen participando, otros se han retirado y otros más, se han ido incorporando durante los años de vida de la fraternidad. Los animadores son Luis Guillermo Martínez y Ma. Rosa Moncada.

11.8 FRATERNIDAD NUESTRA SEÑORA DE IZAMAL, MÉRIDA

Se organizó la fraternidad de Nuestra Señora de Izamal por iniciativa del H. Pablo Hernández García con el fin de que participaran personas deseosas de conocer y de vivir la espiritualidad Marista. El año de 1994 la Fraternidad comenzó a crecer, gracias a la invitación del H. Pablo Hernández que invitó a algunas personas a integrarse al grupo respondiendo como unas veinte. Fue un inicio difícil, ya que encontrar un día oportuno, determinar la frecuencia de las reuniones, plantear la dinámica de las mismas y muchos detalles a tomar en cuenta, fueron la causa del desánimo de varias personas. Poco a poco se fueron superando las dificultades. Ese mismo año llegó la invitación para participar en el Primer Encuentro Nacional de Familia Marista, en la ciudad de México D.F**.,** en la Quinta Soledad. Se tomó en serio la elección de la representación de la fraternidad y la preparación para el encuentro.

Hno. Pablo Hernández García y Fraternidad de Mérida

El H. Pablo Hernández tomó la iniciativa de fundar otra fraternidad en la ciudad de Mérida. Fue así fue, como a partir del año de 1995 la ciudad de Mérida ya contaba con dos fraternidades. Esto implicó, nueva organización y más trabajo, pero esto, no fue algo que le preocupara, más bien se notó una mayor vitalidad para que mayor número de personas pudiera vivir el carisma marista. Las fraternidades se reunían en diferentes días de la semana, pero siempre se procuró tener encuentros frecuentes para que los integrantes de las dos fraternidades se fueran conociendo. Fue creciendo en todos, el deseo de un compromiso más en serio con el Movimiento. El H. Pablo Hernández, siempre atento, fue previendo el momento del compromiso; hábilmente aprovechaba la visita del H. Provincial para invitarlo a convivir y acompañar en las celebraciones eucarísticas. Conscientes de la fuerza del compromiso ante Dios, los miembros se fueron fortaleciendo. Las fraternidades pasaron por situaciones difíciles, que ocasionaron desánimo y deserción; a esto se sumó la atención que requerían las familias y esto se notaba en la disminución de la asistencia a las reuniones.

Hnos. Ernesto Sánchez Barba S. G. Roberto Aldrete y Oscar Domínguez

Hnos. Eduardo Navarro, Mario González, Miguel Ángel Santos y Oscar Domínguez

El H. Pablo Hernández consciente de la situación, comentó el asunto con los integrantes y, de común acuerdo, decidieron fusionar las dos fraternidades. Desde entonces, se han dado bajas, pero a pesar de todo, se sigue trabajando y disfrutando de las épocas buenas, sin perder de vista, que lo más importante es conservar la fe y pedir por medio de la oración la consolidación y el crecimiento de la Fraternidad. Todo a Jesús por María, todo a María para Jesús. Fernando Ruz Hernández y María del Carmen Dueñas Echeverría. Animadores. (*Jorge Martínez Vera. Mérida, Yuc. 4 de junio de 2017.)*

11.9 FRATERNIDAD LA LUZ DE TU MIRADA DE LOS MOCHIS.

La fraternidad tuvo sus inicios, con la invitación que el H. Nabor González Gómez le hizo a Bertha Laura y a Liliana, que desde algún tiempo eran responsables de la elaboración de la revista escolar "Cen-Cerro," para asistir al XIII Encuentro de Fraternidades Maristas en San Juan de los Lagos, en 2007 con el fin de que conocer el Movimiento Champagnat de la Familia Marista. En este encuentro, se avivó la llama que se había encendido al asistir a los talleres sobre el Patrimonio Espiritual Marista, impartidos por el H. Aureliano Brambila. Las dos participantes regresaron, tan motivadas que se propusieron formar una fraternidad en Los Mochis. Hicieron la invitación directa a los padres de familia, de viva voz y por medio de la revista, contando con la animación del H. José Guadalupe Romero. No fue tan fácil como se hubiera esperado porque se encontraron algunas dificultades, como la poca respuesta y la falta de compromiso de los asistentes, salidas y llegadas de nuevos integrantes, la falta de experiencia y otras. Aprovechando la misa de aniversario de San Marcelino del 6 de junio de 2010, se convocó a una reunión para el día 15 de julio. Asistieron ocho personas. Con la asesoría del H. Nabor González se realizaron con mayor formalidad las reuniones. A partir de esta fecha, han sido más constantes. Al XVI Encuentro Nacional en Morelia, Mich., en octubre de 2010, asistieron cuatro integrantes, a la de Toluca en 2012, asistieron seis y, siete a la organizada por la fraternidad de Tepatitlán en San Juan de los Lagos.

Hno. Roberto Aldrete Padilla

Hnos. Ernesto Sánchez B S. G. Roberto Aldrete, Miguel Ángel Santos y Eduardo Torres

Hnos. Eduardo Torres y Chepo Flores, Fraternidad de Morelia

Las reuniones se realizan cada 15 días en las instalaciones del colegio. Se hace oración, se comenta la Palabra de Dios, se leen y estudian los libros y documentos de la espiritualidad marista, se planean las actividades y se comparten situaciones s personales con el fin de conocerse para integrarse mejor. Además de la revista Cen-Cerro, se elabora un díptico que se entrega en cada junta de padres de familia, desde el Jardín de niños hasta el bachillerato con la finalidad de dar a conocer los rasgos de la espiritualidad marista, además de temas que ayuden a la formación de padres e hijos. Por medio de este díptico se invitó a toda la comunidad marista a unirse a la fraternidad.

Los miembros de fraternidad participan en las actividades que se realizan en el colegio: retiros de Adviento y Cuaresma, misas, rosario viviente, Hora Santa y convivencia en casa de los Hermanos, la peregrinación al santuario de la Virgen de Guadalupe; curso de actualización en la Fe, retiros para padres de familia. También participa en actividades de ayuda, como un proyecto para niñas rarámuris. Se fomenta la devoción a María Nuestra Buena Madre, con la Virgen Peregrina usando un manual donde se indican las oraciones y actividades que se pueden realizar, incluyendo una guía para rezar el santo rosario. El año 2017, se comenzó con nuevos bríos, nuevos proyectos, nuevos integrantes, algunos maestros y el acompañamiento del H. Antonio Medina. Se sueña con una fraternidad más comprometida, sólida, mejor integrada, con verdadero compromiso y más atenta a las necesidades de los demás, para crecer como personas y en armonía en todas las áreas de la vida. *Ser hermano entre los hermanos.*

Fraternidad de Tepic

El Señor de la Misericordia de Tepatitlán

Violetas en Monterrey

Hno. Carlos Perales, Chuy y Mari

11.10 FRATERNIDAD SEÑOR DE LA MISERICORDIA DE TEPATITLÁN.

La fraternidad marista Señor de la Misericordia de Tepatitlán, se inició el año 2007 con motivo de la celebración de los 75 años de la fundación del Colegio Morelos. Invitados por el H. Jesús Hernández Martín, director del colegio y por el querido H. Horacio Hernández (qepd), cinco parejas de padres de familia del colegio respondieron a la invitación y fueron las fundadoras de la fraternidad. Actualmente quedan dos parejas de las fundadoras. Se ha ido invitando a otras personas que, con mucho gusto, se han integrado. Se eligió el nombre de fraternidad marista Señor de la Misericordia, porque sus miembros se comprometieron, un día 18 de abril del año 2007, aniversario de la canonización de San Marcelino y por estar viviendo en el marco de las fiestas en del Señor de la Misericordia de Tepatitlán.

El principal apostolado de la fraternidad es dar atención a la propia familia. La fraternidad ha asistido a todos los Encuentros Nacionales desde 2007 Aguascalientes, 2008 Tepic, 2009 Morelia, 2010 Tijuana, 2011 Mérida, 2012 Toluca. En 2013 le tocó organizar el Encuentro Nacional a la fraternidad, en San Juan de los Lagos. En 2014 Aguascalientes, 2015 Guadalajara, 2016 Irapuato. 2017 La Valla, Guadalajara.

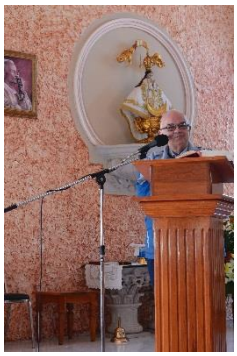

Hno. Cecilio Herrera Ferrara en San Juan de los Lagos

Encuentro XVIII

Hno. Cecilio Herrera Ferrara

Hno. Cecilio Herrera Ferrara.

Hno. Guillermo Villarreal

Las principales actividades son: reunión cada quince días en la casa marista de las 20 a las 22 horas, con un espacio de convivencia. Retiro anual teniendo a diferentes Hermanos como invitados: José Contreras, José Guadalupe Romero y Aureliano Brambila. Se han estudiado los documentos del Instituto Marista: Agua de la Roca y En Torno a la misma Mesa. Así como el Testamento Espiritual de San Marcelino. Se tienen algunos apostolados como, visita al Asilo de Ancianos, participación en las actividades del colegio: misas, rosarios, peregrinaciones y retiros. Se apoya al colegio en la preparación de los alumnos que van a hacer su primera comunión.

Parte importante de la reunión quincenal consiste en compartir la vida, las inquietudes y preocupaciones de cada quien. Desde el inicio de la fraternidad se ha contado, siempre, con el apoyo y acompañamiento de los Hermanos, quienes motivan a la fraternidad a continuar con el Sueño de Marcelino Champagnat.

Hno. Cecilio Herrera y Chepo Flores en San Juan de los Lagos

Primera Fraternidad Marista en Tlalpan con el Dr. Galíndez

11.11 FRATERNIDAD PRODIGIO DE OCOTLAN

En el año 2006 por invitación del H. José de Jesús Ramírez Armenta, se reunió un grupo de tres matrimonios para formar la fraternidad de la familia marista de Ocotlán, Jalisco, con el nombre de “Fraternidad del Señor de la Misericordia”. El H. José Luis Casillas Velázquez accedió a ser el asesor de la fraternidad. Los primeros integrantes fueron: Juan Carlos Rodríguez Nava, Adriana Elizabeth Oregel de Rodríguez, Ramón Bernal Barajas, Norma Selene Avalos de Bernal, Víctor R. Domínguez Mendoza y Ana V. Suárez de Domínguez. Las reuniones se tenían el último martes de cada mes. Posteriormente se integró a la fraternidad, el matrimonio Zermeño de Ortega y la señora Alejandra Ponce Álvarez. Asistieron a dos Encuentros Nacionales: Guadalajara y Ciudad de México. Al cambiar de colegio al H. José Luis Casillas, la fraternidad extinguió.

La fraternidad “El Prodigio de Ocotlán” surgió al llegar el H. Roberto Aldrete Padilla, en agosto del 2015. Director dinámico, activo y emprendedor, hizo la convocatoria a todo el personal docente, administrativo, intendencia y sociedad de padres de familia, los cuales, motivados por su entusiasmo, estuvieron dispuestos a integrarse y formar la fraternidad. Las reuniones son el último miércoles del mes. El objetivo es conocer la vida y obra de San Marcelino y hacer propio el carisma marista. Se eligió el nombre “El Prodigio de Ocotlán” en honor de la aparición del Señor de la Misericordia en octubre de 1847.

Fraternidad Nuestra Señora de la Asunción Aguascalientes

Los Hnos. Roberto Aldrete y Diego Gutiérrez (qepd) y algunos exalumnos, junto con el maestro Mario Sahagún, diseñaron el logo que de la fraternidad. En cada reunión todos comparten alegría y se ayudan en las necesidades. Se asistió al Encuentro Nacional del 30 de octubre al 2 de noviembre de 2015, en San Juan de los Lagos, Jal.

Hnos. Manuel Franco y Enrique Escobar
Fraternidad de Aguascalientes

El 17 de abril del 2016, se organizó, en las instalaciones del Colegio Colón, una reunión regional de fraternidades, donde participaron: Tepic, Tepatitlán, Guadalajara y Ocotlán. Cada una de las fraternidades compartió lo que realizan como apostolado en cada lugar y el contexto donde se desenvuelven. También se organizaron juegos para adultos, jóvenes y niños, donde cada uno de los participantes compartió su alegría y entusiasmo. Para concluir se disfrutó la comida en el patio techado del colegio. Hubo participación en el Encuentro de Fraternidades en la Casa de Nazaret los días 28, 29 y 30 de octubre del 2016.

La fraternidad fue la anfitriona del XXIII Encuentro de Fraternidades Maristas al que asistieron 187 integrantes de 19 fraternidades de las dos provincias maristas de México, los días 27, 28, y 29 de octubre del 2017 en el *Spacio La Valla*, en Zapopan, Jalisco. En este encuentro nos honró con su presencia el H. Ernesto Sánchez Barba, Superior General de los Hermanos maristas, recién electo, en el XXII Capítulo General en Río Prieto, Colombia. El tema fue "El Nuevo La Valla." Se trabajó en mesas de trabajo y se compartieron momentos de oración, de formación y apostolado según la propuesta de un "Nuevo La Valla". La maestra Lupita Bravo Aguilar es la animadora y coordinadora de la fraternidad. El lema es: *Hemos sido llamados a servir al Señor a través de la fraternidad.*

11.12 FRATERNIDAD DE NUESTRA BUENA MADRE DE GUADALAJARA.

Hnos. José Guadalupe Romero y Roberto Aldrete
Fraternidad de Tepic

La fraternidad Nuestra Buena Madre fue fundada el año 1995 por el H. Mario Eduardo González González y un grupo de laicos comprometidos, del colegio Cervantes Colonias. El año 1997, el H. Mario fue nombrado responsable de la pastoral del colegio Cervantes Centro y la fraternidad cambió de sede e invitó a Carlos de la Mora, que era coordinador de la pastoral en el colegio y a su esposa Becky para coordinar la fraternidad. Hubo también invitación a la sociedad de padres de familia del colegio para que se uniera al grupo. Respondieron algunos y la fraternidad se consolidó teniendo reuniones semanales con los lineamientos del Proyecto del Movimiento Champagnat de la Familia Marista.

La fraternidad organizó el VI Encuentro Nacional de Fraternidades maristas en la ciudad de Guadalajara, Jal. Carlos de la Mora fue como representante de la Provincia de México Occidental al primer Encuentro Americano de fraternidades maristas en Bogotá, Colombia.
Después del H. Mario González, estuvieron como asesores los Hnos. Hugo Emerson Jiménez y Carlos Perales López. El año 2005, quedó el Dr. Francisco Javier Nevares Moreno (qepd), como coordinador de la fraternidad.

Actualmente: H. ASESOR: Cecilio José Herrera Ferrara.

CIUDAD: Guadalajara, Jalisco.
PLANES: hacer apostolados en nuestras parroquias y con nuestras familias.
LOGROS: nos seguimos reuniendo, aunque ya no tenemos hijos en el colegio.
SUEÑOS: seguir creciendo en el carisma de San Marcelino.
POR QUÉ EL NOMBRE DEL GRUPO: por la invocación de San Marcelino a la Virgen María.

DÍAS Y HORARIO DE SESIÓN: todos los lunes de 07:30 a 09:00 de la noche en la capilla de la universidad marista, actualmente por remodelación de la capilla, de CEPAM, con media hora de oración con el Santísimo y una hora de estudio.

INTEGRANTES: H. Cecilio José Herrera Ferrara, Carmen Guerrero, Carmen Valverde, Leticia Castillo Martínez de Aduna, Ma. de los Ángeles de Alba de Tiscareño, Melecio Tiscareño Padilla, María de Lourdes Arreola de Alcalá, Roger Alfredo Alcalá Villalobos, Sergio López Pérez, Glafira Altamirano Valdivia
Actividades

Hno. Manuel Delgado Carrillo

Hno. Jorge Nuño Morelia

Hno. Horacio Hernández

Hno. Guillermo Villarreal.

1.- APOSTOLADOS EN NUESTRAS PARROQUIAS:
Dar catecismo, pláticas prematrimoniales, atender a grupo de matrimonios en crisis o en situaciones especiales, asistencia a centros de tratamiento de adicciones, cuidado de enfermos, apoyo a la Sierra Tarahumara, pláticas de teología, cirugías a personas con quemaduras y atención a la propia familia.

2.- CURSO EN CEPAM
El estudiar o leer la vida de santos siempre será enriquecedor pero hacerlo con más detalle (cartas de San Marcelino) nos permitió, primero, como matrimonio unirnos a realizar apostolado juntos. Segundo, personalmente a preocuparse por la propia salvación para tener a Dios como centro. Tercero a caminar y apoyarse recíprocamente en la santificación de ambos para poder proyectarla, según las propias capacidades en los apostolados y no ser egoístas y quedarse con esta riqueza. Intentamos vernos como los demás nos ven. Buscamos ser una sola: FRATERNIDAD

Sentimos que durante y después de la formación con el Hermano Chilo y Aureliano Brambila nos integramos y comprometemos a ser comunicadores fervientes del carisma de San Marcelino (mariano y apostólico) por que como católicos y marianos debemos ser congruentes en nuestras vidas para conocer más a San Marcelino por sus cartas.
Tenemos más herramientas para poder vivir y dar ejemplo y fortalecer la unidad, muchas veces en estos servicios los hemos afianzado tomando a la familia de Nazaret y a la Virgen María como modelos ya que los primeros beneficiados somos nosotros.

Hno. Rosendo Corona

Hno. Gerardo de Loera y Fraternidad de Aguascalientes

Hno. Rosendo Corona

Hno. Roberto Valdivia de Lara

11.13 FRATERNIDAD NUESTRA SEÑORA DE LA FIDELIDAD, GUADALAJARA, JAL.

La fidelidad tiene que ver con todo lo que signifique lealtad, confianza, fe, compromiso, de aquello que por propia voluntad se ha aceptado. Esta fidelidad en la Virgen María se la han apropiado las personas que pertenecen a la fraternidad de Nuestra Señora de la Fidelidad, que fue formada por el H. Carlos Total Gutiérrez y algunos laicos: Lita Noriega (qepd), Irma Zamarripa, Cecilia Cortez, Elida Quiñones y Araceli Núñez. Se ha ido fortaleciendo con la presencia de más personas afines al carisma de San Marcelino Champagnat y que vibran con lo marista. Al inicio, en las reuniones, se compartían experiencias de vida, el estudio de los documentos maristas y la vida y cartas de San Marcelino Champagnat. El H. Carlos Toral contagiaba sus conocimientos y vivencia de María, Nuestra Buena Madre; todos compartían su experiencia marista y la vida de familia. Se hacía oración en comunidad y se pedía por las necesidades especiales de todos los miembros de la f

Hnos. Benito Arbues S. G. Enrique Escobar Provincial, Carlos Perales y Alfonso Fernández Provincial de México Central

Después de que el H. Carlos Toral partió a la Casa del Padre y Lita se fue a la presencia de Dios, la fraternidad dejó de reunirse; pero tomó fuerza con las personas que se fueron integrando por invitación de los mismos miembros de la fraternidad. Actualmente la fraternidad ha crecido y se ha ido fortaleciendo con la convivencia, la amistad y el compartir las vivencias de cada uno. Las reuniones son una vez al mes para seguir estudiando, compartiendo la vida y el carisma de San Marcelino, conocer la propia situación y la realidad de los niños y jóvenes. Actualmente son diez los integrantes que hacen oración y viven dentro de la fraternidad desde el ser y quehacer que el mundo está pidiendo. Es una fraternidad de laicos y Hermanos comprometidos con el arisma marista y han empeñado su palabra por algo que consideran importante. Hay un Amigo con el que los une en una gran amistad y los hace capaces de adquirir compromisos serios y en quien han puesto su confianza, seguros de lo que El haría por la fraternidad y en esa misma medida existe reciprocidad entre los miembros.

Fraternidad, es verse todos como hermanos y como amigos, en donde se va ampliando y robusteciendo la confianza mutua y creando vínculos. Por medio de la fidelidad se van tejiendo lazos cada vez más fuertes y solidarios participando en un mismo proyecto, que hace sentirse a cada uno parte de un todo, de algo muy importante. En esta fraternidad, de forma natural y espontánea, los miembros se van sintiendo parte y aceptándose tal cual son, con la pluralidad y riqueza que cada uno aporta con su vida. (Yadira, Flora, Cecy Cortez, Cecy García, Chely, Silvia, Letty, Memo, Héctor, Rosa Eugenia).

LEMAS Y AÑOS DE ENCUENTROS NACIONALES

I.- Tlalpan, México 1995. Lema: *El laico marista y su misión*
II.- San Luis Potosí, abril 1997. Lema: *Seamos fieles al carisma marista.*
III.-Monterrey, del 27 de febrero al 1 de marzo de 1998. Lema: *Con Cristo y con María ahora y en la eternidad*
IV.- Irapuato (Cubilete), octubre 1998. Lema: *Guiados por el Espíritu de Dios siguiendo el carisma de Marcelino Champagnat.*
V.- Aguascalientes, 1999. Lema: *La Santidad es para todos.*
VI.- Guadalajara, 2000. Lema. *Como María gasta tu vida sirviendo*
VII.- Monterrey, 2001. Lema: *Profundizar en la misión del laico marista*
VIII.- Toluca (Estrella de la Mañana), 2002. Lema: *La familia de hoy en solidaridad.*
IX.- Irapuato, 2003. Lema: *Juntos en familia y asociados con María comprometidos en la salvación.*
X.- Guadalajara, 2004. Lema: *Con María y Marcelino solidarios en Jesús Eucaristía.*
XI.- Ciudad de México, 2005. Lema: *Vivir como hermanos en la fraternidad marista*
XII.- Mérida, 2006. Lema: *Hacerse Hermano es comprometerse a hacerse santo.*
XIII.- Aguascalientes, 2007. Lema: *La familia iglesia doméstica salvación del mundo.*
XIV.- Tepic (Puerto Vallarta), 2008. Lema: *Soñamos sueños nuevos.*
XV.- Tijuana (Rosarito), 2009. Lema*: Somos ríos de agua viva.*
XVI.- Morelia, 2010. Lema: *En torno a la misma mesa.*
XVII.- Mérida (Telchac), 2011. Lema: *Con espíritu marista forjemos vocaciones en familia.*
XVIII.- Toluca (Agua de la Roca), 2012. Lema: "*El que tenga sed que venga a Mí y beba".*
XIX.- Tepatitlán, 2013. Lema: *Revistámonos del espíritu de Champagnat.*
XX.- Aguascalientes, 2014. Lema: *Sumando para crecer en fraternidad.*
XXI.- Guadalajara, 2015. Lema: *Fourviére.*
XXII.- Irapuato (Casa Nazaret), 2016. Lema: *La Valla*
XXIII. Ocotlán (Spacio La Valla) Lema: *Un nuevo comienzo.*

H. José Guadalupe Romero Violetas Maristas

H. José Guadalupe Romero Fraternidad Violetas Maristas de Monterrey

Los Encuentros se han realizado en el fin de semana del 1º de noviembre, salvo alguna excepción en que se atrasó una semana. La casa alquilada con mayor frecuencia ha sido la Juna Pablo II de San Juan de los Lagos, luego la Casa Nazaret cerca de Guadalajara; en otras ocasiones las sedes han sido hoteles. La sede se propone al final de cada Encuentro o bien, unos meses después. Todos los Encuentros se han realizado sin mayores contratiempos. La asistencia oscila entre cien y ciento treinta participantes. La asistencia de Hermanos ha sido siempre numerosa y la de los superiores mayores algunas veces, la de los Hermanos provinciales casi siempre.

Fraternidad de Tijuana

Hnos. Rosendo Corona y Oscar Domínguez Tepatitlán

Hno. Roberto Aldrete Fraternidad Prodígio de Ocotlán

Álbum 11. Fraternidades

Hnos. Eduardo Torres y Jorge Quiroz Rivas, Mérida

Hnos. Ernesto Sánchez Barba Provincial y Avelino Mejía

Hnos. Ernesto Sánchez Barba, Oscar Domínguez, Raquelito y Humberto Badillo

Hnos. Esteban, Oscar y Miguel Ángel Santos

Mesa de trabajo

Hnos. Miguel Angel Santos. J. Guadalupe Romero, Oscar , Domínguez, Esteban González.

Mesa de trabajo

Hnos. Guillermo Villarreal y Chepo Flores

Mesa de trabajo

Hnos. Miguel Angel Santos. J. Guadalupe Romero, Oscar , Domínguez, Esteban González,

Mesa de trabajo

Momento de oración

Mesa de trabajo

Morelia en Mérida

Tepatitlán-Guadalajara.

Violetas de Monterrey

Velada en Guadalajara 2016

Violetas de Monterrey

Visita a la Virgen de San Juan de los Lagos

Peregrinación a Nuestra Señora de San Juan de los Lagos

BLOCK XII
OTROS ACONTECIMIENTOS IMPORTANTES

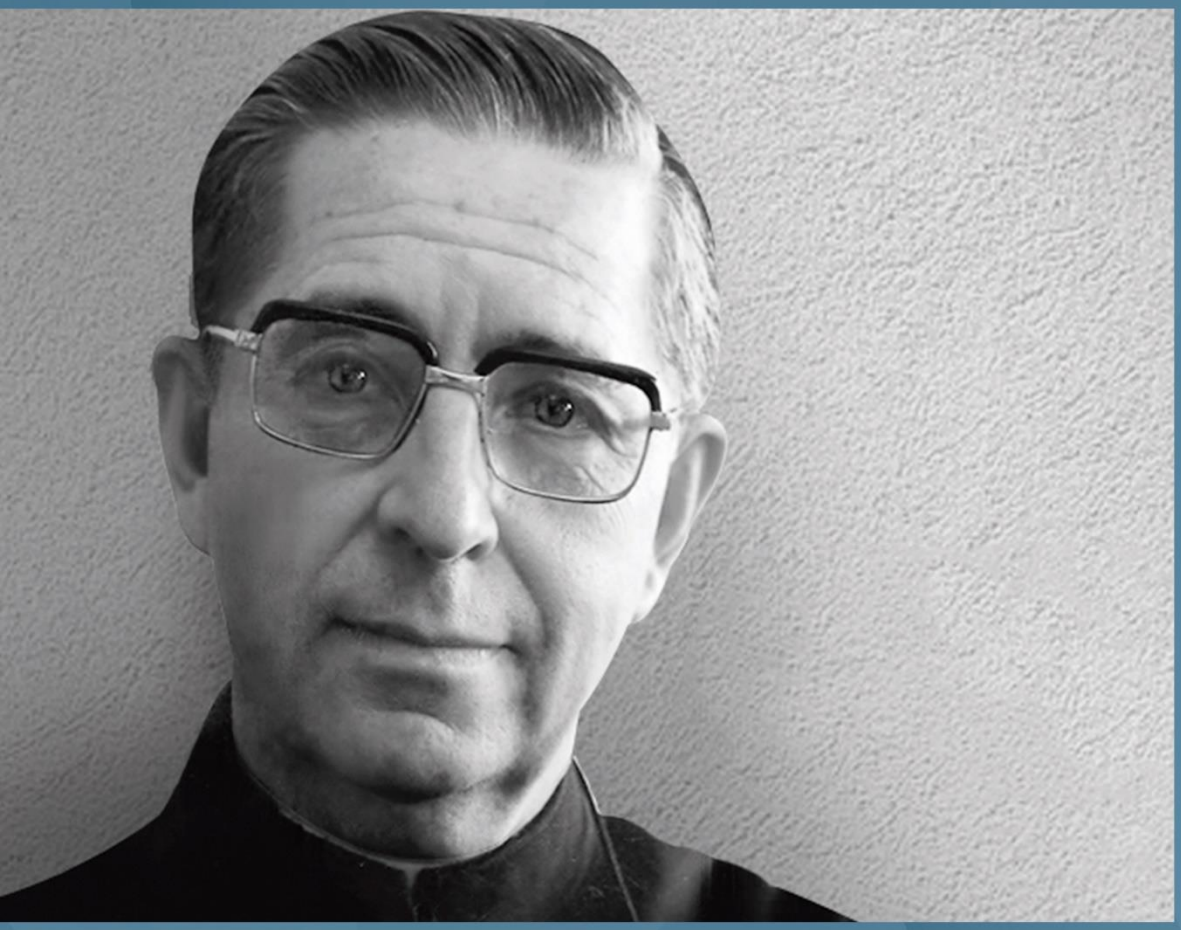

HERMANO BASILIO RUEDA GUZMÁN

maristas

12.1 BEATIFICACIÓN DEL VENERABLE MARCELINO CHAMPAGNAT, 1985

Desde 1896 en que el Papa León XIII proclamó la Heroicidad de Virtudes del Siervo de Dios Marcelino Champagnat y le dio el título de VENERABLE. Tuvieron que transcurrir 59 años, para que se le pudiera rendir culto público como BEATO; esto sucedió el día de Pentecostés, 29 de mayo del año 1955, cuando el Papa Pío XII hizo la proclamación oficial y lo inscribió en el Catálogo de los Santos de la Iglesia Católica. Solamente unos cuantos Hermanos de la Provincia tuvieron el privilegio de asistir a la ceremonia de la Beatificación.

Para el Instituto de los Hermanos Maristas el período comprendido entre el 29 de mayo de 1955 y el 6 de junio de 1956 fue declarado AÑO BEATO CHAMPAGNAT. Cada Provincia organizó una serie de eventos religiosos, artísticos, culturales y deportivos con el fin de dar a conocer la vida y las virtudes del Beato Marcelino Champagnat y su influencia en el campo de la educación. Cada colegio hizo celebraciones locales en tiempos diferentes y formas variadas. El 6 de junio se fijó la fecha oficial para la celebración litúrgica del nuevo Beato y por primera vez, el día de la Beatificación se celebró la misa con ritual propio. Todas las celebraciones litúrgicas fueron precedidas por un triduo de oraciones especiales. Se nombraron comisiones de Hermanos de las Provincia para unificar la forma y los tiempos para los festejos en los colegios y en las comunidades.

Imagen en La Gloria de Bernini

Beatificación Basílica

12.2 CANONIZACION DEL BEATO MARCELINO CHAMPAGNAT

Desde el 29 de mayo de 1955 que se celebró la Beatificación de Marcelino Champagnat por el Papa Pío XII en la Basílica de San Pedro, no se había comprobado ningún milagro que ameritara la Canonización del Beato Marcelino y hasta hubo un periodo de tiempo en que ya se había perdido la esperanza de la canonización. El año de 1976, en Uruguay el H. Heriberto Weber que sufría un cáncer pulmonar se puso en manos del Beato Marcelino y quedó curado milagrosamente. En 1985 se abrió el proceso para la comprobación del posible milagro y después de tres consultas médicas a grupos de especialistas en oncología se llegó a la conclusión de que sí hubo una curación científicamente inexplicable.

El año de 1998, cardenales y obispos de la Comisión Pontificia de las Causas de los Santos, examinó el caso y lo turnó al Papa Juan Pablo II quien dio el Decreto de la Canonización para toda la Iglesia: *"Hoy 3 de julio de 1998 a las 11:30 horas en la Sala del Consistorio con la presencia del Santo Padre, se promulgaron los siguientes decretos con respecto a…(a varios candidatos) y también al Beato MARCELIN JOSEPH CHAMPAGANAT, sacerdote de la diócesis de Lyon y fundador de la congregación de los Pequeños Hermanos de María o Hermanos Maristas; nacido el 20 de mayo de 1789 en*

Marhles, Francia y muerto el 6 de junio de 1840 en Saint Chamond." Por parte del Consejo General salió el siguiente comunicado: *"Tenemos la alegría de participarles de acuerdo a este Decreto, la próxima canonización de nuestro Beato Padre Marcelino Champagnat que tendrá lugar, coincidentemente con el centenario de la presencia Marista en México, en la ciudad de Roma.* El Papa Juan Pablo II canonizó al Beato Marcelino el 18 de abril de 1999 en la Plaza San Pedro del Vaticano y lo inscribió en Catálogo de los Santos para toda la Iglesia Católica. Durante todo el año hubo celebraciones en todos los colegios para conmemorar tan grandioso acontecimiento. De la Provincia de México Occidental salieron oportunamente varios grupos en peregrinación a los lugares maristas y para estar presentes en la Canonización de San Marcelino

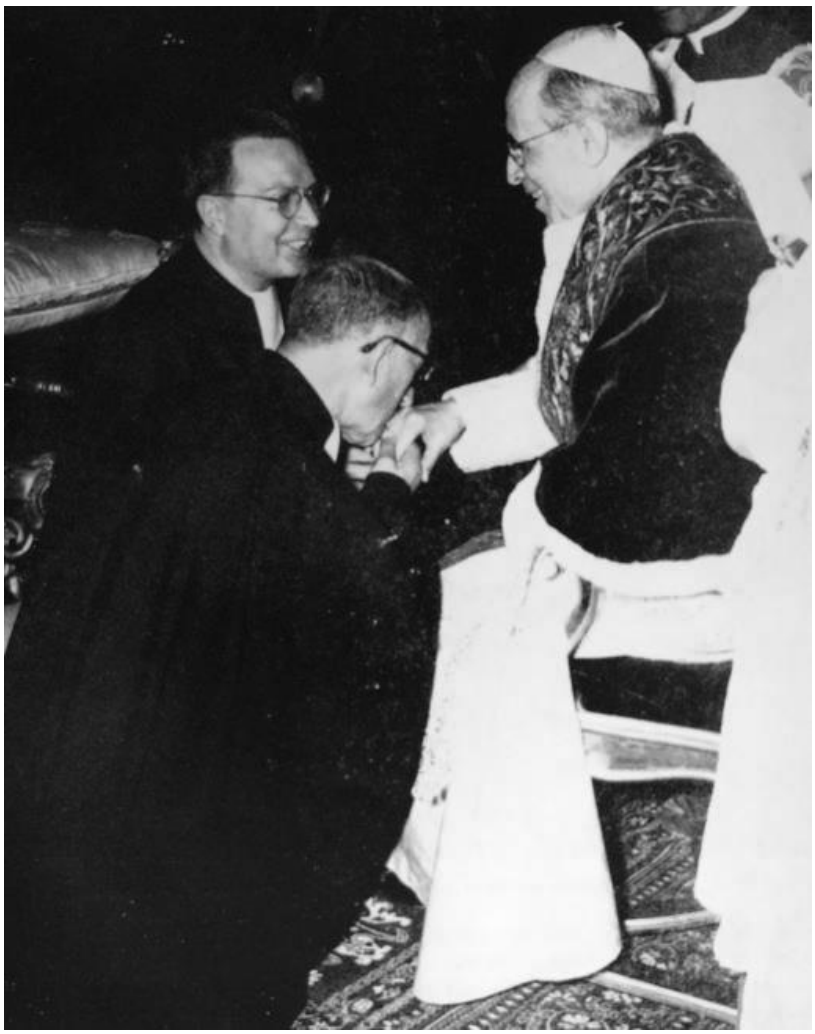

Hnos. Leonidá S. G. y Alessandro Postulador y el Papa Pío XII

H. Benito Arbués y el Papa Juan Pablo II y H. Andreucci Postulador

Champagnat

H. Héctor Dessavre Dávila

Imagen Oficial de San Marcelino

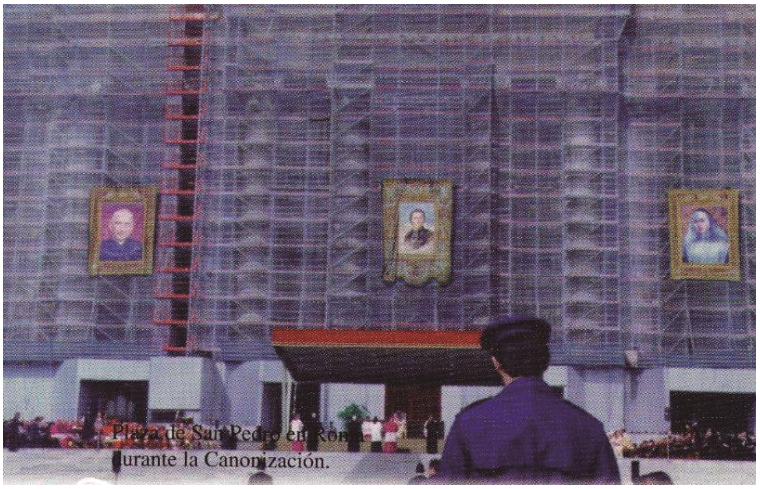

Imágenes de los santos canonizados

El día de la Canonización

12.3 PRIMER CONGRESO DE EDUCACION MARISTA

Desde los primeros años de la Provincia, ha sido especial preocupación de los superiores, velar por la formación religiosa y profesional de los Hermanos. Tan pronto como fue posible, muchos obtuvieron el título de maestro normalista y cuando las circunstancias lo permitieron, se lanzaron a la Universidad o a la Normal Superior. Este ideal de superación fue el motor que impulsó la organización del Primer Congreso Marista de Educación en México, los días 29 y 30 de abril y 1º de mayo de 1967. Tuvo por objetivo hacer un autoanálisis de la labor educativa de los Hermanos en México. En este congreso participaron Hermanos de las dos Provincias. Los Hermanos provinciales eran: de México Central el H. Arturo Chávez de la Mora, y de México Occidental el H. Ignacio Martínez Hernández. Las sedes se instalaron en los colegios de la Capital: Centro Universitario México, Instituto y Colegio México. En cada sede se desarrolló un tema de estudio.

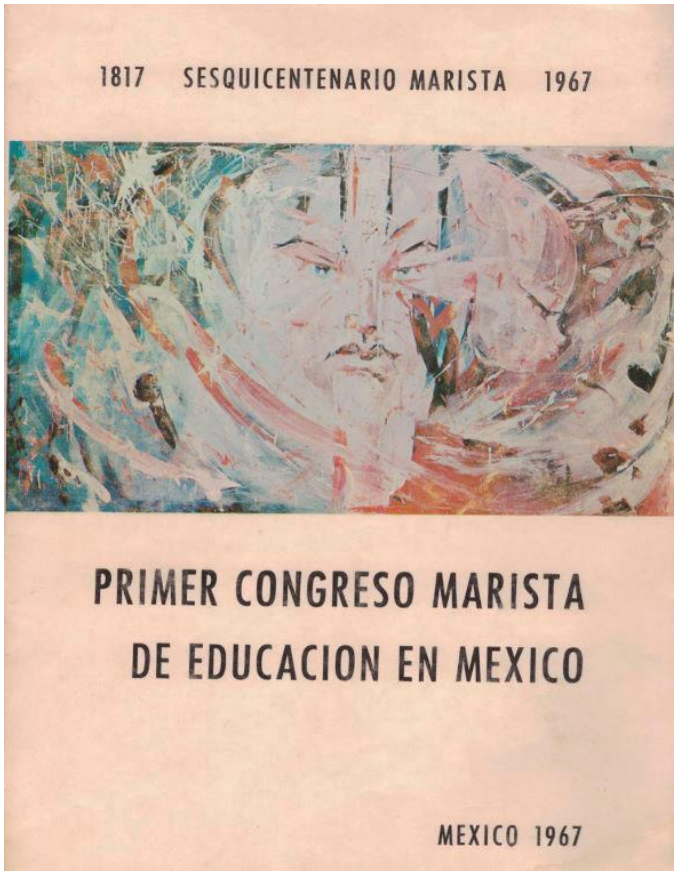

Conferencias del Congreso

Se inició el congreso con la sesión de apertura por parte Mons. José Villalón Mercado delegado del Arzobispo Primado Miguel Darío Miranda, quien se hizo presente, más tarde, para presidir la sesión plenaria del trabajo realizado durante la mañana. Estuvieron presentes, además de los Hermanos Provinciales Arturo Chávez e Ignacio Martínez, la Hna. Fanny Gamerdinger Superiora General de las Hermanas del Verbo Encarnado de la Escuela Normal Superior Nueva Galicia (ENSNG). El discurso de apertura estuvo a cargo del H. Gabriel Rodríguez Martín del Campo, Visitador de la Provincia de México Central. Cada una de las sesiones se iniciaba con una conferencia magistral. La sesión de clausura estuvo a cargo del H. Provincial Arturo Chávez de la mora quien con mucho entusiasmo invitó a todos los Hermanos a poner en práctica las conclusiones del congreso.

Previamente se habían hecho varias propuestas: actualizar la enseñanza poniéndola al día en métodos y recursos. Reducir los grupos de clase demasiado numerosos (55-65 alumnos). fomentar el espíritu de equipo y menos el de competitividad; trato más cercano de los maestros con sus alumnos fuera del salón de clases. Pasar, en la enseñanza de la religión, de la teoría a la práctica. Poner más cuidado en los alumnos cuya conducta puede ser nociva para los demás. Una formación más crítica para que los alumnos puedan discernir mejor las situaciones de su vida. Desterrar el "capillismo," colegio demasiado centrado en sí mismo. Evitar el mal ejemplo de los maestros.

Primer Retiro en Loma Bonita

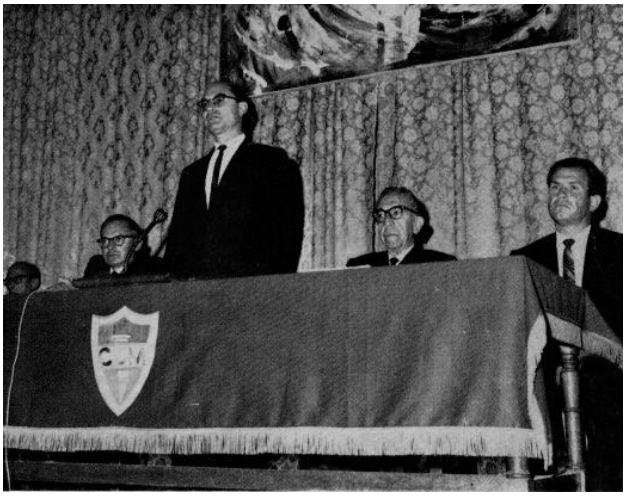

Inauguración

Presidencia

12.4 CONGRESO MARISTA DE CATEQUESIS

En la década de los 90 había mucha inquietud en los Hermanos respecto a la formación religiosa y por impartir bien la sesión de catequesis. Se tomaron todos los medios al alcance para adquirir una sólida preparación por medio de cursos formales, estudios personales, lecturas y reuniones provinciales. Uno de los eventos más significativos fue el Congreso Marista de Catequesis en Loma Bonita del 31 de octubre al 2 de noviembre de 1996. Abarcó los tres niveles de educación de los colegios: primaria, secundaria y preparatoria. Asistieron aproximadamente 200 personas entre Hermanos y maestros de los colegios de las dos provincias de México y maestros invitados, de otros colegios religiosos. Los temas se centraron en los contenidos, la metodología, los destinatarios, el catequista y los recursos. Se trabajó en cada uno de los niveles por separado y se presentaron las conclusiones, más enfocadas hacia los alumnos y los catequistas.

EN PRIMARIA:
Alumnos.
Que crezcan armónicamente y de manera integral, mediante la actividad académica y los valores religiosos, con el fin de ir adquiriendo compromisos de acuerdo a su edad.
Que experimenten el amor de Dios en sus vidas y lo comuniquen a los demás con verdadera convicción

Catequistas.
Es urgente la capacitación, en cuanto a conocimientos catequísticos y vida espiritual.
Se necesita coherencia entre su vida y el testimonio de su amor a Jesucristo

Trabajar en equipo a fin de elaborar proyectos viables e inmediatos.
Ser conscientes de la necesidad de conocer a fondo el Catecismo de la Iglesia Católica.
Participar activamente en la vida sacramental.

EN SECUNDARIA.
Catequistas:
Reconocer la necesidad de prepararse, tanto en los contenidos como en la experiencia espiritual.
Que los colegios ofrezcan espacios de información y capacitación en catequesis.
Desarrollar la capacidad de escucha y aprovechar los tiempos extra clase, para ser una presencia activa con los alumnos.

Alumnos:
Dada la problemática propia de la edad, se sugiere involucrar a los padres de familia en la formación cristiana de sus hijos.
Ayudarles a integrar su Fe y su vida mediante la frecuencia de los sacramentos.
Adaptar los contenidos de la catequesis al momento que están viviendo.

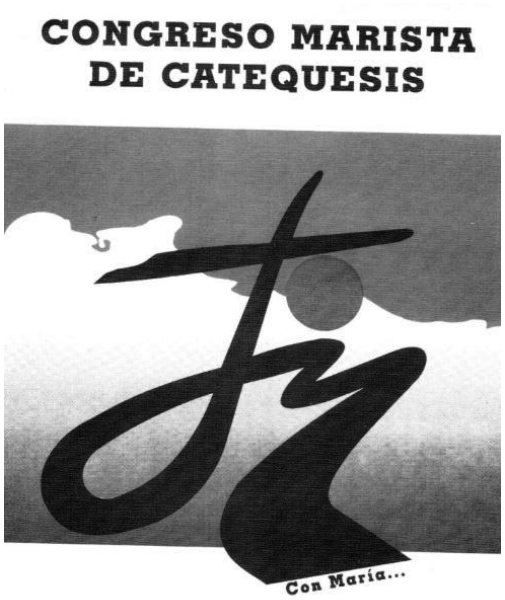

Congreso ma cat
Congreso ma cat

Sesión de Clausura

Hnos. Luis Dávalos Carlos Toral, Antonio Cavazos Provincial.

EN BACHILLERATO
Alumnos:
Que sean protagonistas de su crecimiento en la Fe.
Que el Proyecto Evangelizador involucre a toda la comunidad educativa.
Que sean capaces de integrar Fe cultura y vida.

Catequista:
Que asuma su vocación y su responsabilidad de dar testimonio de su Fe a los alumnos.
Conocimiento profundo de los contenidos de la catequesis.
Necesidad de información y capacitación.
Humildad para pedir ayuda cuando la necesiten.

Estuvieron presentes los Hermanos Provinciales: Antonio Cavazos Bueno y Joaquín Flores Segura. Los responsables del evento fueron los Hnos. Luis Dávalos Valadez y Carlos Toral Gutiérrez.

12.5 MATERIAL DE CATEQUESIS

Los textos de religión de tipo dogmático y apologético fueron quedando en el olvido, mientras, se elaboraban nuevos materiales. Hubo descontrol en la catequesis escolar. De los antiguos textos de catecismo “Doctrina Cristiana Curso Elemental”, “Doctrina Cristiana Curso Medio” y “Doctrina Cristiana Curso Superior” de la Colección FTD editados por la Editorial Progreso, que abarcaban la Primaria y la Secundaria, quedaron en desuso y también, Lecciones de Historia Sagrada y Compendio de Historia Sagrada. Para los mismos niveles se pensó en ir poniendo al día, de acuerdo al Concilio Vaticano, nuevos programas de religión. Se empezó con secundaria y se adaptaron los libros de un autor francés Pierre Dossin que tenía tres libros. En Francia el P. Pierre Babin publicaba Fichas de Catequesis para adolescentes que fueron traducidas al español y sirvieron de material de consulta. Se pasó luego a una colección de fichas, por primera vez, en la catequesis de los colegios maristas de México, tomando como modelo unas fichas de Canadá. La colección se llamó “Construyendo un Mundo Nuevo” y se publicó el año de 1970, con bloques de fichas para los tres años de secundaria; para la primaria se elaboró la colección HERMAR bajo la dirección del H. Humberto Alvarez Ruezga. Se elaboraron otros libros de texto para los diferentes niveles y se usaron otros libros de la colección Edelvives. Actualmente hay variedad de textos y más oferta de editoriales con nuevas programaciones de catecismo. En apoyo de estos materiales se elaboró la serie de diapositivas de “Sonoramas Educativos” bajo la dirección del H. Luis Luna González.

12.6 SEGUNDO CONGRESO MARISTA DE EDUCACION

Centro Médico Siglo XXI del 18 al 21 de marzo de 1999

Dentro de los eventos organizados para la celebración del Centenario de la llegada de los Hermanos a México estaba el Congreso de Educación. El comité organizador de las dos provincias maristas planteó los objetivos del congreso: contextualizar el aporte de la educación marista desde un análisis crítico de la realidad educativa nacional para proyectarse hacia el futuro con propuestas innovadoras audaces y esperanzadoras."

El lema del Congreso fue: *Fidelidad, misión y audacia.*

La Sede del congreso fue el Centro Médico Siglo XXI con sus cuatro auditorios para mesas de trabajo y el auditorio principal para las Conferencia Magistrales.

AGENDA

En el solemne acto de inauguración estuvieron presentes: el Secretario de Educación Pública, Lic. Miguel Limón, antiguo alumno del CUM, los Hermanos Provinciales: Alfonso Fernández Peña y Enrique Escobar Zúñiga, los rectores de las Universidades Maristas, representantes del Episcopado y de la Confederación de Escuelas Particulares. Las palabras de inauguración fueron dichas por el Sr. Secretario de SEP Dr. Miguel Limón. El H. Superior General Benito Arbués, mandó un comunicado felicitando, por la iniciativa del congreso y deseando todo el éxito posible. La primera tarde quedó plena con la misa de acción de gracias en la Basílica de Guadalupe, el registro de asistentes y la primera conferencia magistral. En los días siguientes se fueron conjugando las conferencias magistrales y las mesas de trabajo.

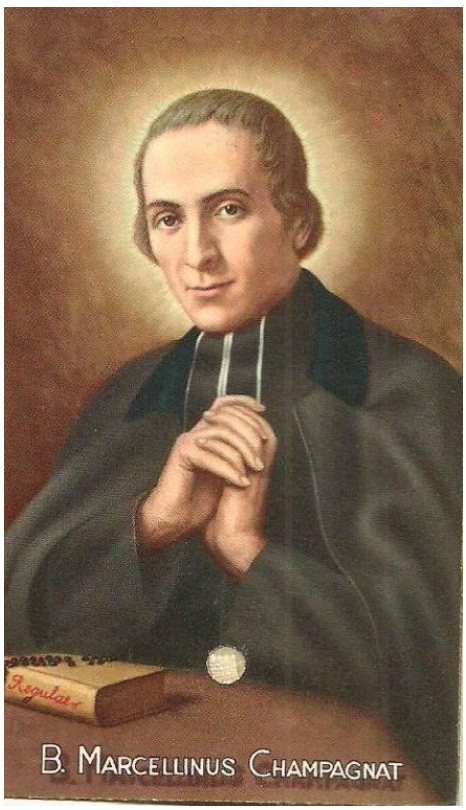

Imagen Oficial del Beato Marcelino Champagnat

CONFERENCIAS MAGISTRALES:

Repensando la historia para el futuro. H. José Flores G. (Chepo)
Misión Educativa Marista. Hermanos Manuel Alves y Carlos Martínez Lavín
El laico y su misión educativa en la escuela marista: Lic. Alberto Libera Tapia
Tendencias y desafíos de la educación en México: Dr. Humberto Barqueras
Nuevas tendencias en la educación: *Propuestas de la UNESCO*. Dr. Luis Benavides Elizaliturri

La educación ante los nuevos escenarios del siglo XXI: Lic. Pablo Hernández Vignon.
Atención a los excluidos: La educación popular: Lic. Carlos Núñez Hurtado
Hacia la formación de nuevos profesionales de la educación: Lic. María Elena Escalera
La educación marista en México hacia el siglo XXI: Lic. Alberto Minakata Arce.

CONFERENCIAS SIMULTÁNEAS Y MESAS DE TRABAJO

Aportaciones significativas a la educación. H. Miguel López López,
Impulsos de la pedagogía marista en México: H. Carlos Toral Gutiérrez,
Aciertos y desafíos de la educación marista en México 1899-1999: H. Eduardo Torres Jiménez
Marcelino Champagnat, su aporte pedagógico: H. Manuel Villarreal Castelazo,
Ambitos de la educación marista en México: H. Manuel Franco Jáuregui.
Pedagogía frente a los procesos de enseñanza aprendizaje: Lic. Alicia Enríquez Díaz.
El educador marista y los retos del siglo XXI: H. Luis A. Dávalos Valadez
Construcción de la comunidad educativa marista: H. Jorge Carbajal García
Educación para la paz, la justicia y la solidaridad: H. César Lorenzo Rodríguez Uribe.

PANEL DE RECTORES

El domingo 21 a las 11:00 de la mañana con el tema: Presencia marista en la Educación Superior en México se inició el Panel de Rectores coordinado por el Mtro. Pablo Hernández. Panelistas: Lic. Miguel López López, Universidad Marista de México; Mtro. Antonio Rodríguez ULSA, La Salle Marista de Guadalajara; Mtro. Juan Carlos Seijo de la Universidad Marista de Mérida, y Lic. Jesús Motilla M. de la Universidad Champagnat de San Luis Potosí. Se llevaron a cabo quince ponencias sobre diversos temas relacionados con la educación marista en México. Todos los días se celebraba la eucaristía en la capilla del Colegio México primaria a las 07:30 horas. Hubo eventos nocturnos como la obra musical: *Hágase* y actuación la *Banda de Jazz Bellauruz, CUM, En Concierto*. Para las comidas se disponía de dos horas en los respectivos hoteles. Hubo servicio de prensa y TV todos los días. Los comentarios siempre fueron muy favorables respecto a la organización y a la calidad de los ponentes.

12.7 EDITORIAL PROGRESO

Después de la persecución religiosa de 1926 se volvió a trabajar en los libros de texto para las escuelas primarias y se empezaron a editar libros escritos por algunos Hermanos, usando seudónimos en vez del nombre de religión. En 1931, se publicó el texto de Trigonometría y las Tablas Logarítmicas, el texto de Ciencias Físicas y Naturales. En 1934, los inspectores escolares emprendieron la cacería de los libros F.T.D. que era el título con el que identificaban los libros maristas. El sábado 23 de marzo de 1935, el Internado del Patricio Sanz, en Tlalpan, fue violentamente clausurado y su edificio expropiado con todo y mobiliario.

En agosto de 1935 se registró la imprenta oficialmente con el nombre de EDITORIAL PROGRESO. Gran impulso recibió la Editorial, por el simple hecho de que el Gobierno de Cuba había aprobado todos los libros F.T.D. para los colegios maristas y otros de religiosos de la Isla, lo que permitió que varios mercados sudamericanos se abrieran a los textos impresos en México. En el año de 1937 se llegaron a imprimir 300 000 ejemplares, cifra jamás alcanzada en los años anteriores, y al año siguiente, el texto de Ciencias Físicas y Naturales, logró una difusión de cien mil ejemplares. Las ventas permitieron cubrir las pérdidas de la confiscación de la imprenta del Patricio Sanz y ayudaron a sufragar los gastos de las casas de formación establecidas en Europa.

Librería de la Editorial Progreso

Debido a la gran demanda en los años 50, se aumentó la maquinaria para una mayor producción, pero el local de la calle Serapio Rendón resultó insuficiente. Se encontró un terreno en la Colonia Santa María y se compró en 1955. Se procedió a la construcción del edificio, empezando por las bodegas, luego los talleres y más tarde el local para la venta de libros y la residencia para los Hermanos. El nuevo edificio se inauguró en octubre de 1959 en vísperas de la división de la provincia. La bendición del local estuvo a cargo de Mons. José Villalón Mercado con la presencia del H. Vicario General del Instituto, Leoncio V. Lorenzo, del H. Provincial de la Provincia de México, del H. Jesús M. Rodríguez y del H. Visitador José Salvador Heredia. Además de talleres y bodegas, el edificio contaba con 28 cuartos habitacionales para los Hermanos de la comunidad, los Hermanos estudiantes de los cursos de verano y los de paso o de permanencia limitada en la ciudad de México. La casa tenía todos los locales de las casas maristas: capilla, salón de estudios, comedor, cocina, sala de recreo y biblioteca.

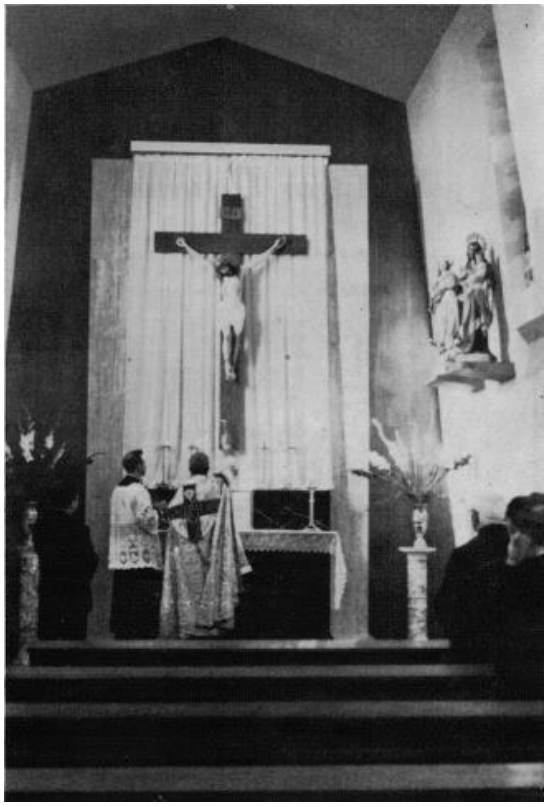

Capilla de la comunidad

En el año de 1960, con la obligatoriedad del Texto Gratuito de la SEP, bajó la venta de libros de primaria por lo que se procedió a la elaboración de libros de texto para secundaria. A la división de la Provincia, la Editorial con todo y residencia fue propiedad interprovincial, turnándose los superiores de comunidad y directores de la empresa por periodos de seis años. El caminar de la Editorial Progreso a lo largo de 1960 a 2010, presentó características semejantes a las de las etapas anteriores de la Provincia en México; con periodos de crecimiento de las obras, reconocimiento de la calidad educativa, así como períodos oscuros, difíciles y complejos. La Editorial tuvo su historia en la elaboración de libros de texto para la enseñanza básica, media y superior, de las series de catecismo para los tres niveles escolares, de literatura infantil y juvenil y material de apoyo para el aprendizaje de las diferentes materias de los planes oficiales.

La permanencia, de los libros de la Editorial, en el mercado mexicano no fue fácil, debido a que los Hermanos se orientaron a otras actividades. Durante muchos años la gran mayoría de autores de los libros de Editorial Progreso fueron Hermanos maristas, la participación de los maestros laicos apenas comenzaba y los beneficios se quedaban en casa.

Consejo Interprovincial de la Editorial

La Editorial Progreso fue considerada en la República Mexicana como empresa líder en la elaboración y publicación de catecismos escolares y series de libros maristas a todos los niveles de enseñanza elemental media y superior. El misal mensual, *La Asamblea Eucarística*, que aún se publica, alcanzó ventas mensuales de más de cien mil ejemplares. En los años noventa la situación económica de la Editorial fue bastante crítica, hasta el punto de que el Consejo Provincial de México Occidental decidió ofrecer en venta sus acciones de propiedad, mismas que fueron adquiridas por la Provincia de México Central.

Varios Hermanos colaboraron como autores durante muchos años: Carlos Toral Gutiérrez, Ignacio Martínez Hernández, Humberto Alvarez Ruezga, Amancio Rodríguez Pastrana, Jesús Cárabes Pedroza, Marco Antonio Flores Meyer; José Flores García(Chepo) y Manuel Moreno Villanueva. En los últimos años formaron parte de la comunidad los Hermanos Luis Jorge Flores Aceves, Osiel Gómez López y Francisco Javier de Lara de Lara.
Ante la dificultad de encontrar Hermanos para los puestos directivos de la Editorial, el consejo provincial de México Central aceptó la propuesta de los Hermanos maristas de la Editorial Edelvives de España para adquirir la Editorial Progreso en un solo bloque. El documento oficial de compraventa se firmó el día 5 de julio de 2013, pasando la empresa Progreso Editorial a formar parte del Grupo Edelvives.

12.8 RETIRO INTERPROVINCIAL

Con motivo de la visita del H. Superior General, Sean Sammon, se tuvo el Retiro Interprovincial de 18 al 24 de diciembre de 2004. Un grupo de Hermanos participó en Loma Bonita, dirigido por los Hermanos Consejeros Generales Luis García Sobrado, Vicario General y Brendan. El Retiro satisfizo a todos los Hermanos. Otro grupo de Hermanos participó en el retiro de Tlalpan, que fue dirigido por el H. Sean Sammon, Superior General, y su equipo de colaboradores. Los dos grupos quedaron satisfechos por el dinamismo y la agilidad con que fueron llevadas las actividades. Todos recuerdan las visitas a la Villa de Guadalupe, a la Universidad Marista y al teatro.

Visita de los Novicios a la Editorial

12.9 ASAMBLEA PROVINCIAL UN CORAZON UNA MISION

"Los días 4 a 6 de abril de 2008, la provincia marista de México Occidental, celebró una Asamblea Provincial donde se estudió y se profundizó el mensaje de la Asamblea Internacional: Un Corazón, una Misión. Maestros, maestras, colaboradores, alumnos, madres y un padre de familia, se hicieron presentes, 105 laicos y Hermanos, fuimos testigos de la acción del Espíritu Santo extendida con sencillez y fuerza desde Mendes, Brasil, hasta Guadalajara en México. El estudio del mensaje de Mendes fue el centro del trabajo, en diversos grupos; todos y todas, estudiaron y compartieron el documento. La construcción de un mandala, entre todos los participantes, a imitación de lo vivido en Brasil, condujo a los asambleístas a la oración y la centralidad de Jesucristo. Todos los participantes se entusiasmaron por la experiencia vivida y el conocimiento de mensaje de la Asamblea de Mendes. (Alejandro Mayoral y H. Héctor Dessavre)

Congreso de Pedagogía Marista

Curso Champagnat 1989

12.10 CENTRO DE ANIMACIÓN MARISTA (CAM)

El Centro de animación Marista (CAM) se fundó con el fin de integrar a Hermanos y laicos en la misión marista. La idea de concentrar e integrar los servicios de animación provincial fue tomando forma a través de los años. La idea fue que los directivos, laicos y Hermanos dedicaran la mayor parte de su tiempo a lo esencial de su tarea educativa; el proyecto consistió en centralizar políticas y estrategias administrativas y descentralizar la operación.

Se trataba de que el área administrativa quedara bajo la supervisión provincial, tomando en cuenta la inminente afluencia de colaboradores laicos a las funciones directivas. Durante más de 40 años de vida, la Provincia de México Occidental se ha comprometido con la sociedad y con la Iglesia en el campo de la educación y de la evangelización.

Las ideas fuerza que fueron el cimiento sobre los cuales se construyó la animación provincial fueron: la importancia del colaborador laico en la obra marista, el diseño de programas de formación, especialmente durante los veranos en Loma Bonita con el nombre de "Cursos de Dinamización" por un equipo de Hermanos (Comisión de Pastoral Educativa) en cada una de las obras, colaborando con los directivos por medio de visitas, pláticas, observación de la vida y la práctica escolar y el acompañamiento de la gestión académica, pastoral y organizativa; el mantenimiento y modernización de las instalaciones, más la formación de equipos de trabajo, fue crucial para lograr los objetivos propuestos. La pastoral juvenil atendida por los Hermanos Rigoberto Limón Limón, Humberto Álvarez Haces y Antonio Cavazos Bueno puso especial atención a los grupos apostólicos y movimientos juveniles: jornadas, grupos EJE, retiros, grupos GAMA, MARCHA, MAS.

Personal del CAM con Lita

H. Víctor Manuel Preciado Ecónomo Provincial

La búsqueda constante de la institucionalización, del sistema de remuneraciones con base en el desempeño en puestos directivos, la promoción y la búsqueda de formas adicionales de pago y las prestaciones fueron una preocupación recurrente del gobierno de la Provincia.

Los primeros pasos que se dieron fueron: la institucionalización de los procesos, en relación a remuneraciones y prestaciones para que no quedaran a merced de la subjetividad del director en funciones, lo cual fue ampliando el campo de animación y apoyo institucional. Cada proyecto se contemplaba en el panorama institucional completo para facilitar su ejecución; no se podía trabajar solamente desde el punto de vista administrativo, había que considerar también el formativo, el pastoral y el educativo.

Las principales dificultades que se dieron en este caminar, fueron la falta aceptación, por parte de los Hermanos, debido a las implicaciones debidas a la adopción de nuevas estructuras, de la presencia y animación de las obras en un proyecto incipiente que poco a poco iba ganando en credibilidad. Otra dificultad fue la de cambiar a una cultura de organización provincial en vez de lo que, hasta entonces, venía funcionando donde cada institución simulaba un pequeño reino absoluto, con sus reglas propias. La organización de las comisiones Provinciales, formadas por Hermanos, que habían trabajado al menos durante 30 años con un modelo propio y que "funcionaba", cuestionaron la búsqueda de nuevas estructuras de animación provincial.

Hnos. Carlos Toral G. Alejandro González, Agustín Acevedo, Héctor Rafael Jiménez, S. Esteban González L.

Los logros fueron evidentes en la integración de todas las áreas de animación provincial en un solo espacio; pero lo más importante fue que las comisiones de pastoral y educación han resultado enriquecedoras para todo el personal administrativo y de servicios, logrando afirmar la pertenencia a una institución distinta, con una mística de servicio en torno al carisma fundacional marista. El respeto y seguimiento de la animación provincial, a través de este nuevo modelo, como guía del caminar de las obras, ha dado buenos resultados. La construcción del modelo ha involucrado a muchas personas; cada uno de los colaboradores laicos y Hermanos ha depositado su semilla y puesto su grano de arena. La reflexión y el entusiasmo de todos ha sido parte de la construcción de este modelo. La tranquilidad en el gobierno provincial al ver atendidas las responsabilidades administrativas, fiscales y contables; la seguridad de que todas las acciones de los planes de animación tienen una guía, una visión expresada en el proyecto de pastoral Provincial, han facilitado la gestión institucional.

El nacimiento y el caminar del Centro de Animación han ido consolidando su presencia en la vida de la Provincia; también se ha pensado en la importancia de incorporarlo al Proyecto Provincial. Falta documentar el domicilio, la identidad y funciones del proyecto: *"Fortalecer las estructuras escolares que favorezcan la implementación de un modelo de Escuela en Pastoral"*

Hnos. Oscar Domínguez, Enrique Escobar Zúñiga

H. Guillermo Villarreal Cavazos

Hnos. Raúl Lara y Oscar Domínguez

El Centro de Animación Marista está dado de alta en la nómina, como Fomento Mexicano de Servicios Educativos, A.C. que, para todos los efectos legales, es el patrón. (Cf Manual de inducción de 2010)

La Provincia de México Occidental. Está conformada por 35 obras educativas, misioneras e institucionales, distribuidas en diferentes Estados desde el Norte hasta el Sur del país y cuentan con aproximadamente 1,750 colaboradores divididos en las categorías de personal directivo, administrativo, docente y de intendencia

Desde 1994, inició el proyecto de crear una obra institucional (después conocida como Fomento Mexicano de Servicios Educativos) que proporcionara diferentes servicios de asesoría administrativa, en las áreas financiera, legal, contable, fiscal y de recursos humanos a las obras educativas maristas de la provincia. Actualmente esta institución es dirigida bajo la dirección del Ecónomo Provincial, por lo tanto, se le reconoce como el equipo de trabajo de la Administración Provincial.

Los equipos de atención a las obras, la comisión de Pastoral Educativa, Economato y Secretaría Provincial, ubicados en un principio en Loma Bonita, se desarrollaron en una primera etapa, en el área administrativa provincial coincidiendo con el nombramiento del H. Víctor M. Preciado Ramírez, como Ecónomo Provincial, permaneciendo en el cargo de 1991 hasta 2003, lo cual facilitó el desarrollo del proyecto: 1992 es el año de inicio de estudio y elaboración de reglamento de prestaciones institucionales, que ya se otorgaban al personal laico de la Provincia. Igualmente, a partir del año 1992, se inició la atención alárea jurídico corporativa, revisión de las personas jurídicas existentes, asociaciones civiles, sociedades anónimas creadas para asegurar la propiedad de los inmuebles y la actividad de los servicios educativos de las obras.

El 08 febrero 1994 se da de alta Fomento Mexicano de Servicios Educativos, A.C. con la finalidad de agrupar toda la actividad jurídica, económica, educativa, pastoral de los colegios, incorporándolos como socios que reciben servicios educativos, administrativos, legales a cambio de su aportación anual, como cuota institucional, para el servicio del gobierno provincial, la atención de obras sociales y misiones.

Durante los tres primeros años el equipo administrativo tuvo el domicilio en Loma Bonita y estuvo formado por 4 miembros, dos Hermanos, dos laicos y asesores externos en las áreas legal, contable y de prestaciones.

El cambio de domicilio a Garibaldi 1671, se realizó durante 1994. A partir de ese momento se integró al equipo el servicio contable y procesamiento de nóminas, previamente atendidos con contratos de servicios externos; se fortaleció la organización del equipo de la dimensión organizativa,

En 1998, por invitación del H. Provincial en turno, se pidió a la "Comisión de pastoral educativa" pasarse a Garibaldi por su cercanía con el equipo administrativo para hacer realidad el proyecto de fundar el Centro de Animación Marista (CAM) brindando la atención provincial desde un solo domicilio e integrando todas las áreas de la administración Provincial: Pastoral, Solidaridad y Educación. En 2002 la Casa Provincial se trasladó de Loma Bonita a Amado Nervo 280, ya que con su proximidad local con el CAM fortalecería el proyecto del servicio coordinado de la Provincia.

H. Héctor Dessavre Dávila

H. Mario Gonzalez Gonzalez

12.11 ALGUNOS DATOS IMPORTANTES QUE ES BUENO RECORDAR

En este anexo se encuentra una valiosa información que, aunque fraccionada y compacta, es interesante porque nos muestra algunos rasgos de la vida de la Provincia. He conservado el lenguaje coloquial con el que fue escrita ya que muestra la familiaridad en las relaciones de los Hermanos y el interés por eventos, tanto de las comunidades como de las obras.

El año de 1966, se consiguió un terreno de 20 mil metros para el colegio de Nuevo Laredo. El donativo lo hizo la señora Longoria. Se consiguió otro terreno de 10 mil metros en Ciudad del Carmen, lo regaló el P. Faustino Rebolledo. Se abrieron las Preparatorias: CUM de Mérida, CUM de Monterrey y Preparatoria Valladolid en Morelia.

H. Carlos Perales López

Hnos. Hugo Pablo Vásques Zarazúa,
Alfonso Chinquini Méndez, Alfonso Fernández

En 1976 el H. Rigoberto Limón Limón, provincial, tomó de posesión de su cargo en el capítulo provincial del 26 al 29 de diciembre.

El año 1978, el H. Aureliano Brambila de la Mora fue nombrado maestro de novicios. Se dejaron las escuelas de La Vidriera de Monterrey.

En 1979, se estableció el postulantado inicial en Loma Bonito y en Querétaro, en la Escuela Normal Queretana. Hubo postulantes en Loma Bonita, Querétaro y Morelia. Se organizó el plan provincial de Estudios Religiosos y el encargado fue el H. Manuel Menchaca. Celebraron aniversarios de fundación: Cervantes Colomos 25 años, Instituto Aguascalientes 25 años, Colegio Montejo 50 años, Colegio Franco Mexicano de Monterrey 75 años. En la Escuela Joaquín Peón se fundó la secundaria, apoyaron los exalumnos. Se organizaron: COMAFIN en la ciudad de Morelia y los Juegos del Pacífico en Mochis con la participación de Tepic, Mexicali y Juárez en el mes de mayo. El Instituto México de Tijuana construyó el área administrativa.

Durante el año 1980, la Provincia recibió la visita del H. Superior General Basilio Rueda y del Consejero General Javier García Terradillos. Dos Hermanos fueron destinados a La Ciudad de los Niños en Monterrey. Los Hermanos llegan a Miramar. El H. Rigoberto Limón es reelegido como provincial. Empezó el ICRO en cursos de verano con 85 alumnos; el arzobispado autorizó la incorporación del ICRO a la Universidad La Salle. El Instituto del Carmen se hizo mixto, se terminó la casa de los Hermanos. Se construyó el nuevo colegio en Loma Bonita reemplazó al Colonias, lo inauguró el cardenal Salazar, con 1400 alumnos; se vendió el anterior edificio del colegio. En la ENSNG se pensó fundar una universidad; no se obtuvo el permiso. El colegio México de Nuevo Laredo se hizo mixto en primaria.

En 1981, se propusieron dos Hermanos para misiones en Africa. Retiro interprovincial de profesión perpetua en Tepatitlán. Reunión de consejos provinciales en Agua Viva Edo. Mex., de las dos provincias de México y la de Centroamérica; presidieron los Hermanos Consejeros Generales Arturo Chávez, Javier G. Terradillos y Eduardo Vaquerín. La REVISTA MEXICO MARISTA reemplazó a Ecos de Familia. El Instituto Aguascalientes organizó la COFUSEM. Se ampliaron obras en Cervantes Colonias Loma, Cervantes Bosque y en el Cervantes Costa Rica para la ENSNG. El Cervantes Colonias, construyó alberca techada.
Tepic inició preparatoria mixta.

Hnos. Diego Gutierrez Jímenez, Juaquín Barba Franco, Hugo Rivera

H. Gonzalo García Méndez

Durante el año1982 fueron como Misioneros a Africa: los Hnos. Elías Pérez, en Costa de Marfil y Luis Solórzano a Camerún. El H. Aureliano Brambila fue a L´Hermitage como miembro del equipo del Patrimonio Marista. Visitaron la Provincia los Hnos. Basilio, Superior General y García Terradillos Consejero en noviembre y diciembre y luego de abril a junio de 1982. Se iniciaron movimientos apostólicos de las prepas de Guadalajara y Monterrey en El Barrial con los Hnos. Antonio Cavazos y Juan Velasco. En Aguascalientes, se concluyeron los edificios para secundaria y bachillerato. En Ciudad Guzmán se inició la secundaria con el primer año. Cervantes Costa Rica aumentó grupos mixtos. La ENSNG sufrió muchas trabas para su funcionamiento por parte de las autoridades escolares. Se presentó de nuevo el proyecto de universidad, no fue aceptado. Huelga en la Editorial Progreso; se despidió al personal del sindicato con una indemnización costosa. La UDEM terminó el convenio con las congregaciones fundadoras; el H. Humberto Álvarez Haces, fue nombrado Vicerrector. Se dejaron los colegios de Ocotlán y Colomos. El Colegio Morelos celebró 25 años.

En 1983, murió el H. Arcadio García en Tepic. Celebraron 25 años de vida religiosa los Hnos. Luchis y Harry. Se inició el noviciado de dos años completos, sin postulantado. Se suprimió el prejuniorado de Tepatitlán. Se arregló la casa del noviciado con canchas y jardines. Se atrasó la elección provincial, el Consejo General sugirió una terna de Hermanos y el electo fue el H. Manuel Menchaca. Nueva comunidad en Chinatú. En Nuevo Laredo, cuatro salones dobles en secundaria. En Tijuana cuatro aulas para bachillerato, se unificaron los turnos. El Instituto del Carmen inició el bachillerato. Mochis inauguró bachillerato. Cocula celebró el 75º Aniversario.

En febrero de 1984 tomó posesión, como provincial, el H. Manuel Menchaca. El H. Luchis fue nombrado Ecónomo Provincial. En el Instituto Aguascalientes se aceptaron tres postulantes con el H. Esteban. Se dejó La Ciudad de los Niños en Monterrey. Fueron electos delegados al XVIII Capítulo General los Hnos. Manuel Menchaca, Rigoberto Limón y Aureliano Brambila. Se nombró una comisión de estudio para ver la posibilidad de abrir una misión en el extranjero.

Durante el año 1985, el Instituto Valladolid de Morelia pasó a ser administrado por el PESAC. Pascuas juveniles en Monterrey, Tijuana, Mérida y Guadalajara. Al H. Provincial se le detectó un tumor en el pulmón, operación urgente, lo reemplazó el H. Rigoberto Limón. El H. Manuel no puede ir al Capítulo General y en su lugar va el H. José Contreras Landeros. El 19 de septiembre, terremoto en Ciudad Guzmán, se derrumbó la casa de los Hermanos. El H. Manuel Menchaca renunció como Provincial en el mes de noviembre y hubo un nuevo sondeo para elegir al nuevo Hermano Provincial. El Consejo General nombró, por teléfono, al H. J. Guadalupe Romero. La misión de la Tarahumara se aprobó como Sector Misionero con Estatuto Propio. Empezó el voluntariado de exalumnos en Bawinocachi.

En 1986, el H. Rigoberto Limón reemplazó al H. Manuel Menchaca en CEMAR (Crecimiento Espiritual Marista) en Morelia. Don Nacho Martínez fue nombrado superior de la comunidad de la Editorial por un tercer trienio con autorización del Consejo General. La Escuela Mariano Azuela ocupó el local del Cervantes Colonias.

Retiro anual por regiones. Iniciaron GAMA, MARCHA y MAS. Del Cervantes de Ciudad Guzmán se retiraron los Hermanos, quedó como director el Prof. Carlos Alvarez Indart.
El 1989, fue declarado Año Champagnat. Se construyó el monumento Champagnat en la casa provincial. Se tomó la decisión de fundar una Misión en el extranjero; los Hermanos provincial y viceprovincial fueron a Roma a informar al Consejo General.

En el año1990, se clausuró el año Champagnat se hizo la inauguración y bendición del monumento conmemorativo en Loma Bonita. Reunión interprovincial de casas de formación en Loma Bonita. Se clausuró el juniorado, pero se mantuvo el Bachillerato y un año completo de postulantado. Se inició la comunidad de estudiantes en Guadalajara. Se abrió la secundaria en Mexicali. Reestructuración comunitaria en Guadalajara: un Hermano Director General para tres colegios y otro Hermano, Animador de Pastoral. En diciembre hizo la visita a la Provincia el H. Superior General Benito Arbués.

En 1991, después de andar buscando un lugar adecuado para el Postulantado, se escogió el municipio de Encarnación de Díaz, Jalisco, La Chona; el 19 de marzo, día de San José patrón del postulantado, se puso la primera piedra de la casa. Congreso de Pedagogía Marista en la casa provincial 2, 3 y 4 de abril, dirigido por el H. Juan Moral de Cataluña. Se nombró, el 12 de junio, la comunidad de Tanzania. Inició el bachillerato en Ciudad Juárez con 50 alumnos. Inició como Provincial el H. Antonio Cavazos Bueno. Se nombró una comisión interprovincial en vistas a la posible unificación de las dos provincias. No se llegó a un acuerdo.

El día 22 de abril de 1992, explosión en Guadalajara, se suspendió la EDEPREM. Peregrinación a L´Hermitage, nueve Hermanos, un sacerdote, treinta maestros y padres de familia. Se clausuró de la comunidad de estudiantes de Juan N. Cumplido y los Hermanos pasaron a la comunidad del Cervantes; la casa se adaptó para la preprimaria. El H. Antonio Cavazos fue Kenia y a Tanzania y se entrevistó con el obispo de Musoma en donde se encuentra la comunidad de los Hermanos en Masonga. Se fundó la comunidad de Creel en la Sierra Tarahumara, el 27 de septiembre con dos agentes de pastoral y seis jóvenes con inquietudes vocacionales.

En 1994, CEPAM organizó un curso para laicos. En la Tarahumara se reorganizaron cuatro comunidades. El H. Carlos Preciado fue el coordinador de las obras, junto con un consejo regional formado por los superiores de las comunidades de Hermanos. Se fundó la obra de inserción en Villa de Guadalupe el 1 de julio cerca de Arroyo Hondo, en Guadalajara. Fueron como delegados al Capítulo General los Hnos. Antonio Cavazos, Aureliano Brambila y Enrique Escobar.

El año 1995, el 24 de marzo, se inició la visita a la Provincia, por parte de los Consejeros Generales Falquetto y García Sobrado. Se inició el escolasticado para las dos Provincias en Guadalajara y se organizó la Comisión Interprovincial de Formación presidida por el H. Basilio.

En enero de 1996, murió el H. Basilio Rueda en Guadalajara. Se nombró la Comisión Interprovincial para los festejos del Centenario de la llegada de los Hermanos a México. Se vio la conveniencia de hacer interprovincial el postulantado. Primera graduación en Tanzania, asistió el H. Provincial Antonio Cavazos. Congreso de Catequesis Escolar 1,2 y 3 de octubre en Guadalajara. Asistieron 400 participantes.

En el mes de noviembre de 1997 se recibió nombramiento del H. Enrique Escobar como Provincial. El H. Víctor Preciado fue nombrado Ecónomo Provincial. El Colegio Cervantes Centro pasó a Loma Bonita donde estaba el juniorado; las instalaciones fueron adaptadas. El local del Cervantes Centro se acondicionó para la Universidad La Salle Marista de Guadalajara, teniendo como rector a Antonio Rodríguez.

En 1998, el H. Eduardo Navarro, viceprovincial, fue también maestro de novicios. Hubo un cateo de la PGR a la casa marista de Tijuana; hubo manifestación en las calles, en protesta, por parte de la sociedad tijuanense. El 1 de julio empezaron LOS FESTEJOS DEL CENTENARIO de la llegada de los Hermanos a México con una misa en el templo del Corazón Inmaculado de María en la ciudad de México. Fue a un curso en Valpré, Francia, el H. Ernesto Sánchez Barba. El H. José Contreras Landeros fue nombrado superior de la comunidad de la Casa General. Se organizó el IV Encuentro de Fraternidades en El Cubilete. Retiro interprovincial del Centenario: 280 Hermanos. El H. Benito, Superior General estuvo en la peregrinación a Zapopan. Canonización del Beato Padre Marcelino Champagnat en Roma el 18 de abril; Sky trasmitió en vivo la ceremonia de Roma; se vio en la Casa Provincial (Loma Bonita). El H. Elías Pérez visitó la Casa Provincial después de 20 años de estancia en Africa. Congreso Marista de Educación en el Centro Médico Siglo XXI de la ciudad de México. En Tepatitlán se inauguró el monumento a San Marcelino en una glorieta cerca del Colegio Morelos. En Morelia se inauguró la capilla dedicada a San Marcelino Champagnat. Clausura del Centenario el 1 de julio en Guadalajara: Eucaristía en Catedral, estuvo presente el H. Provincial de Esopus, Estados Unidos. Velada en el Teatro Degollado con el Ballet de Bellas Artes y la Orquesta Sinfónica del Estado de Jalisco.

En 1999, el postulantado inició con ocho postulantes. El 27 de agosto, los escolásticos iniciaron en la ULSA de Guadalajara la carrera de DEI. El H. Antonio Cavazos fue el encargado de la promoción vocacional. Sondeo para nuevo H. Provincial. Escolasticado interprovincial en la Colonia Paraísos del Colli de Guadalajara. El H. Enrique Escobar inició un segundo periodo como provincial. Se cambiaron los Hermanos de la comunidad de Villa de Guadalupe para dejar más espacio al Centro Social. La ULSA se encargó de los cursos de iniciación marista (CELMAR) Centro del Laicado Marista. En mayo se publicaron tres folletos: Guía del Educador Marista, Guía del Director Marista, Estructura y Funciones de la Escuela Marista. Se formó la Comisión de Nuevo Dinamismo para la Misión. Se hizo una Consulta a los Hermanos sobre el futuro de LOMA BONITA. El Colegio Cervantes Centro funcionó en las antiguas instalaciones del juniorado

La ULSA proyectó un campus e hizo petición formal de ocupar LOMA BONITA por medio de un comodato. Inició el segundo periodo del H. Enrique Escobar. El H. Ernesto Sánchez Barba fue nombrado Consejero General. En la misión de la Tarahumara se instaló el "Aula Virtual" en Creel con apoyo del TEC de Monterrey. En noviembre visita del H. Benito Superior General, asistió al Encuentro de Fraternidades. Celebración de los 50 años del Instituto Franco Mexicano.

En el año 2001, remodelación de la nueva casa provincial en Guadalajara, en la Colonia Ladrón de Guevara. Tanzania pasó a pertenecer a la Provincia de Africa del Este. Se inició el Postulantado en Nwanza.

En 2002, en el mes de enero, la Casa Provincial pasó a residir oficialmente en la Calle Amado Nervo 280, Colonia Ladrón de Guevara. El 2 de febrero fue la bendición de la Casa Provincial. El 8 de mayo el postulantado dejó su casa del Km 3 de la carretera Encarnación-Lagos y se instaló en una casa alquilada en el centro de la ciudad, frente a la parroquia y en una casa que sirvió como centro de estudios en un segundo piso, dos cuadras más abajo; el sábado 25 fue la bendición de la casa. En junio, en LOMA BONITA, bendición y colocación de la primera piedra del CAMPUS ULSAG; asistieron los rectores de La Salle; estuvo presente el H. Antonio Ramalho, Consejero General. El domingo 30 de junio se inauguró, Maisonette nueva casa de retiro y convivencia. En julio fue el primer curso de inducción para los nuevos directores escolares laicos. En el mes de agosto, CIR en la antigua casa del Postulantado en la Chona. En septiembre el Huracán Isidore, destruyó la casa de Chelem, en Yucatán.

El año 2003, el H. Provincial visita Tanzania, antes de que pasara a la Provinca Africa del Este. En Masonga, el H. Francisco Baeza quedó como superior regional y director de la Secondary School. Los Hnos. Teodoro Grageda y José Contreras Landeros fueron al MIC de Kenia. Los Hnos. Víctor Manuel Preciado y Manuel Villalobos, hicieron visita canónica a una provincia de Brasil durante tres meses. El 6 de mayo bendición e inauguración del primer edificio de la ULSAG asistieron los Hnos. Enrique Escobar y Antonio Rodríguez y presentaron al nuevo rector H. Miguel Angel Santos Villarreal; asistieron rectores de las universidades maristas. Se anunció la elección del H. Víctor Manuel Preciado como nuevo Provincial. Para la Comunidad de Verano fue nombrado director el H. Guillermo Villarreal. El 9 de agosto los Hermanos Provinciales de México hicieron una visita formal al Cardenal Juan Sandoval para pedir la introducción de la Causa de Canonización del H. Basilio Rueda. El nuevo ecónomo provincial fue el H. Javier López Godina Barajas y el secretario el H. Charlie Toral.

Durante el año 2004, en el mes de enero, la ULSAG inauguró el Salón Champagnat. El Consejo Provincial aprobó el Estatuto del Sector de la Tarahumara y asistió a la inauguración del Centro de Estudios Ichinéame en Creel patrocinado por la Fundación José Sánchez Llaguno y el TEC de Monterrey

El 19 de junio fue la inauguración solemne del Tribunal de la Causa del H. Basilio por el cardenal Juan Sandoval Iñiguez en templo del Sagrario Metropolitano, con una asistencia numerosa de Hermanos y laicos maristas. Falleció el H. Chava Gómez siendo director de la Casa Champagnat en Morelia. El 15 de agosto, en el noviciado de Morelia, no hubo Toma de Hábito. Se celebraron los Cien Años de presencia marista en Monterrey. En octubre, celebración del 48º Congreso Eucarístico Internacional en Guadalajara: procesión con el Santísimo de la Catedral al Santuario de Zapopan y clausura en el Estadio Jalisco. Mes de noviembre, primer encuentro del Colaborador Marista en Guadalajara. El H. Víctor Preciado visitó Kenia y Tanzania. En diciembre, retiros interprovinciales con los Superiores, Sean Sammon, Luis García Sobrado y los capellanes Pbros. Manuel Macías, de Aguascalientes, Eliseo Albor de Morelia y Rodolfo Escobedo de Saltillo.

En 2005, el Instituto Valle de Mexicali pidió que se le tomara en cuenta como obra marista. El 31 de marzo la Provincia se ofreció a tomar la misión de Haití. Muerte del Papa Juan Pablo II. En el mes de mayo, encuentro de jóvenes mexicanos en el Marist Youth de Estados Unidos. En el mes de julio se hizo la refundación del grupo GAMA. El 22 de agosto se inició el bachillerato Cervantes Loma Bonita con 120 alumnos. El H. Elías Pérez fue expulsado de Rwanda.

Durante el año 2006, el 21 de enero, misa en Loma Bonita por el 10º aniversario de la muerte del H. Basilio Rueda; se convivió en una merienda en Loma Bonita. Falleció el H. David Preciado en Beira, Mozambique donde había estado desde 1985. El Consejo Provincial propuso al H. Superior General, Sean Sammon, hacerse cargo de la misión de Haití. En septiembre hubo una reunión en la ciudad de México entre los Hermanos provinciales de México Occidental y Canadá: Víctor Preciado y Real Clouthier y los consejeros provinciales Enrique Escobar y Eduardo Navarro para ultimar detalles respecto a la misión. Los Hnos. Enrique Escobar y Eduardo Navarro fueron a la misión para la primera profesión de dos Hermanos Haitianos. Informe del H. Víctor Preciado e inicio de su segundo trienio como Provincial.

Año 2007 se incorporaron jóvenes haitianos al noviciado en Morelia. En marzo, celebración de los 75 años de fundación del Colegio Morelos de Tepatitlán; la organización de la Copa Champagnat fue un éxito. Homenaje a Don Peter Santana; el presidente municipal, antiguo maestro del colegio, hizo entrega de las llaves de la ciudad; asistieron muchos Hermanos y exalumnos. En el mes de agosto el H. Sean Sammon visitó la Provincia. Envío del H. José Luis Casillas a Haití, siendo el primer Hermano de la Provincia en la misión. En diciembre fueron a Haití los Hermanos Víctor Preciado y Luis Enrique Rodríguez. El H. Antonio Cavazos fue nombrado Maestro de novicios de Haití.

El año 2008 las universidades Maristas de Guadalajara y Mérida inauguraron en sus respectivos campus, cursos de catequesis y educación en la fe y ciencias religiosas. El H. Víctor Preciado ocupó el cargo de Ecónomo General a partir del 1 de enero de 2009. Se celebró una Ceremonia de Envío, en la Casa Provincial, para los Hermanos Antonio Cavazos a la misión de Haití y Miguel Angel Santos a Taiwan. El 11 de diciembre murió el Padre Eliseo Albor en Morelia. El nuevo Provincial fue el H. Ernesto Sánchez Barba.
El año 2009 la misión de Haití pasó oficialmente a formar parte de la Provincia de México Occidental. En el mes de agosto celebración de la Misa de Envío del H. Sergio Cáceres y de los Hermanos Delegados al Capítulo General. El H. Emili Turú fue electo Superior General y el H. Ernesto Sánchez Barba, Consejero General. El nuevo H. Provincial fue Eduardo Navarro**.**

12.12 H. BASILIO RUEDA GUZMÁN CAMINO HACIA LA CANONIZACIÓN. Roma 29 de julio de 2002.

"Con las primeras Vísperas de la fiesta de nuestro Fundador, el 5 de junio, el Consejo General decidió la apertura de la causa del Hermano Basilio Rueda. En los primeros días del XX Capítulo General, al inicio de septiembre de 2001 el H. Postulador distribuyó a todos los Capitulares una hoja, invitándolos a dar testimonios sobre el H. Basilio. La intención era recoger la documentación lo más abundantemente posible, aunque ya se dispusiera de bastante material ya que el H. Basilio ocupaba, en los archivos, un espacio mucho más grande que cualquier otro Superior General. El 20 de diciembre de 2001, reunidos los dos Consejos Provinciales de México estuvieron de acuerdo sobre la posible introducción de la Causa de Canonización. El texto del fax que se mandó al Superior General decía: Causa de Canonización del H. Basilio Rueda: Nos hemos reunido los Hermanos del Consejo Interprovincial de las dos provincias mexicanas y hemos llegado a las conclusiones siguientes: En primer lugar, vemos que la Causa del Hermano Basilio debe ser promovida a nivel del Instituto, pues él es mucho más conocido que en su propio país. En segundo lugar, aceptamos que México pueda ser el que inicie la Causa para integrarse luego a la Comisión Internacional de la Postulación. Por estos motivos nos hemos puesto de acuerdo para pedirte a ti y a tu Consejo General, la autorización para comenzar los trabajos de la Causa de Canonización de nuestro querido Hermano Basilio. La votación ha sido de 12 a favor y una abstención…" (Cfr. Giovani Bigotto, Postulador)

La información pasó al nuevo Consejo General, elegido por el último Capítulo y fue el 5 de junio, en una reunión de la tarde, que el Consejo tomó la decisión de abrir la Causa del Hermano Basilio Rueda. El 10 de febrero de 2003, el H. José Flores García (Chepo) fue nombrado oficialmente Vicepostulador de la Causas de Canonización del H. Basilio Rueda Guzmán por el H. Giovanni María Bigotto Postulador General del Instituto de los Hermanos Maristas con el consentimiento del H. Superior General, H. Sean Sammon y la ratificación del nombramiento por parte de la Cancillería de la Congregación de las Causas de los Santos del Vaticano. El 4 de septiembre de 2003 se hizo una visita, al Cardenal Juan Sandoval Iñiguez para hablar sobre la introducción de la Causa de Canonización en la Arquidiócesis de Guadalajara, jurisdicción en donde murió el H. Basilio Rueda Guzmán. Estuvieron presentes: El H. Fernando Mejía Pérez, superior provincial de la Provincia de México Central, el H. Manuel Franco Jáuregui viceprovincial, el H. José Flores García vicepostulador, el H. Luis Jorge Flores secretario ejecutivo, los Hermanos Aureliano Brambila de la Mora y Gabriel Ibáñez Santana. El Señor Cardenal aceptó con gusto la iniciación del proceso de canonización. El 19 de junio fue la solemne ceremonia inaugural de la Causa y establecimiento del Tribunal Diocesano, en la Parroquia del Sagrario Metropolitano. Presidió el Emmo. Sr. Cardenal Dr. D. Juan Sandoval Iñiguez quien se dirigió a toda la asamblea presentando rasgos de la vida del H. Basilio Rueda a quien había conocido personalmente en Roma. Impartió la Bendición Apostólica y se terminó la ceremonia con el canto del Sub Tuum Praesidium. Se leyó por primera vez en público “la oración para pedir la canonización del Siervo de Dios H. Basilio Rueda Guzmán.”

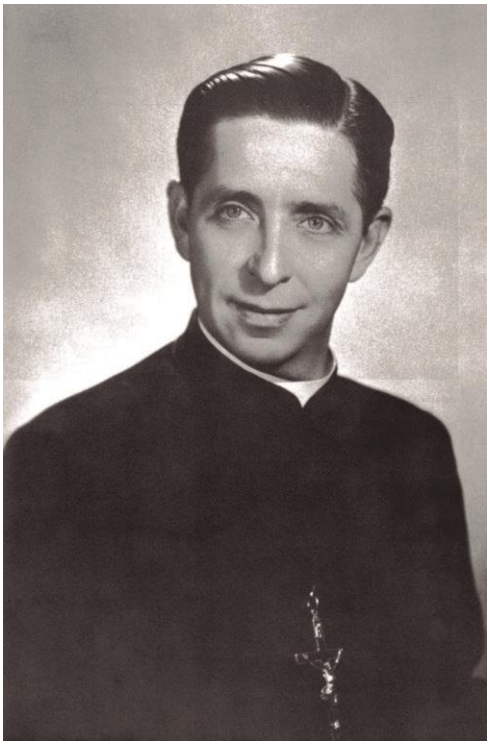

Foto de la elección como Superior General

Con el Papa San Pablo VI

El año 2015 todo el trabajo de investigación y acreditación de documentos quedó terminado. Trabajo fuerte y minucioso de la Notario Actuario de la Causa, María de los Angeles Noriega (Lita) que víctima del cáncer todavía pudo ver terminado su trabajo. Tomó su lugar como Notario Actuario la Lic. Liliana Columba. En ceremonia de clausura el 12 de enero de 2016 presidida por el Sr Cardenal José Francisco Robles Arzobispo de Guadalajara y en presencia de un centenar de testigos, entre Hermanos familiares y amigos en el auditorio Champagnat de UMG, se puso fin al Proceso. Se envió la documentación a Roma en el mes de marzo haciendo la entrega en las oficinas de las Causas de los Santos el H. Superior Emili Turú, H. Ernesto Sánchez Barba, Consejero General y los dos Hermanos provinciales de México.

Con el Papa Juan Pablo II

Lavando trastes

TESTIMONIO

"Yo creo que todos podemos sentirnos muy atendidos y animados con las palabras, ejemplo y cariño que nos prodigaba el H. Basilio Rueda, primero como Superior General y luego como un Hermano más en México Central y Maestro de Novicios de las dos Provincias Mexicanas. Como Superior General me dijo un día, por allá en 1975, que cuando yo fuera Provincial, que debía tener gran cuidado de que la atención de los Hermanos fuera para los preferidos del Evangelio, los pobres, pero sin excluir a nadie. Estuve presente y atento durante la última enfermedad del H. Basilio y muy en contacto con sus hermanas y familiares, médicos y enfermeras. Se le brindaron todos los cuidados que necesitó desde mediados de noviembre de 1995, que vino a Guadalajara. Llegando a Loma Bonita se desmayó en mis brazos. Autorizó la visita al Cardiólogo y comenzaron a hacerle los estudios para diagnosticar la enfermedad y ponerle remedio. Se le acondicionó un espacio en Loma Bonita para que recibiera a familiares y amigos, también para sus novicios que había dejado en Morelia en manos del Submaestro de Novicios y su equipo formador. Ya comenzando enero se le tuvo que trasladar al hospital del Carmen para mayor atención especializada y él mismo pidió, al ver el progreso de la "Amiloidiosis", que lo dejaran descansar de los medicamentos, pues sentía la llamada del Padre. Pedía, a la enfermera, solo de vez, algún calmante para el dolor. También pedía que un Hermano le ayudara a orar diariamente, le leyera alguna lectura que alimentara su espíritu; recibía la comunión y con esta fuerza, atendía a todos con especial cariño. Todos éramos recibidos con el mismo saludo: "Hola Hermano, ¿qué es de su vida?". El continuo desfile de admiradores que deseaban saludarlo y pedirle su bendición no terminaba. En su último día completo de vida nos pidió, cantáramos con él, la Salve Regina. Lo vinieron a acompañar, toda la noche unos jóvenes que habían sido sus novicios y venían de Querétaro. Yéndose ellos y como a las seis de la mañana del 21 de enero de 1996, entró en agonía y murió unos minutos después. Estando presente con él nuestro H. José Flores (Chepo). Su cuerpo fue velado en la Capilla Central de Loma Bonita y luego trasladado por tierra a la Casa Provincial de México Central en Tlalpan, donde hizo un solemne funeral en la capilla de la Casa Provincial, en presencia del Vicario General Sean Sammon y de algunos Hermanos de todo el mundo marista." (Cfr. H. Antonio Cavazos)

12.13 A MANERA DE CONCLUSIÓN

Nos encontramos en proceso de un pasado inmediato casi presente y un presente casi futuro, con más o menos una historia personal de seis décadas trabajando en las obras maristas. Algunos, agobiados por el peso de los años, ya están fuera del trajín cotidiano de la escuela. Otros, a los rayos del sol de mediodía, se hunden en la febril actividad cotidiana, siguiendo la inercia del primer impulso que los lanzó a la palestra educativa. Muchos con menos años de labor, ante la expectativa del cambio, no logran ver con definición los nuevos derroteros.

Todos, sin excepción, somos depositarios de una gran herencia fincada en la entraña misma de la Patria, somos herederos de un tesoro de inestimable valor, con la responsabilidad de acrecentarlo. Necesitamos creer, como los que nos precedieron, que todo es posible si ponemos nuestra confianza en Dios y en María y en el carisma de Marcelino. Tenemos que crear, como ellos, un presente en condiciones de credibilidad para los jóvenes y para la sociedad; un espacio en donde las inquietudes y las preguntas aún sin respuesta, se fundan en el crisol de la tolerancia y destilen la quinta esencia de la verdad.

Debemos crear una escuela en donde la solidaridad sea el fundamento del compartir; en donde la alegría se irradie como fruto espontáneo de un gran espíritu de fraternidad; en donde la ética sustente nuestra conducta en los valores evangélicos y el amor trascienda las fronteras del aula y de la escuela.

La crisis que vivimos en México es integral, es decir: económica, social, política, religiosa. No existen las soluciones mágicas o providenciales, pero sí, la esperanza y la posibilidad de ofrecerla a los que carecen de ella. México es el nombre de una esperanza humana.

Cualquier México que deseemos forjar debe tener como base un hombre nuevo, capaz de renovar las estructuras. Es preciso preguntarnos si el estado actual de la vida nacional es fruto de lo que ha hecho la educación en nuestro pasado reciente; si es así, habrá que cuestionarnos, porque nosotros ya habíamos ingresado a las filas del magisterio. Los logros se están gestando en proyectos compartidos de solidaridad y participación. Es preciso sumar los esfuerzos sin alardes; con esperanza, con fe y con buena voluntad. Necesitamos imaginación para ser creativos, valentía para alcanzar lo inalcanzable y talento para ser audaces. Los que hoy realizan sus sueños, son los únicos que mantienen siempre un pie en un futuro que puede concretarse en un nuevo amanecer.

El carisma de Marcelino sólo puede ser captado y apreciado cuando se encarna en personas concretas. Marcelino no inventó la pedagogía, sino una manera de educar: el estilo marista. Este estilo ha dado frutos de calidad educativa, de trascendencia y de fe porque es el estilo de María, la Madre de Jesús.

Los Hermanos Maristas en México, han dado respuestas valientes y creativas. Cuando aparecieron los riesgos los afrontaron siempre con entereza, bajo el amparo de la Morenita del Tepeyac, y los resultados fueron fantásticos. Ciertamente que tenemos una historia para recordar y contar, pero también la tenemos que construir. Una historia fincada en un presente fuerte y macizo, un presente que pide ver a Marcelino en cada uno de nosotros. Desde entonces, hasta ahora, la Provincia de México Occidental ha caminado con pasos firmes, pero también con pasos vacilantes. Se presenta un futuro con ¡un nuevo comienzo! Con la experiencia del pasado y fincados en el ejemplo de tantos Hermanos Maristas que sembraron su vida en los surcos de la Provincia seguiremos tras las huellas de Champagnat, trazando caminos de esperanza.

FIN

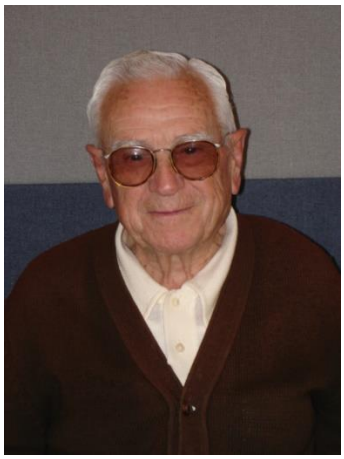

H. Amanacio Rodríguez Pastrana

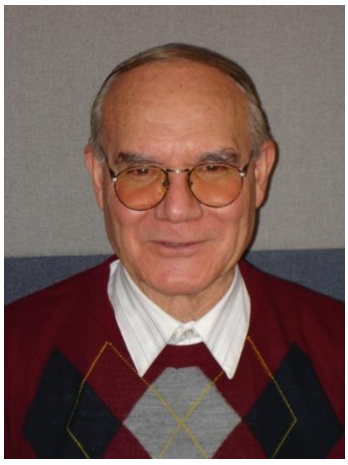

H. Alberto Velázquez Aceves

H. Alvaro Barragán Salim

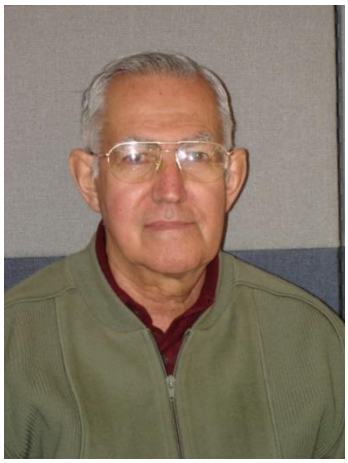

H. Antonio Franco Sandoval

H. Armando de la Torre Martín

H. Carlos Vargas Avalos

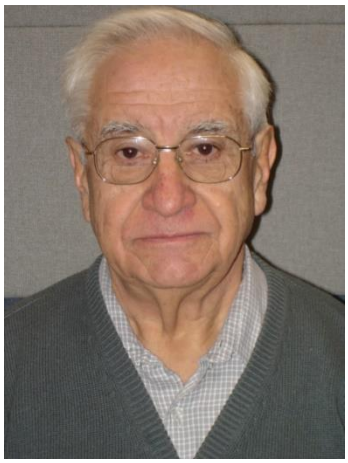

H. Carlos toral Gutiérrez

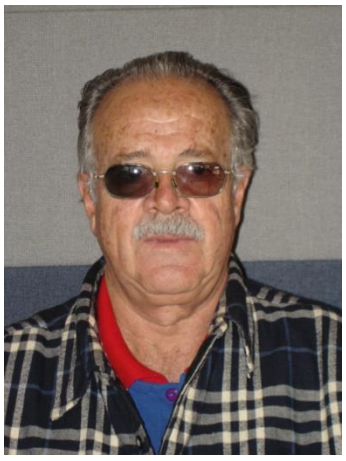

H. Cristobal Castillo Ramírez

H. Cristobal Castillo Ramírez

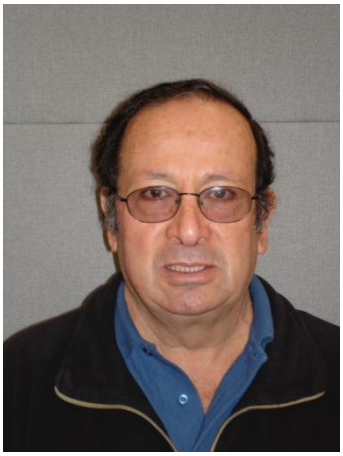

H. Elías Pérez Pérez

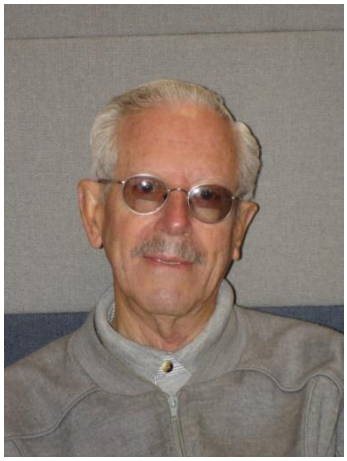

H. Enrique de la Torre Casillas

H. Esteban González Limón

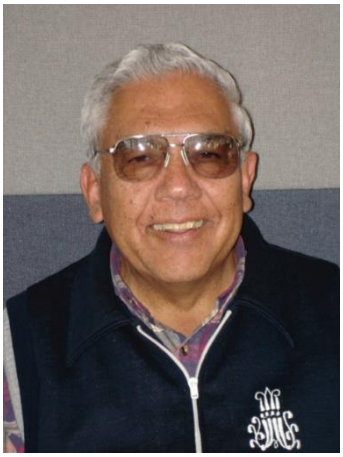

H. Felipe Lucatero Alvarez

H. Fernando Castellanos Santana

H. Fernando Muñoz Romero

H. Francisco Casanova Incháustegui

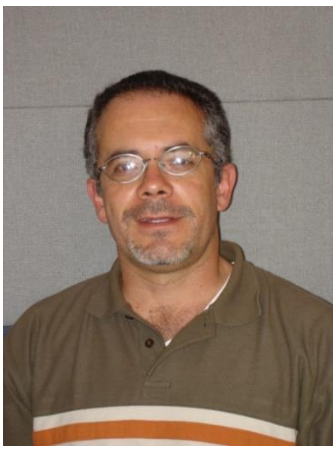

H. Héctor Dessavre Dávila

H. Héctor Rafael Jiménez Sáinz

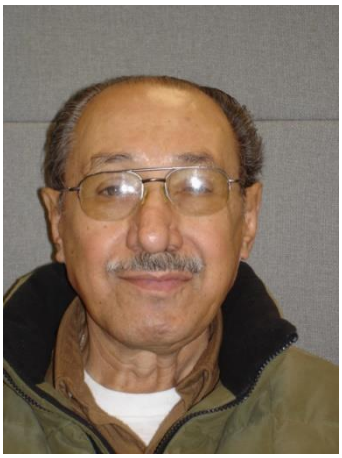

H. Horacio Hernández Escobedo

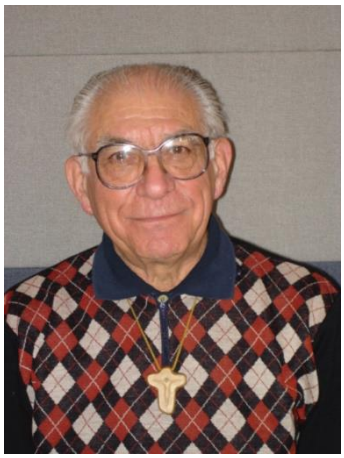

H. Humberto Alvarez Ruesga

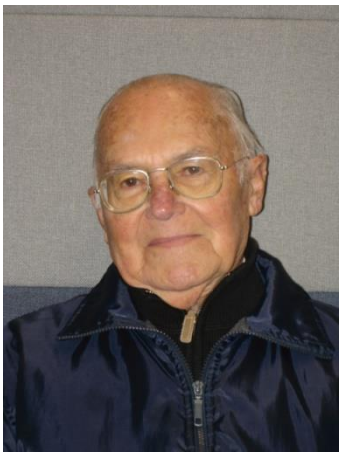

H. Ignacio Martínez Hernández

H. J. Guadalupe Padilla Lozano

H. J. Guadalupe Aldrete Barba

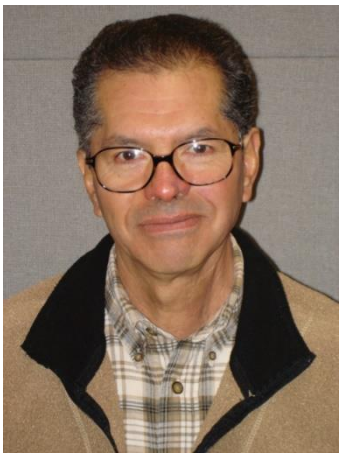

H. J. Guadalupe Salcido Núñez

H. Javier López Godina Barajas

H. Javier Ocaranza Sáinz

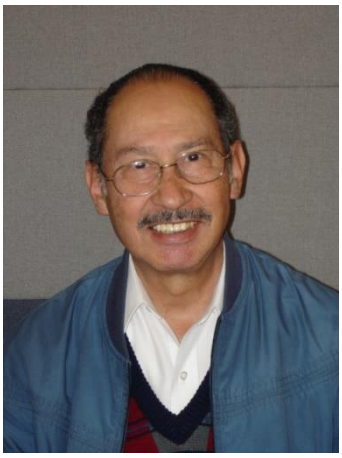

H. Jorge Nuño Preciado

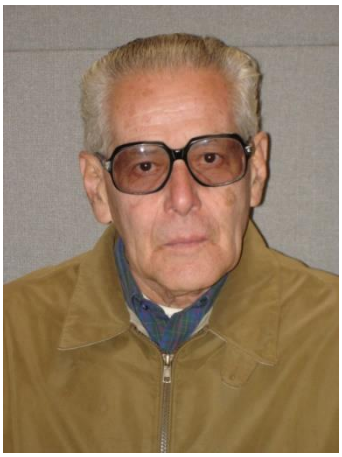

H. Jorge Vargas Avalos

H. José García García

H. José Luis Casillas Velázquez

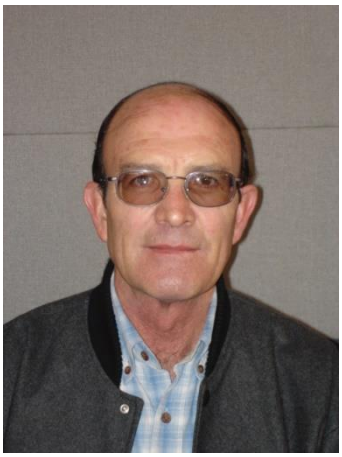

H. José Luis de la Torre Martín

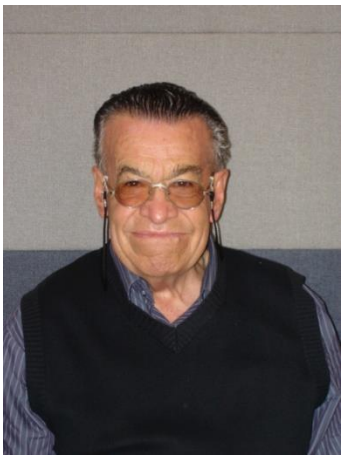

H. José Paredes

H. Luis Roberto González González

H. Manuel Villalobos Casamadrid

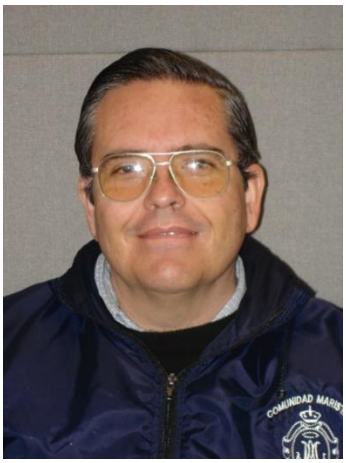

H. Mario Gonzalez Gonzalez

H. Nabor González Gómez

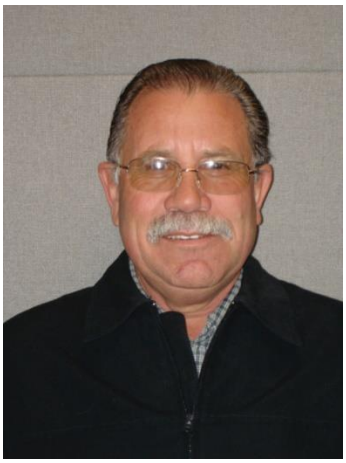

H. Noé Sotelo Villalobos

H. Oscar Becerra García

H. Oscar Sánchez Basurto

H. Pablo Hernández García

H. Rafael Alvarez López

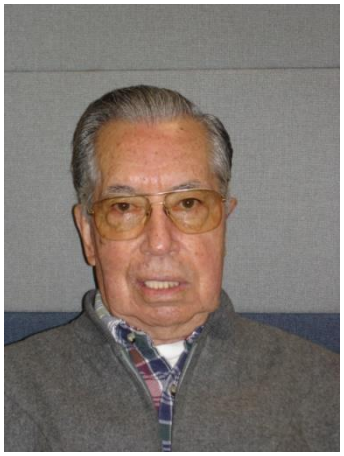

H. Rafael Alvarez López

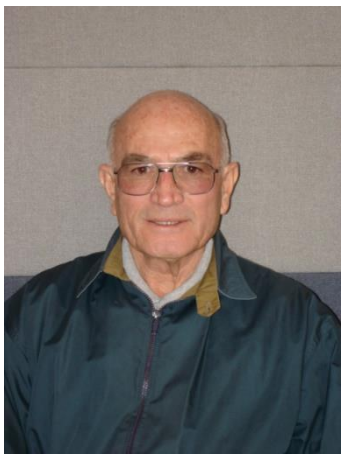

H. Roberto Valdivia de Lara

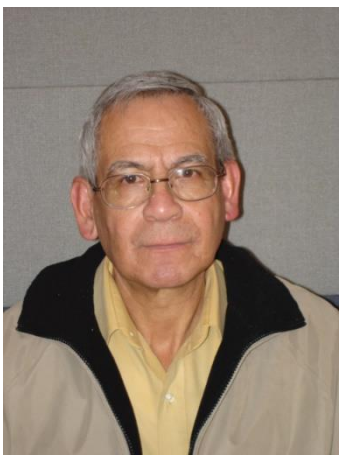

H. Salvador Chávez Ceballos

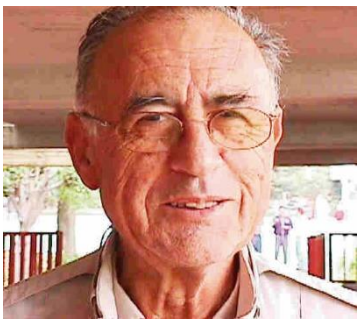

H. Salvador Gómez Galván

H. Noé Sotelo Villalobos

H. Oscar Becerra García

H. Oscar Sánchez Basurto

H. Pablo Hernández García

H. Rafael Alvarez López

H. Rafael Alvarez López

Dimmy Frederic

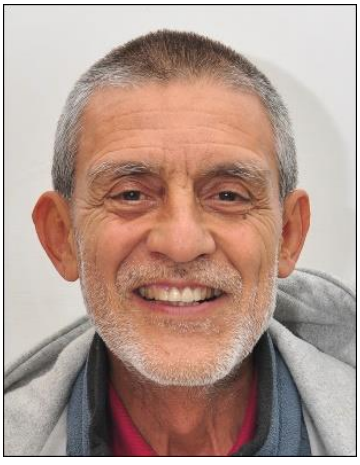

H. Enrique Escobar Zúñiga

H. Ernesto Sánchez Barba

Ernso Vital

Francisco Baeza Velázquez

Jean Mance Louis Jeune

Jean Mance Louis Jeune

Junel Pierre

Luis Enrique Rodríguez Santana

Manuel Delgado Carrillo

Mayliko Livette

Oscar Paúl-Louis

Parnel César

Rafael Álvarez Santana

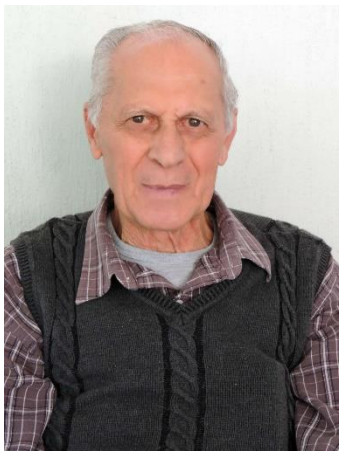

Rigoberto Limón Limón

Salvador Chávez Ceballos

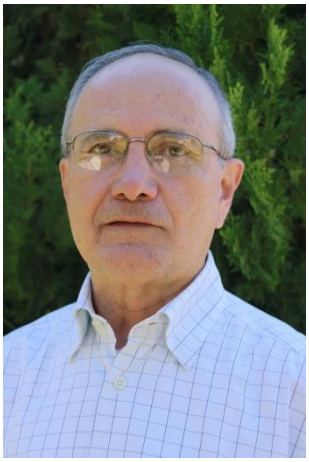

Víctor Manuel Preciado Ramírez

Gustavo Martín Cerda Hernández

Francisco Javier de Lara de Lara

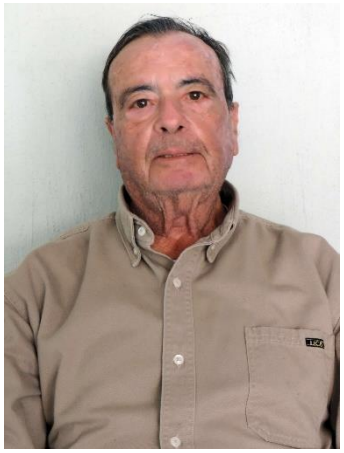

Rosendo Pacheco Peña

Hno. Agustín Acevedo Sánchez

Hno. Gerardo de Loera Romo

Hno. Alfonso Eduardo Lozano Castillo

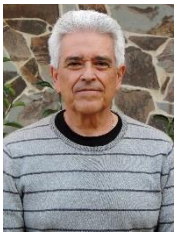

Hno. Alejandro González González

Hno. Alfonso Junior Chiquini Méndez

Hno. Alfredo Alba Olvera

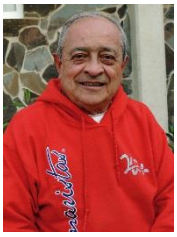

Hno- José Ernesto Naranjo Terán

Hno. Alfredo Moreno Jiménez

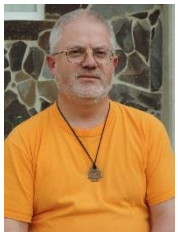

Hno. Álvaro Barragan Salín

Hno. Antonio Medina Lugo

Hno. Armando de la Torre Martín

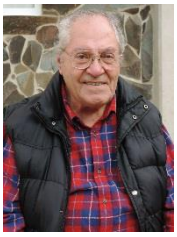

Hno. Bruno José Cortés Ramírez

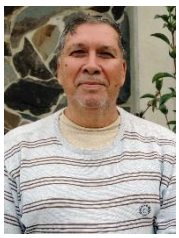

Hno. Carlos Alfredo Hernández López

Hno. Carlos Guillermo Perales López

Hno. Cecilio José Herrera Ferrara

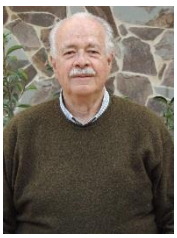

Hno. Cristóbal Castillo Ramírez

Hno. Dióscoro Sigifredo Jiménez Sáinz

Hno. Eduardo Torres Jiménez

Hno. Ernesto Nande Guzmán

Hno. Felipe de Jesús Lucatero Álvarez

Hno. Fernando Castellanos Santana

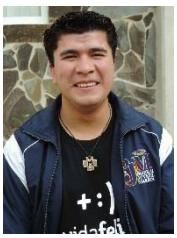

Hno. Fernando Luis Alberto López Hernández

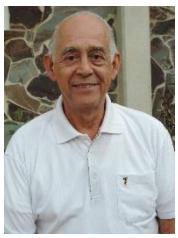

Hno. Francisco Javier Ocaranza Sáinz

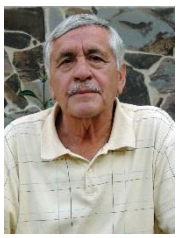

Hno. Francisco Javier Ruelas Barboza

Hno. Francisco Javier Plascencia Franco

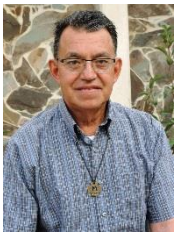

Hno. Gonzalo Castillo Méndez

Hno. Luis Roberto González González

Hno. Gregorio Castellanos Casillas

Hno. Guillermo José Villarreal Cavazos

Hno. Héctor Dessavre Dávila

Hno. Hugo Jiménez Padilla

Hno. Hugo Pablo Vázquez Zarazúa

Hno. J. de Jesús Hernández Martín

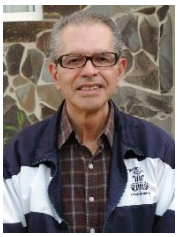

Hno. J. Guadalupe Salcido Núñez

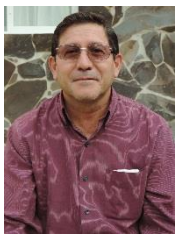

Hno. Javier López Godina Barajas

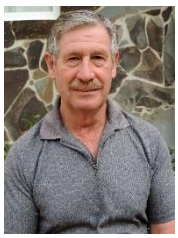

Hno. Joaquín Barba González

Hno. Jorge Agusto Quiroz Rivas

Hno. Jorge Mejía Duclaud

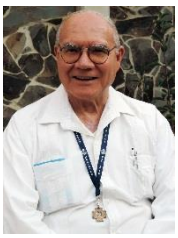

Hno. José Alberto Velázquez Aceves

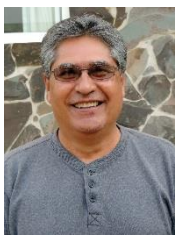

Hno. José Ángel García García

Hno. José de Jesús Cisneros Gama

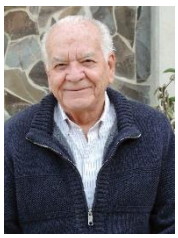

Hno. José Guadalupe Romero Torres

Hno. José de Jesús Ramírez Armenta

Hno. Juan Carlos Castillo Ruán

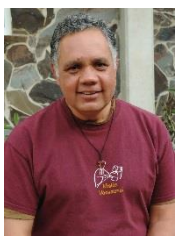

Hno. Juan José Ramírez Oliva

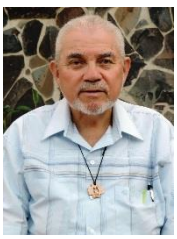

Hno. Luis Jorge Flores Aceves

Hno. Leopoldo Germán Zarate Camarillo

Hno. Julián Solís Pasos

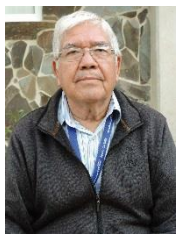

Hno. Juan Velasco Garibay

Hno. Juan Manuel Plascencia Franco

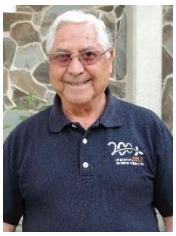

Hno. Hugo David Rivera Herrera

Hno. Eduardo Navarro de la Torre

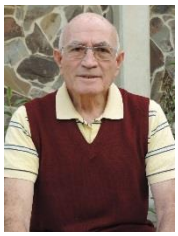

Hno. Roberdo Valdivia de Lara

Hno. Rosendo Corona Torres

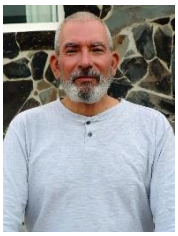

Hno. Óscar Humberto Domínguez Rodríguez

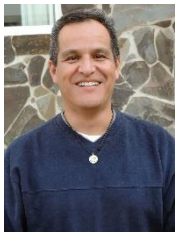

Hno. Manuel Eduardo Brondo González

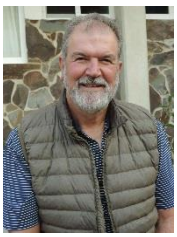

Hno. Manuel Franco Jáuregui

Hno. Manuel Luis Hernández Gaona

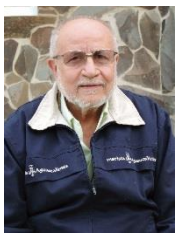

Hno. Manuel Raymundo Villalobos Casamadrid

Hno. Miguel Ángel Santos Villarreal

Hno. Mario Eduardo González González

Hno. Melesio Emmanuel Tiscareño de Alba

Hno. Nabor González Gómez

Hno. Noé Sotelo Villalobos

Hno. Oscar Becerra García

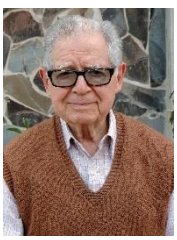

Hno. Oscar Mario Sánchez Basurto

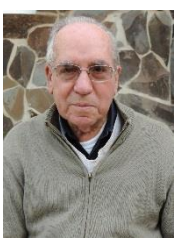

Hno. Pablo Hernández García

Hno. Rafael Herrera López

Hno. Raúl Fernando Lara Castro

Hno. Roberto Aldrete Padilla

Hno. Diego Gutiérrez Jiménez

Hno. Sergio Vázquez Mora

Hno. Sergio de Jesús Cáceres Vera

Hno. Salvador Varela González

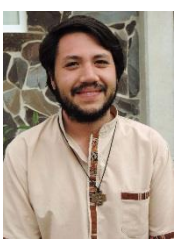

Hno. Rubén Isaac Nava Martín del Campo

Álbum 12. Hermanos Maristas

Hnos. Héctor Dessavre y Alfonso Lozano

Hnos. Miguel Angel Santos y Alfredo Moreno

Hnos. Juan José Ramírez Oliva y Hugo Pablo Vázquez Zarazúa

Hno. Rubén Nava

Hno. José Contreras Landeros

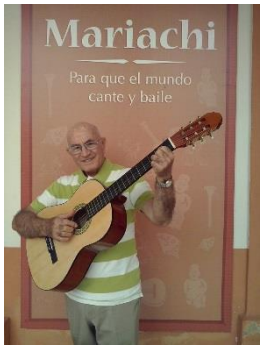

Hno. Roberto Valdivia de Lara

Hnos. Diego Gutiérrez, Joaquín Barba G. y Hugo Rivera

Hno. Héctor Dessavre y Lifaite

Hno. Luis Enrique Rodríguez en Haití

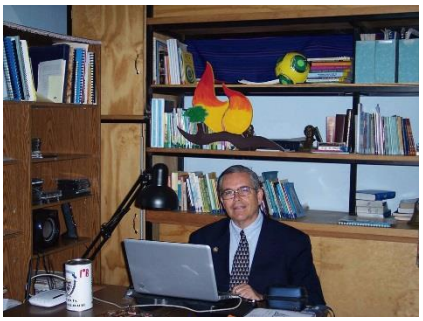

Hno. Mario González González

Hnos. Guillermo Villarreal y Gonzalo Castillo

Hnos. Juan José Ramírez Oliva; y José Contreras Landeros

Hno. Hugo Pablo Vázquez Zarazúa

Hnos. Eduardo Torres, Leopoldo Camarillo, Manuel Villalobos y Carmen Valverde

Hnos Ernesto Sánchez Barba S. G. Alberto Velázquez y Alvaro Barragán

Hnos. Gonzalo Castillo M. Agustín Acevedo y Gregorio Castellanos

Hnos. Cristobal Castillo y Gonzalo Castillo

Hnos. Carlos Perales y Salvador Varela

Hnos, Polo, Chiquilín, Vicente, Juanjo y Alfredo de la Tarahumara

Hnos. Benito Arbués S. G. y Luis Jorge Flores Aceves.

Hnos. Eduardo Torres, Leopoldo Camarillo, Manuel Villalobos y Carmen Valverde

Hnos. Armando de la Torre y Luis Roberto González

Hnos. Manuel Villalobos y Rafael Herrera López .

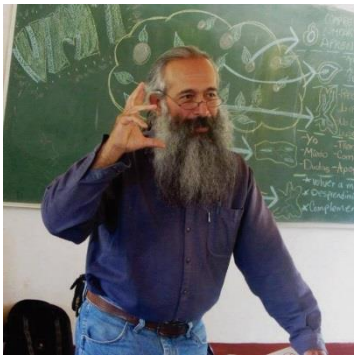

Hno. Alfredo Alba Olvera

Hnos. J. Guadalupe Salcido y Roberto Valdivia

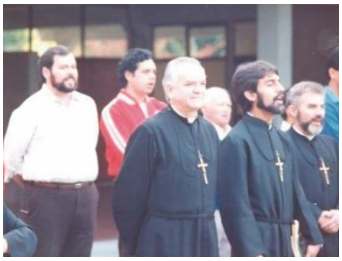

Hnos. J. Guadalupe Romero, Enrique Escobar . Luis Jorge Flores Aceves, Jorge Mejía , Juan José Ramírez .

Hnos. José Contreras y Víctor Manuel Preciado

Hnos. Pedro, Julián, Charlie, Rubén, Manuel, Fito

Hnos. Iván Buenfil, Sergio García, Rafael Herrera, Alberto Velázquez y Manuel Villalobos

Hnos. Rubén, Pedro, Julián,Alfonso, Charlie

Hno. Manuel Delgado Carrillo

Hno. Luis Enrique Rodríguez Santana.

Hnos.Alberto Velázquez, Gregorio Castellanos, Ernesto Nande, Alfonso Chiquini, Cristóbal Castillo

INDICE

LA PROVINCIA MARISTA DE MEXICO OCCIDENTAL

INTRODUCCION 4

LOS INICIOS Bloque 1

BODAS DE ORO DE LA PROVINCIA MARISTA DE MEXICO (1899 -1949) 6

DOS PROVINCIAS 6

LA NUEVA CASA PROVINCIAL 8

HERMANOS PROVINCIALES Y SUS RESPECTIVOS CONSEJOS 10

LOMA BONITA 15

CONJUNTO ESCULTORICO 17

OBRAS MARISTAS EN JALISCO Bloque2

EL COLEGIO DE LA INMACULADA 23

COLEGIO CERVANTES CENTRO 24

COLEGIO CERVANTES COLONIAS 25

COLEGIO CERVANTES PRIMARIA 27

COLEGIO CERVANTES COSTA RICA 28

COLEGIO CERVANTES BOSQUE 29

ESCUELA CERVANTES COLOMOS 30

COMUNIDAD CERVANTES 1997 33

SCOUTS DE GUADALAJARA 34

CENTRO JUVENIL MARCELINO CHAMPAGNAT 35

COLEGIO CHAMPAGNAT 37

LA ESCUELA NORMAL SUPERIOR NUEVA GALICIA 40

LA UNIVERSIDAD MARISTA 43

BACHACHILLERATO CERVANTES LOMA BONITA 47

INSTITUTO DE CIENCIAS RELIGIOSAS DE OCCIDENTE (ICRO) 48

CENTRO DE ESTUDIOS DEL PATRIMONIO ESPIRITUAL MARISTA (CEPAM) 49

CASA CHAMPAGNAT, MORELIA 51

COLEGIO BHIDALGO, COCULA 53

EL COLEGIO MORELOS DE TEPATITLÁN 55

COLEGIO COLON DE OCOTLÁN 61

COLEGIO JALISCO-CERVANTES DE CIUDAD GUZMÁN 64

INSTITUTO AGUASCALIENTES 65

OBRAS MARISTAS EN EL NORTE DE MEXICO Bloque 3

INSTITUTO CIENTÍFICO DE LA SAGRADA FAMILIA DE MONTERREY 77

EL COLEGIO FRANCO MEXICANO 79

INSTITUTO FRANCO MEXICANO 80

LAS ESCUELAS DE LA VIDRIERA 81

CENTRO UNIVERSITARIO MONTERREYM 82

PRIMER CONGRESO DE LA FAMILIA EN LA CIUDAD DE MONTERREY 85

UNIVERSIDAD UDEM 86

LA ESCUELA FRANCO GUADALUPE 87

EL BARRIAL 88

LA CIUDAD DE LOS NIÑOS (Guadalupe N.L.) 89

COLEGIO AMÉRICA DE NUEVO LAREDO 90

OBRAS EN EL NOROESTE DE MEXICO Bloque 4

INSTITUTO MÉXICO DE CIUDAD JUÁREZ 95

COMPAÑEROS DE CAMINO 95

COLEGIO ISABEL C. DE TALAMAS 104

SECUNDARIA MONTESINOS 106

INSTITUTO MÉXICO DE BAJA CALIFORNIA, TIJUANA 108

INSTITUTO MÉXICO MIRAMAR 113

INSTITUTO VALLE DE MEXICALI 113

SECUNDARIA MARCELINO CHAMPAGNAT MEXICALI 115

COLEGIO NAVARRETE GUAYMAS, SON. 119

CENTRO ESCOLAR DEL NOROESTE, LOS MOCHIS, SIN. 119

COLEGIO CRISTOBAL COLON DE TEPIC, NAY. 123

DIRECTORES MARISTAS 125

ENCARGADOS DE PASTORAL 126

ANTECEDENTES DE PREPARATORIA 126

OBRAS MARISTAS EN SURESTE Bloque 5

INSTITUTO MENDOZA CAMPECHE, CAMP 133

INSTITUTO DEL CARMEN 134

EL COLEGIO MONTEJO MERIDA, YUCATAN 136

CENTRO UNIVERSITARIO MONTEJO, CUM DE MERIDA 138

ESCUELA JOAQUÍN PEÓN 141

UNIVERSIDAD MARISTA DE MERIDA 143

EN MICHOACAN Bloque 6

INSTITUTO VALLADOLID DE MORELIA 151

LA SECUNDARIA Y PREPARATORIA VALLADOLID 154

INSTITUTO VALLADOLID PREPARATORIA 158

JARDIN DE NIÑOS INSTITUO VALLADOLID 160

UNIVERSIDA MARISTA VALLADOLID 161

OTRAS OBRAS DE LA PROVINCIA Bloque 7

COMUNICACIÓN EN LA PROVINCIA 169

IMAGEN INSTITUCIONAL MARISTA 170

COMPETENCIAS DEPORTIVAS EN LOS COLEGIOS 172

ACTIVIDADES DE LOS ALUMNOS DE LOS COLEGIOS 74

LAS CASAS DE FORMACION MARISTA Bloque 8

JUNIORADO DE NUESTRA SEÑORA DE LA SALUD, MORELIA 179

JUNIORADO SAN JOSE, LOMA BONITA 181

POSTULANTADO SAN JOSE 183

NOVICIADO NUESTRA SEÑORA DE LA ASUNCIÓN, MORELIA 186

ESCOLASTICADO 189

CASTELAR 191

ESCOLASTICADO EN GUADALAJARA 192

CURSOS DE FORMACION MARISTA 193

COMUNIDAD FORMADORA EN ENCARNACION DE DÍAZ, JAL. 194

BICENTENARIO MARISTA 196

ENCUENTRO DE SOCIEDADES DE ALUMNOS 197

ITINERARIO FORMATIVO PARA COMPAÑAMIENTO ESPIRITUAL 198

LOS HERMANOS MARISTAS EN LA SIERRA TARAHUMARA Bloque 9

SISOGUICHI 208

EXPERIENCIA KWECHI 210

CHINATÚ 211

CREEL 211

CASA DE FROMACIÓN EN NOROGACHI 1994 212

BAWINOKACHI 214

CHINANTU 215

50 AÑOS DE PRESENCIA MARISTA EN LA SIERRA TARAHUMARA 218

MISIONES Bloque 10

PRIMEROS MISIONEROS 224

TANZANIA 226

MASONGA 228

MWANZA NYAKATO ESCUELA SECUNDARIA 229

POSTULANTADO 229

PRESENCIA MARISTA EN HAITI 232

DAME MARIE 233

NOTRE DAME DE FATIMA 234

NOTRE DAME DE LA NATIVITE 234

EL TERREMOTO 235

25 ANIVERSARIO DE LA FUNDACION DE LA MISION MARISTA 235

POSTULANTADO Y NOVICIADO 236

ESCOLASTICADO 239

COLEGIO ALEXANDRE DUMAS 239

EL HURACAN MATHIEW 240

MOVIMIENTO CHAMPAGNAT DE LA FAMILIA MARISTA Bloque 11

PRIMERA FRATERNIDAD (Quinta Soledad, Tlalpan CDMX) 247

FRATERNIDAD NUESTRA SEÑORA DE LA ASUNCIÓN, AGUASCALIENTES 248

PRIMER ENCUENTRO NACIONAL DE FRATERNIDADES MARISTAS EN MEXICO 250

FRATERNIDAD MARISTA DE NUESTRA SEÑORA DE GUADALUPE ,TEPIC 254

FRATERNIDAD NUESTRA SEÑORA DE FATIMA, MONTERREY 261

FRATERNIDAD VIOLETAS MARISTAS, MONTERREY 262

FAMILIA MARISTA TIJUANENSE 265

FRATERNIDAD NUESTRA SEÑORA DE IZAMAL 265

FRATERNIDAD LA LUZ DE TU MIRADA LOS MOCHIS 267

FRATERNIDAD SEÑOR DE LA MISERICORDIA, TEPATITLAN, JAL. 269

FRATERNIDAD PRODIGIO DE OCOTLÁN 270

FRATERNIDAD NUESTRA BUENA MADRE, GUADALAJARA 272

FRATERNIDAD NUESTRA SEÑORA DE LA FIDELIDAD 275

LEMAS Y AÑOS DE LOS ENCUENTROS NACIONALES 276

OTROS ACONTECIMIENTOS IMPORTANTES MARISTAS Bloque 12

BEATIFICACIÓN DEL VENERABLE MARCELINO CHAMPAGNAT, 1985. 284

CANONIZACION DEL BEATO MARCELINO CHAMPAGNAT 285

PRIMER CONGRESO DE EDUCACION 289

CONGRESO MARISTA DE CATEQUESIS 291

MATERIAL DE CATEQUESIS PARA LOS COLEGIOS 293

SEGUNDO CONGRESO MARISTA DE EDUCACION 294

EDITORIAL PROGRESO 296

RETIRO INTERPROVINCIAL 299

ASAMBLEA PROVINCIAL: UN CORAZON UNA MISION 300

CENTRO DE ANIMACION PROVINCIAL (CAM) 301

ALGUNOS DATOS IMPORTANTES QUE ES BUENO RECORDAR 306

BASILIO RUEDA GUZMAN CAMINO A LA CANONIZACION 313

TESTIMONIO 316

CONCLUSION 317

MARISTAS®